



**แผนพัฒนาท้องถิ่น
(พ.ศ.๒๕๖๖ – ๒๕๗๐)**



**เทศบาลตำบลท่าไม้
อำเภอท่ามะกา จังหวัดกาญจนบุรี**



คำนำ

ตามระเบียบของกระทรวงมหาดไทย ว่าด้วยการจัดทำแผนพัฒนาขององค์กรปกครองส่วนท้องถิ่น พ.ศ.๒๕๔๘ และที่แก้ไขเพิ่มเติมถึง (ฉบับที่ ๓) พ.ศ. ๒๕๖๑ ข้อ ๑๘ แผนพัฒนาท้องถิ่น กรณีเทศบาล องค์การบริหารส่วนตำบล เมืองพัทยาและองค์กรปกครองส่วนท้องถิ่นอื่นที่มีกฎหมายจัดตั้งให้จัดทำหรือทบทวนให้แล้วเสร็จภายใน เดือนตุลาคมก่อนปีงบประมาณถัดไป เทศบาลตำบลท่าไม้ จึงมีความจำเป็นอย่างยิ่งที่จะต้องดำเนินการจัดทำแผนพัฒนาท้องถิ่น (พ.ศ.๒๕๖๖ - ๒๕๗๐) ขึ้นใหม่ ประกอบกับกระทรวงมหาดไทย ได้มีหนังสือแจ้งองค์กรปกครองส่วนท้องถิ่น ตามหนังสือกระทรวงมหาดไทย ด่วนที่สุด ที่ มท ๐๘๐๘.๓/ว ๗๔๖๗ ลงวันที่ ๑๔ ธันวาคม ๒๕๖๓ โดยได้กำหนดให้ องค์กรปกครองส่วนท้องถิ่นจัดทำแผนพัฒนาท้องถิ่นหรือทบทวนแผนพัฒนาท้องถิ่น (พ.ศ.๒๕๖๖ - ๒๕๗๐) ให้เป็นไปตามระเบียบกระทรวงมหาดไทย ว่าด้วยการจัดทำแผนพัฒนาขององค์กรปกครองส่วนท้องถิ่น พ.ศ.๒๕๔๘ และที่แก้ไขเพิ่มเติม ข้อ ๑๗ โดยให้มีความสอดคล้องกับยุทธศาสตร์การพัฒนาขององค์กรปกครองส่วนท้องถิ่นในเขตจังหวัด ยุทธศาสตร์จังหวัด ยุทธศาสตร์กลุ่มจังหวัด แผนพัฒนาจังหวัด แผนพัฒนากลุ่มจังหวัด แผนพัฒนาภาค และแผนพัฒนาเศรษฐกิจและสังคมแห่งชาติ ยุทธศาสตร์ชาติ ๒๐ ปี และเป้าหมายการพัฒนาที่ยั่งยืนตามหลักการบริหารกิจการบ้านเมืองที่ดี

เทศบาลตำบลท่าไม้ จึงหวังเป็นอย่างยิ่งว่าแผนพัฒนาท้องถิ่น (พ.ศ. ๒๕๖๖- ๒๕๗๐) ของเทศบาลตำบลท่าไม้ ฉบับนี้ จะเป็นเครื่องมือที่สำคัญในการพัฒนาท้องถิ่นอย่างมีประสิทธิภาพประสิทธิผลเกิดผลสัมฤทธิ์ต่อภารกิจของภาครัฐ สามารถใช้เป็นกรอบแนวทางในการจัดทำงบประมาณรายจ่ายประจำปี งบประมาณรายจ่ายเพิ่มเติม งบประมาณรายจ่ายจากเงินสะสม และพร้อมจะนำไปสู่การปฏิบัติได้อย่างบรรลุวัตถุประสงค์เป้าหมายตามวิสัยทัศน์ที่กำหนดไว้ของเทศบาลตำบลท่าไม้ต่อไป

จัดทำโดย : งานวางแผนสถิติและวิชาการ
สำนักปลัด เทศบาลตำบลท่าไม้
๑๙ ตุลาคม ๒๕๖๔

สารบัญ

เรื่อง	หน้า
ส่วนที่ ๑ สภาพทั่วไปและข้อมูลพื้นฐาน	
๑. ด้านกายภาพ	๑
๒. ด้านการเมืองและการปกครอง	๓
๓. ประชากร	๕
๔. สภาพสังคม	๖ - ๙
๕. ระบบบริการพื้นฐาน	๑๐ - ๑๑
๖. ระบบเศรษฐกิจ	๑๒
๗. ศาสนา ประเพณี วัฒนธรรม	๑๓
๘. ทรัพยากรธรรมชาติ	๑๔
ส่วนที่ ๒ ยุทธศาสตร์การพัฒนากองค์กรปกครองส่วนท้องถิ่น	
๑. ความสัมพันธ์ระหว่างแผนพัฒนาระดับมหภาค	๑๕ - ๒๕
๒. ยุทธศาสตร์ขององค์กรปกครองส่วนท้องถิ่น	๒๖ - ๓๓
๓. การวิเคราะห์เพื่อพัฒนาท้องถิ่น	๓๔ - ๓๗
ส่วนที่ ๓ การนำแผนพัฒนาท้องถิ่นสู่การปฏิบัติ	
๑. ยุทธศาสตร์การพัฒนาและแผนงาน	๓๘ - ๓๙
๒. บัญชีโครงการพัฒนาท้องถิ่น	
แบบ ผ.๐๑	๔๐ - ๔๒
แบบ ผ.๐๑/๑	๔๓
แบบ ผ.๐๒	๔๔ - ๙๗
แบบ ผ.๐๒/๑	๙๘ - ๑๐๑
แบบ ผ.๐๒/๒	๑๐๒ - ๑๐๖
แบบ ผ.๐๓	๑๐๗ - ๑๑๒
ส่วนที่ ๔ การติดตามและประเมินผล	
๑. การติดตามและประเมินผลยุทธศาสตร์	๑๑๓ - ๑๑๗
๒. การติดตามประเมินผลโครงการ	๑๑๘ - ๑๒๒
๓. สรุปผลการพัฒนาท้องถิ่น	๑๒๓ - ๑๒๔
๔. ข้อเสนอแนะในการจัดทำแผนพัฒนาท้องถิ่นในอนาคต	๑๒๕
ประกาศใช้แผนพัฒนาท้องถิ่น (พ.ศ. ๒๕๖๖ - ๒๕๗๐)	๑๒๖

ส่วนที่ ๑

สภาพทั่วไปและข้อมูลพื้นฐาน

๑. ด้านกายภาพ

๑.๑ ที่ตั้งของหมู่บ้านหรือชุมชนหรือตำบล

เทศบาลตำบลท่าไม้ เดิมที่มีฐานะเป็นสุขาภิบาล มีชื่อเรียกว่า “สุขาภิบาลท่าไม้” ได้จัดตั้งขึ้นวันที่ ๗ พฤศจิกายน ๒๕๓๓ ตามประกาศราชกิจจานุเบกษา เล่มที่ ๑๐๗ ตอนที่ ๒๒๒ หน้า ๙๓๐๐ ต่อมาได้รับการเปลี่ยนแปลงฐานะจากสุขาภิบาลท่าไม้ เป็น “เทศบาลตำบลท่าไม้” ตามพระราชบัญญัติการเปลี่ยนแปลงฐานะจากสุขาภิบาลเป็นเทศบาลในปี พ.ศ. ๒๕๔๒ ดังปรากฏตามประกาศราชกิจจานุเบกษา เล่ม ๑๑๖ ตอนที่ ๙ก. วันที่ ๒๔ กุมภาพันธ์ ๒๕๔๒ ซึ่งมีผลบังคับใช้วันที่ ๒๕ พฤษภาคม ๒๕๔๒ และเวลาต่อมาได้มีประกาศจากกระทรวงมหาดไทย เรื่อง การรวมและการยุบรวมองค์กรปกครองส่วนท้องถิ่น โดยให้องค์การบริหารส่วนตำบลท่าไม้ รวมกับเทศบาลตำบลท่าไม้ เป็นไปตามประกาศของกระทรวงมหาดไทย ลงวันที่ ๙ กรกฎาคม ๒๕๔๗ ปัจจุบันสถานที่ทำการของสำนักงานเทศบาลตำบลท่าไม้ ตั้งอยู่เลขที่ ๙๙ หมู่ที่ ๙ ตำบลท่าไม้ อำเภอท่ามะกา จังหวัดกาญจนบุรี มีพื้นที่เขตการปกครองทั้งหมดประมาณ ๑๗.๗๑๒ ตารางกิโลเมตร อยู่ห่างจากที่ว่าการอำเภอท่ามะกา ระยะทางประมาณ ๕ กิโลเมตร อยู่ห่างจากจังหวัดกาญจนบุรี ระยะทางประมาณ ๓๓ กิโลเมตร และห่างจากกรุงเทพมหานคร ระยะทางประมาณ ๙๒ กิโลเมตร



สำนักงานเทศบาลตำบลท่าไม้

อาณาเขตพื้นที่ติดต่อกับใกล้เคียงของเทศบาลตำบลท่าไม้ มีดังนี้

- ทิศเหนือจรดกับพื้นที่ของเขตตำบลท่ามะกา
- ทิศตะวันออกจรดกับพื้นที่ของตำบลยางม่วงและตำบลดอนขมิ้น
- ทิศตะวันตกจรดกับลุ่มแม่น้ำแม่กลอง
- ทิศใต้จรดกับพื้นที่ของเขตเทศบาลตำบลลูกแก

๑.๒ ลักษณะภูมิประเทศ

ปัจจุบันสำนักงานเทศบาลตำบลท่าไม้ ตั้งอยู่เลขที่ ๙๙ หมู่ที่ ๙ ตำบลท่าไม้ อำเภอท่ามะกา จังหวัดกาญจนบุรี ลักษณะภูมิประเทศเป็นแบบพื้นที่ราบลุ่มแม่น้ำ มีเส้นทางคมนาคมที่สำคัญ ได้แก่ เส้นทางถนนทางหลวงแผ่นดิน หมายเลข ๓๒๓ (สายกรุงเทพฯ - กาญจนบุรี) ตัดผ่านทางทิศตะวันตกของพื้นที่ และมีเส้นทางรถไฟสายธนบุรี - น้ำตก พื้นที่โดยส่วนใหญ่เน้นเป็นที่อยู่อาศัยบ้านเรือนของประชาชน ลักษณะสภาพพื้นที่มีความอุดมสมบูรณ์และมีความชุ่มชื้น จึงเหมาะสำหรับการเพาะปลูกพืชผลทางด้านเกษตร และพื้นที่บางส่วนเป็นธุรกิจภาคอุตสาหกรรม มีพื้นที่อาณาเขตการปกครองที่รับผิดชอบทั้งหมดประมาณ ๑๗.๗๑๒ ตารางกิโลเมตร

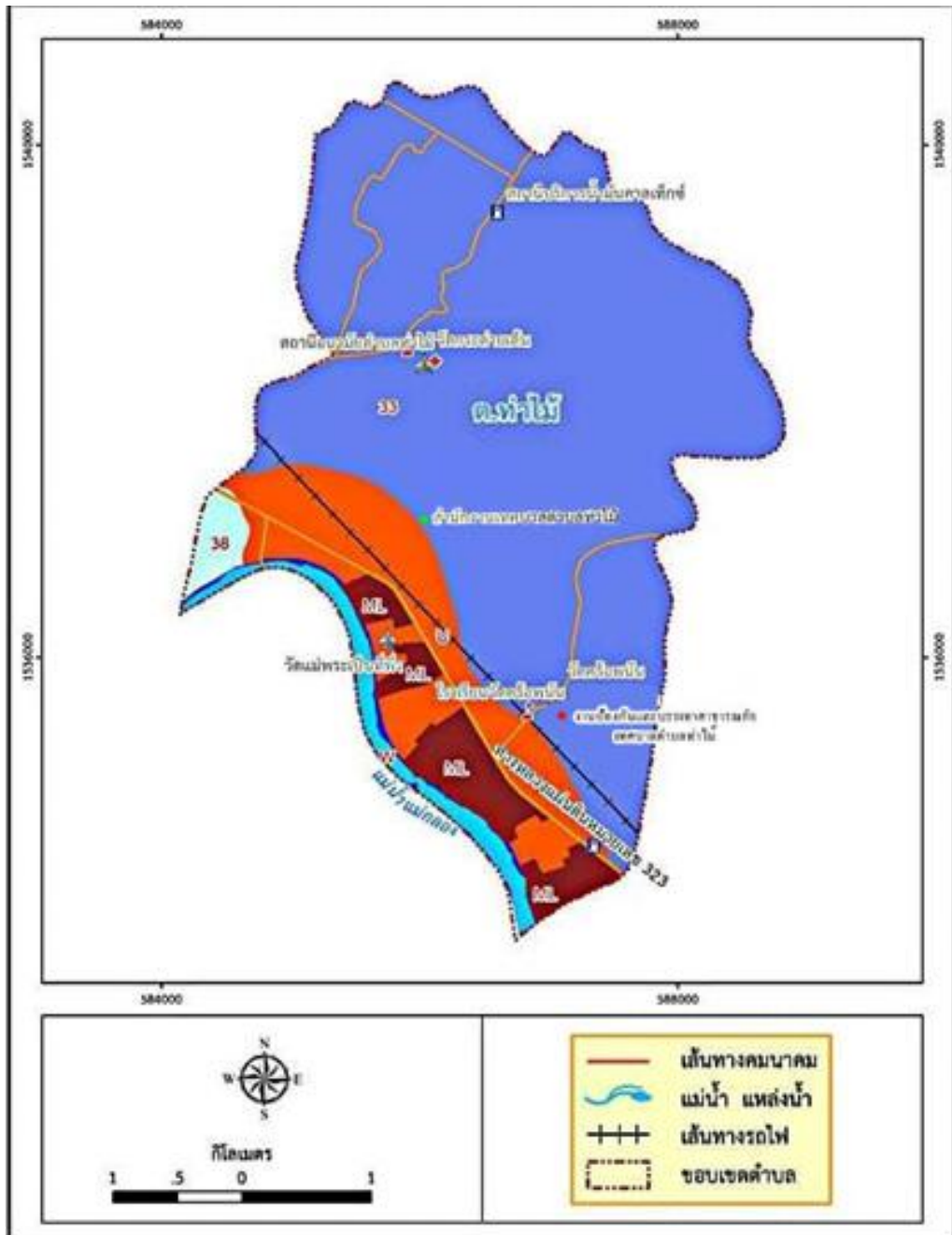

รูปแผนที่อาณาเขตของตำบลท่าไม้

๑.๓ ลักษณะภูมิอากาศ

ลักษณะสภาพภูมิอากาศในเขตพื้นที่ มีลักษณะเป็นแบบอากาศร้อนชื้นมีการปรับเปลี่ยนสภาพอากาศเป็นไปตามฤดูกาลตามลักษณะสภาพภูมิอากาศและมรสุมของประเทศไทยที่พัดพาดผ่านในช่วงเวลานั้น โดยสามารถแบ่งฤดูกาลออกเป็น ๓ ฤดู ดังนี้

- ฤดูหนาว

ลักษณะอากาศหนาวเย็น โดยเริ่มตั้งแต่ปลายเดือนตุลาคมถึงช่วงกลางเดือนกุมภาพันธ์ และจะมีอากาศเย็นจัดประมาณช่วงกลางเดือนพฤศจิกายน

- ฤดูร้อน

ลักษณะอากาศอากาศร้อนอบอ้าว โดยเริ่มตั้งแต่กลางเดือนกุมภาพันธ์ถึงกลางเดือนพฤษภาคมและมีอากาศร้อนจัดในช่วงเดือนเมษายน

- ฤดูฝน

ลักษณะอากาศมีฝนตกชุกและอาจ มีลมกระโชกแรงในบางครั้งขึ้นอยู่กับมรสุมที่พัดผ่านในช่วงเวลานั้นของประเทศไทย โดยเริ่มตั้งแต่กลางเดือนพฤษภาคมถึงกลางเดือนตุลาคม

๑.๔ ลักษณะของดิน

ลักษณะสภาพของดิน โดยทั่วไปเป็นดินร่วนปนทรายสภาพของดินมีความอุดมสมบูรณ์มาก ซึ่งเหมาะสำหรับเป็นพื้นที่ให้ประชาชนได้ประกอบอาชีพการเพาะปลูกพืชผลผลิตทางการเกษตร คิดเป็นร้อยละ ๗๐% ของพื้นที่ ลักษณะสภาพดินในพื้นที่ที่เป็นดินเหนียว คิดเป็นร้อยละ ๒๐% ของพื้นที่และมีพื้นที่เป็นดินลูกรังบางส่วน คิดเป็นร้อยละ ๑๐% ของพื้นที่

๒. ด้านการเมืองและการปกครอง

๒.๑ เขตการปกครอง

ด้านการปกครอง เทศบาลตำบลท่าไม้ ได้มีการแบ่งเขตพื้นที่การปกครองที่รับผิดชอบออกเป็น ๑๐ หมู่บ้าน

๑๑ ชุมชน ซึ่งประกอบด้วย ดังนี้

- (๑) หมู่ที่ ๑ ชุมชนหมู่ ๑ พัฒนา
- (๒) หมู่ที่ ๒ ชุมชนบ้านกระต่ายเต็น
- (๓) หมู่ที่ ๓ ชุมชนทุ่งพัฒนา
- (๔) หมู่ที่ ๔ ชุมชนบ้านท่าหว้าพัฒนา
- (๕) หมู่ที่ ๕ ชุมชนพัฒนาห้ารุ่งเรือง
- (๖) หมู่ที่ ๖ ชุมชนศาลาท่าไม้ร่วมใจพัฒนา
- (๗) หมู่ที่ ๖ ชุมชนริมคลองร่วมใจพัฒนา (บางส่วน)
- (๘) หมู่ที่ ๗ ชุมชนศรีอพนันร่วมใจพัฒนา
- (๙) หมู่ที่ ๘ ชุมชนรางโป่งหัวหินร่วมใจพัฒนา
- (๑๐) หมู่ที่ ๙ ชุมชนร่วมมือพัฒนา
- (๑๑) หมู่ที่ ๑๐ ชุมชนก้าวหน้าพัฒนา

๒.๒ การเลือกตั้ง

สำหรับการเลือกตั้งในครั้งที่ผ่านๆมา เทศบาลตำบลท่าไม้ ได้มีการแบ่งเขตการเลือกตั้งท้องถิ่นออกเป็น ๒ เขตการเลือกตั้ง ตามประกาศของสำนักงานคณะกรรมการการเลือกตั้งของจังหวัดกาญจนบุรี ซึ่งประกอบด้วย

๒.๒.๑ เขตเลือกตั้งที่ ๑ ประกอบไปด้วย

- | | |
|------------------------------|---------------------|
| (๑) ชุมชนหมู่ ๑ พัฒนา | หมู่ที่ ๑ |
| (๒) ชุมชนบ้านกระต่ายเต็น | หมู่ที่ ๒ |
| (๓) ชุมชนทุ่งพัฒนา | หมู่ที่ ๓ |
| (๔) ชุมชนบ้านท่าหว้าพัฒนา | หมู่ที่ ๔ |
| (๕) ชุมชนศรีอพนันร่วมใจพัฒนา | หมู่ที่ ๗ (บางส่วน) |
| (๖) ชุมชนก้าวหน้าพัฒนา | หมู่ที่ ๑๐ |

๒.๒.๒ เขตเลือกตั้งที่ ๒ ประกอบไปด้วย

- | | |
|----------------------------------|-----------|
| ๑) ชุมชนพัฒนาห้ารุ่งเรือง | หมู่ที่ ๕ |
| ๒) ชุมชนศาลาท่าไม้ร่วมใจพัฒนา | หมู่ที่ ๖ |
| ๓) ชุมชนริมคลองร่วมใจพัฒนา | หมู่ที่ ๖ |
| ๔) ชุมชนศรีอพนันร่วมใจพัฒนา | หมู่ที่ ๗ |
| ๕) ชุมชนรางโป่งหัวหินร่วมใจพัฒนา | หมู่ที่ ๘ |
| ๖) ชุมชนร่วมมือพัฒนา | หมู่ที่ ๙ |

จากการเลือกตั้งท้องถิ่นที่ผ่านมานั้น ประชาชนที่อาศัยอยู่ในเขตพื้นที่และมีชื่อตามทะเบียนบ้านที่อยู่ภายในเขตเทศบาลตำบลท่าไม้ และเป็นผู้มีสิทธิในการเลือกตั้ง ได้ออกมาใช้สิทธิกันเป็นจำนวนมากกับกิจกรรมทางการเมืองการปกครองตามระบอบประชาธิปไตยด้วยการออกมามีสิทธิในการเลือกตั้งท้องถิ่น เมื่อวันที่ ๒๘ มีนาคม พ.ศ. ๒๕๖๔ ที่ผ่านมานั้น

จำนวนผู้มาใช้สิทธิในการเลือกตั้ง (ที่มา : งานทะเบียนราษฎร เทศบาลตำบลท่าไม้)

จำนวนผู้มาใช้สิทธิเลือกตั้งนายกเทศมนตรี

เขตเลือกตั้งที่ ๑ จำนวน ๒,๖๘๐ คน

เขตเลือกตั้งที่ ๒ จำนวน ๒,๔๗๑ คน

รวมผู้มาใช้สิทธิเลือกตั้งทั้งสิ้น จำนวน ๕,๑๕๑ คน คิดเป็นร้อยละ ๗๑.๒๙ % ของจำนวนผู้มาใช้สิทธิในการเลือกตั้งท้องถิ่น

จำนวนผู้มาใช้สิทธิเลือกตั้งสมาชิกสภาเทศบาล

เขตเลือกตั้งที่ ๑ จำนวน ๒,๖๘๐ คน

เขตเลือกตั้งที่ ๒ จำนวน ๒,๔๗๑ คน

รวมผู้มาใช้สิทธิเลือกตั้งทั้งสิ้น จำนวน ๕,๑๕๑ คน คิดเป็นร้อยละ ๗๑.๒๙ % ของจำนวนผู้มาใช้สิทธิในการเลือกตั้งท้องถิ่น

๓. ประชากร

๓.๑ ข้อมูลเกี่ยวกับจำนวนประชากร

ข้อมูลจำนวนสถิติประชากรภายในเขตพื้นที่ของเทศบาลตำบลท่าไม้

ที่มา : งานทะเบียนราษฎร เทศบาลตำบลท่าไม้

ตำบล/หมู่บ้าน	ชาย	หญิง	รวม	ครัวเรือน
หมู่ ๑ บ้านลาดปลากราย	๕๘๗	๖๔๒	๑,๒๒๙	๓๙๘
หมู่ ๒ บ้านกระต่ายเต็น	๔๒๒	๔๒๐	๘๔๒	๒๖๙
หมู่ ๓ บ้านทุ่งฝืด	๓๙๒	๔๓๔	๘๒๖	๒๕๔
หมู่ ๔ บ้านท่าหั่ว	๒๑๖	๒๖๑	๔๗๗	๓๒๒
หมู่ ๕ บ้านท่าไม้	๒๖๓	๒๙๓	๕๕๖	๔๖๒
หมู่ ๖ บ้านศาลาท่าไม้	๗๔๐	๗๕๕	๑,๔๙๕	๖๙๙
หมู่ ๗ บ้านศรีอพนัน	๗๔๒	๗๗๒	๑,๕๑๔	๕๔๕
หมู่ ๘ บ้านรางโป่ง	๒๘๕	๓๑๒	๕๙๗	๓๐๒
หมู่ ๙ บ้านดอนแจ่ง	๓๙๔	๓๘๙	๗๘๓	๒๙๓
หมู่ ๑๐ บ้านโรงหีบเล็ก	๔๓๙	๕๒๕	๙๖๔	๒๔๓
รวม	๔,๔๘๐	๔,๘๐๓	๙,๒๘๓	๓,๗๘๗

๓.๒ ช่วงอายุและจำนวนประชากร

เมื่อนำเอาข้อมูลด้านอายุและเพศของประชากรในเขตเทศบาลตำบลท่าไม้ มาวิเคราะห์โครงสร้างทางอายุและเพศ พบว่าประชากรส่วนใหญ่เป็นกลุ่มคนในวัยทำงานที่มีอายุ ๑๘ - ๕๙ ปี และพบว่าประชากรในวัยสูงอายุมากกว่า ๖๐ ปีขึ้นไป มีแนวโน้มที่สูงขึ้นในอนาคต

เทศบาลตำบลท่าไม้ อำเภอท่ามะกา จังหวัดกาญจนบุรี

	หญิง	ชาย	หมายเหตุ
จำนวนประชากรเยาวชน	873 คน	843 คน	อายุต่ำกว่า ๑๘ ปี
จำนวนประชากรทั่วไป	2,923 คน	2,849 คน	อายุ ๑๘ - ๕๙ ปี
จำนวนประชากรผู้สูงอายุ	1007 คน	788 คน	อายุมากกว่า ๖๐ ปี
รวม	๔,๘๐๓ คน	๔,๔๘๐ คน	ทั้งสิ้น ๙,๒๘๓ คน

ที่มา : งานทะเบียนราษฎร เทศบาลตำบลท่าไม้

๔. สภาพทางสังคม

๔.๑ ด้านการศึกษา

จากการสำรวจข้อมูลพื้นฐานพบว่า ประชากรในวัยเด็กและเยาวชนในช่วงอายุระหว่าง ๓ - ๑๔ ปีบริบูรณ์ ได้รับการศึกษาภาคบังคับ ๙ ปี และได้ศึกษาต่อในระดับชั้นมัธยมศึกษาตอนปลายหรือเทียบเท่า และประชากรในช่วงอายุระหว่าง ๒๕ - ๖๐ ปีบริบูรณ์ ซึ่งอยู่ในช่วงวัยทำงานสามารถอ่านเขียนได้และสามารถคิดเลขคณิตศาสตร์ขั้นพื้นฐานได้ สำหรับการส่งเสริมกิจกรรมทางการศึกษาของเทศบาลตำบลท่าไม้ ได้จัดให้มีโครงการและกิจกรรมต่างๆ ในหลากหลายรูปแบบให้กับเด็กนักเรียนของศูนย์พัฒนาเด็กเล็กและเด็กนักเรียนโรงเรียนสังกัด สพฐ. ในเขตพื้นที่ อาทิ เช่น ให้การสนับสนุนเด็กนักเรียนโดยร่วมมือกับทางโรงเรียนจัดกิจกรรมโครงการต่างๆ เพื่อการส่งเสริมพัฒนาองค์ความรู้ ทั้งจากภายในและภายนอกชั้นเรียน

ข้อมูลทางการศึกษาโรงเรียนในเขตพื้นที่เทศบาลตำบลท่าไม้

สถานศึกษา	จำนวนครูผู้สอน (คน)	จำนวนนักเรียน (คน)	จำนวนห้องเรียน (ห้อง)
๑. โรงเรียนในสังกัดองค์กรปกครองส่วนท้องถิ่น เทศบาลตำบลท่าไม้			
๑.๑ ศูนย์พัฒนาเด็กเล็กวัดศรีอพนัน	๔	๓๘	๑
๑.๒ ศูนย์พัฒนาเด็กเล็กบ้านกระต่ายเต็น	๓	๓๙	๑
รวมทั้งหมด	๗	๗๗	๒
๒. โรงเรียนสังกัด สพฐ. ในเขตพื้นที่เทศบาลตำบลท่าไม้			
๒.๑ โรงเรียนวัดศรีอพนัน			
ระดับอนุบาล	๒	๓๗	๒
ระดับประถมศึกษา	๘	๑๓๓	๖
ระดับมัธยมศึกษา	๖	๗๑	๓
รวมทั้งหมด	๑๖	๒๔๑	๑๑
๒.๒ โรงเรียนวัดกระต่ายเต็น			
ระดับอนุบาล	๒	๒๙	๒
ระดับประถมศึกษา	๘	๑๐๓	๖
รวมทั้งหมด	๑๐	๑๓๒	๘

๑. โรงเรียนในสังกัดขององค์กรปกครองส่วนท้องถิ่น เทศบาลตำบลท่าไม้ จำนวน ๒ แห่ง ประกอบด้วย

๑.๑ ศูนย์พัฒนาเด็กเล็กวัดศรีอพนัน

๑.๒ ศูนย์พัฒนาเด็กเล็กบ้านกระต่ายเต้น



ศูนย์พัฒนาเด็กเล็กวัดศรีอพนัน



ศูนย์พัฒนาเด็กเล็กบ้านกระต่ายเต้น

๒. โรงเรียนสังกัดสำนักงานคณะกรรมการการศึกษาขั้นพื้นฐาน ในเขตพื้นที่เทศบาลตำบลท่าไม้ จำนวน ๒ แห่ง ประกอบด้วย

๒.๑ โรงเรียนวัดกระต่ายเต้น

๒.๒ โรงเรียนวัดศรีอพนัน (ถมยาประชาอุทิศ)



โรงเรียนวัดกระต่ายเต้น



โรงเรียนวัดศรีอพนัน (ถมยาประชาอุทิศ)

ในด้านกิจกรรมนันทนาการก็มีลานกีฬาอยู่หลายแห่งเพื่อสำหรับให้ประชาชนโดยทั่วไปและเยาวชนได้ใช้เวลาว่างให้เกิดประโยชน์ได้ออกกำลังกายและเล่นกีฬาห่างไกลจากยาเสพติด จำนวน ๔ แห่ง มีดังนี้

- (๑) สนามกีฬาโรงเรียนวัดศรีอพนัน หมู่ที่ ๗ ตำบลท่าไม้
- (๒) สนามกีฬาโรงเรียนวัดกระต่ายเต็น หมู่ที่ ๒ ตำบลท่าไม้
- (๓) ลานกีฬาบริเวณอาคารป้องกันและบรรเทาสาธารณภัยเทศบาลตำบลท่าไม้ หมู่ที่ ๗ ตำบลท่าไม้
- (๔) ลานกีฬาบริเวณอาคารเทศบาลตำบลท่าไม้ หมู่ที่ ๙ ตำบลท่าไม้



๔.๒ ด้านสาธารณสุข

เทศบาลตำบลท่าไม้ มีสถานบริการด้านสาธารณสุขประจำตำบล จำนวน ๑ แห่ง คือ โรงพยาบาลส่งเสริมสุขภาพตำบล (บ้านกระต่ายเต็น) ตั้งอยู่หมู่ที่ ๑๐ ตำบลท่าไม้ ด้านสุขภาพอนามัยของประชาชนอยู่ในระดับเกณฑ์ที่ดี เปิดบริการแก่ประชาชนทางด้านการบริการการรักษาพยาบาลในเบื้องต้น คือ การให้คำปรึกษาและการให้คำแนะนำทางด้านสุขภาพให้กับประชาชนจากบุคลากรทางด้านการแพทย์ อาทิเช่น เจ้าหน้าที่อนามัยประจำตำบล ผู้สื่อสารสาธารณสุข (ผสส.)และอาสาสมัครสาธารณสุขชุมชนประจำหมู่บ้าน (อสม.) รวมไปถึงได้มีการจัดตั้งกองทุนหลักประกันสุขภาพ (สปสช.) เพื่อส่งเสริมสุขภาพให้กับประชาชนภายในชุมชนโดยมีการประสานงานร่วมกันกับโรงพยาบาลส่งเสริมสุขภาพประจำตำบลบ้านกระต่ายเต็น และอาสาสมัครสาธารณสุขชุมชน (อสม.) ช่วงสถานการณ์ที่มีการแพร่ระบาดของโรคติดเชื้อไวรัสโคโรนา ๒๐๑๙ (COVID-๑๙) ทางเทศบาลก็ได้มีการประสานขอร่วมมือกับอาสาสมัครสาธารณสุขชุมชน(อสม.)และเจ้าหน้าที่โรงพยาบาลส่งเสริมสุขภาพตำบล ร่วมเป็นทีมอาสาสมัคร (COVID-๑๙) ระดับตำบลและชุมชนโดยได้ดำเนินการร่วมกับ กำนัน ผู้ใหญ่บ้าน ผู้นำชุมชน คณะกรรมการชุมชน ดำเนินการตรวจคัดกรอง และค้นหาบุคคลที่เป็นกลุ่มเสี่ยงที่เข้ามาในชุมชนและหมู่บ้านและเดินทางกลับภูมิลำเนา และได้ให้คำแนะนำการปฏิบัติตน ติดตามและเฝ้าสังเกตอาการ ที่พักอาศัย (Home Quarantine) หรือ ศูนย์พักคอยของเทศบาลตำบลท่าไม้ อย่างเคร่งครัดเป็นระยะเวลาตามที่กระทรวงสาธารณสุขกำหนด หากบุคคลดังกล่าวตรวจคัดกรองแล้วพบการติดเชื้อ ก็ดำเนินการประสานขอความร่วมมือกับทางโรงพยาบาลส่งเสริมสุขภาพตำบล และทำการส่งผู้ป่วยไปเข้ารับการรักษาในโรงพยาบาลสนาม



๔.๓ ด้านอาชญากรรม

เทศบาลตำบลท่าไม้ ไม่มีเหตุอาชญากรรมที่ร้ายแรงเกิดขึ้นในพื้นที่มากนัก เนื่องจากที่ผ่านมามเทศบาลตำบลท่าไม้ ได้มีการตั้งงบประมาณติดตั้งกล้องโทรทัศน์วงจรปิดครอบคลุมในพื้นที่ที่เป็นจุดเสี่ยง อาทิเช่น เส้นทางการเดินทางสัญจร สถานที่ราชการ และหน่วยงานต่างๆครอบคลุมเกือบทุกพื้นที่ เพื่อเป็นการยกระดับการป้องกันเฝ้าระวังและดูแลความปลอดภัยในชีวิตและทรัพย์สินของประชาชน รวมถึงยังได้รับความร่วมมือจากสถานีตำรวจภูธรลูกแก กำนัน ผู้ใหญ่บ้าน ผู้นำชุมชน และกลุ่มอาสาสมัครต่างๆ ภายในเขตพื้นที่มีการตั้งจุดตรวจ จุดสกัด จุดบริการประชาชน และมีการออกสำรวจตรวจตราในยามวิกาลอย่างสม่ำเสมอและต่อเนื่องเป็นประจำ

๔.๔ ด้านยาเสพติด

จากการประสานงานร่วมกันกับสถานีตำรวจภูธรลูกแก พบว่าภายในเขตเทศบาลตำบลท่าไม้ปัญหาเสพติดที่เกิดขึ้นในพื้นที่มีเพียงผู้ที่ติดยาเสพติดจำนวนหนึ่งเท่านั้นแต่ยังไม่ตรวจพบผู้ค้ารายใหญ่ในพื้นที่ อีกทั้ง เทศบาลตำบลท่าไม้ เองก็ได้จัดให้มีโครงการหรือกิจกรรมการฝึกอบรมให้ความรู้แก่ประชาชนให้ตระหนักถึงโทษภัยของยาเสพติดอย่างต่อเนื่องอันจะนำไปสู่การสร้างความร่วมมือในชุมชนและเป็นการสร้างเครือข่ายในการรณรงค์ต่อต้านยาเสพติดอย่างเป็นรูปธรรมในชุมชนประจำทุกปี การเดินรณรงค์ให้ประชาชนห่างไกลจากยาเสพติด ทำให้ชุมชนมีความเข้มแข็งมากขึ้น

๔.๕ ด้านสังคมสังเคราะห์

เทศบาลตำบลท่าไม้ ได้จัดให้มีกิจกรรมในหลากหลายรูปแบบในด้านต่างๆ ที่มีความเกี่ยวข้องกับสังคม อาทิเช่น กิจกรรมเนื่องในวันผู้สูงอายุ กิจกรรมงานวันคนพิการสากล เป็นต้น และการให้ความช่วยเหลือประชาชนผู้ประสบอุบัติเหตุต่างๆ รวมทั้งมีการจัดตั้งศูนย์พัฒนาคุณภาพชีวิตและส่งเสริมอาชีพผู้สูงอายุ จำนวน ๑ แห่ง ตั้งอยู่ภายในเขตพื้นที่เพื่อใช้เป็นศูนย์กลางในการฝึกอบรมและให้ความรู้ การทำกิจกรรมร่วมกันของผู้สูงอายุ รวมไปถึงการดำเนินการต่างๆด้านสังคมสังเคราะห์ของเทศบาล ดังนี้

- (๑) ดำเนินการรับลงทะเบียนประสานกับส่วนกลางการจัดตั้งงบประมาณในการจ่ายเบี้ยสงเคราะห์เพื่อการยังชีพให้กับผู้สูงอายุ ผู้พิการ และผู้ป่วยเอดส์
- (๒) เปิดรับลงทะเบียนและประสานโครงการเงินอุดหนุนเพื่อการเลี้ยงดูเด็กแรกเกิด
- (๓) ประสานงานกับจังหวัดเรื่องการทำบัตรประจำตัวให้กับผู้สูงอายุ ผู้พิการ

- (๔) ดำเนินการตั้งงบประมาณโครงการช่วยเหลือผู้ยากจน ยากไร้ ผู้รายได้น้อย ผู้ด้อยโอกาสและไร้ที่พึ่ง
- (๕) ดำเนินการตั้งงบประมาณโครงการปรับปรุงซ่อมแซมบ้านของผู้ด้อยโอกาสและไร้ที่พึ่ง
- (๖) ดำเนินการตั้งงบประมาณโครงการฝึกอบรมอาชีพเพิ่มรายได้ให้กับผู้สูงอายุในชุมชน

๕. ระบบบริการพื้นฐาน

๕.๑ ด้านการคมนาคมขนส่ง

๕.๑.๑ เส้นทางรถยนต์

เทศบาลตำบลท่าไม้ มีถนนทางหลวงแผ่นดินหมายเลข ๓๒๓ เป็นถนนลาดยางตัดผ่านทางทิศใต้ของพื้นที่จากอำเภอบ้านโป่ง จังหวัดราชบุรี ผ่านอำเภอดำรงวิทยะโก ไปจังหวัดกาญจนบุรี และมีถนนทางหลวงท้องถิ่นติดต่อระหว่างตำบลและอำเภอใกล้เคียงครอบคลุมทุกพื้นที่ นอกจากนี้ยังมีรถยนต์โดยสารประจำทางปรับอากาศสายกรุงเทพฯ-กาญจนบุรี และสายราชบุรี-กาญจนบุรีวิ่งผ่านสำหรับให้ประชาชนได้ใช้ประโยชน์ในการเดินทางสัญจรไปมาโดยได้มีการแบ่งแยกจำนวนเส้นทางในแต่ละประเภทที่อยู่ภายในเขตพื้นที่มีดังนี้

ถนนอยู่ในความรับผิดชอบของกรมทางหลวง

ถนนคอนกรีต	จำนวน ๑	สาย	ระยะทาง ๖	กิโลเมตร
ถนนลาดยาง	จำนวน -	สาย	ระยะทาง -	กิโลเมตร

ถนนในความรับผิดชอบเทศบาลตำบลท่าไม้

ถนนคอนกรีต	จำนวน ๓๕	สาย	ระยะทาง ๔๙	กิโลเมตร
ถนนแอสฟัลท์ติก	จำนวน ๖	สาย	ระยะทาง ๑๘	กิโลเมตร
ถนนลาดยาง	จำนวน ๑๘	สาย	ระยะทาง ๓๕	กิโลเมตร
ถนนดินลูกรัง	จำนวน ๑๕	สาย	ระยะทาง ๓๘	กิโลเมตร

๕.๑.๒ เส้นทางรางรถไฟ

เส้นทางรถไฟมีทางรถไฟสายตะวันตก โดยเริ่มต้นจากสถานีสายธนบุรี ถึงสถานีน้ำตก (อำเภอไทรโยค) โดยวิ่งตัดผ่านภายในเขตพื้นที่ของเทศบาลตำบลท่าไม้ แต่ไม่มีสถานีที่ตั้งของสถานีรถไฟในเขตพื้นที่มีเพียงพื้นที่ใกล้เคียงเขตติดต่อในพื้นที่ของเทศบาลตำบลลูกแกซึ่งอยู่ทางทิศตะวันออก คือ “สถานีรถไฟลูกแก”

๕.๒ การไฟฟ้า

ประชาชนภายในเขตพื้นที่ของเทศบาลตำบลท่าไม้ โดยส่วนใหญ่มีไฟฟ้าใช้ครอบคลุมในทุกครัวเรือนซึ่งอยู่ในความรับผิดชอบของการไฟฟ้าส่วนภูมิภาคอำเภอดำรงวิทยะโก นอกจากนี้เทศบาลฯ เองก็ได้มีการจัดตั้งงบประมาณโครงการขยายเขตไฟฟ้าสาธารณะ ติดตั้งไฟฟ้าส่องสว่างสาธารณะและตามรายทางหรือบริเวณพื้นที่สาธารณะเพื่อเป็นการอำนวยความสะดวกให้กับประชาชนในการสัญจรไปมายามวิกาล

๕.๓ การประปา

การประปาภายในเขตพื้นที่ของเทศบาลตำบลท่าไม้ แบ่งออกเป็น ๒ ประเภท ได้แก่

(๑) การประปาส่วนภูมิภาคอำเภอดำรงวิทยะโก ครอบคลุมพื้นที่ หมู่ที่ ๔ หมู่ที่ ๘ และหมู่ที่ ๖ (บางส่วน) ประชาชนมีน้ำประปาใช้อย่างเพียงพอและทั่วถึง

(๒) การประปาที่อยู่ในความรับผิดชอบของเทศบาลตำบลท่าไม้ มีกองประปาซึ่งจะคอยให้บริการให้คำแนะนำและให้คำปรึกษาการบริการขอใช้น้ำประปาโดยมีผู้ที่ใช้น้ำประปาของเทศบาลตำบลท่าไม้ ปัจจุบันมีประมาณ ๑,๗๘๒ หลังคาเรือน ซึ่งมีปริมาณการผลิตน้ำประปาเฉลี่ย ๕๐๐ - ๕๕๐ ลูกบาศก์เมตรต่อวัน และมีห้องถังประปาตามหมู่บ้านจำนวน ๑๒ แห่ง ครอบคลุมในพื้นที่ สำหรับใช้ในการกักเก็บน้ำประปาจากแหล่งน้ำดิบ การผลิตน้ำประปาได้จากแหล่งน้ำบาดาลตามธรรมชาติผ่านกระบวนการผลิตตามมาตรฐานที่กำหนด นอกจากนี้ทางกองประปาของเทศบาลตำบลท่าไม้

ได้มีการจัดตั้งงบประมาณโครงการก่อสร้างหรือปรับปรุงเพิ่มเติมนำไปสู่การพัฒนาในอนาคต เพื่อใช้ในการกักเก็บน้ำประปาและมีการเจาะบ่อบาดาลใหม่ เพื่อขยายการผลิตน้ำประปาเพิ่มขึ้นเพียงพอต่อความต้องการของประชาชน

๕.๔ โทรศัพท

การติดต่อสื่อสารรวมถึงการรับทราบข้อมูลข่าวสารต่างๆ จากทางราชการของประชาชนภายในเขตเทศบาลตำบลท่าไม้ไม่สามารถติดต่อประสานงานกับหน่วยงานของราชการได้ มีดังนี้

(๑) จำนวนหมายเลขโทรศัพท์สาธารณะที่ประชาชนสามารถใช้ในการติดต่อประสานงานกับทางหน่วยงานของทางราชการภายในเขตพื้นที่จำนวน ๒ หมายเลข ๐๓๔-๕๔๑๗๗๕ , ๐๓๔-๕๔๑๙๙๑

(๒) มีระบบเสียงตามสายประจำหมู่บ้านเพื่อประชาสัมพันธ์ให้ประชาชนสามารถได้รับข้อมูลข่าวสารต่างๆของทางราชการ จำนวน ๕๘ จุด ครอบคลุมในทุกพื้นที่ภายในเขตเทศบาล

๕.๕ ไปรษณีย์หรือการสื่อสารหรือการขนส่งวัสดุและครุภัณฑ์

ด้านการไปรษณีย์ในเขตพื้นที่ของเทศบาลตำบลท่าไม้ยังไม่มีที่ทำการไปรษณีย์ แต่มีในเขตพื้นที่ติดต่อข้างเคียงในเขตพื้นที่ของเทศบาลตำบลลูกแก มีเพียงบริษัทเอกชนที่ให้บริการรับส่ง - จัดส่งพัสดุ จำนวน ๒ แห่ง ซึ่งมีสถานที่ตั้งอยู่ หมู่ที่ ๗ ตำบลท่าไม้

๖. ระบบเศรษฐกิจ

๖.๑ ด้านการเกษตร

ทางด้านการเกษตรพื้นที่ส่วนใหญ่ภายในเขตเทศบาลตำบลท่าไม้ เป็นที่ราบลุ่มแม่น้ำมีสภาพดินเป็นดินร่วนปนทรายเป็นดินที่มีคุณภาพดีและมีความอุดมสมบูรณ์เหมาะสมกับการเพาะปลูกทำเกษตรกรรม อาทิเช่น การเพาะปลูกข้าว ปลูกไร่อ้อย ไร่ข้าวโพด ผักและผลไม้ เป็นต้น

๖.๒ ด้านการประมง

ด้านการประมงของเทศบาลตำบลท่าไม้ ถึงแม้ว่าจะมีแม่น้ำแม่กลองไหลตัดผ่านทางด้านทิศตะวันตกภายในเขตพื้นที่แต่ประชาชนโดยส่วนใหญ่ไม่นิยมประกอบอาชีพด้านการประมงมากนัก แต่จะเป็นเพียงในลักษณะการใช้เวลาว่างหลังจากการทำงานมาจับสัตว์น้ำตามแม่น้ำ คู คลองตามธรรมชาติ

๖.๓ ด้านการปศุสัตว์

จากการสำรวจข้อมูลพื้นฐานพบว่า ประชาชนในเขตเทศบาลการประกอบอาชีพเลี้ยงสัตว์จะเป็นในลักษณะการเลี้ยงสัตว์ในครัวเรือนขนาดย่อมๆ มากกว่า อาทิเช่น การเลี้ยงเป็ด การเลี้ยงไก่ การเลี้ยงโค การเลี้ยงสุกร การเลี้ยงแพะ เป็นต้น

๖.๔ ด้านการบริการ

ด้านการบริการที่สำคัญภายในเขตเทศบาลตำบลท่าไม้ สามารถจำแนกตามประเภท ดังนี้

(๑) ประเภทสถานบริการน้ำมันเชื้อเพลิง จำนวน ๒ แห่ง

(๒) ประเภทสถานบริการเชื้อเพลิงปื้มแก๊ส จำนวน ๑ แห่ง

(๓) ประเภทธุรกิจโรงแรมและรีสอร์ท จำนวน ๔ แห่ง

๖.๕ ด้านการท่องเที่ยว

ด้านการท่องเที่ยวของเทศบาลตำบลท่าไม้ ไม่ได้มีแหล่งท่องเที่ยวที่สำคัญภายในเขตพื้นที่จะมีเพียงศาสนสถาน อาทิเช่น วัด โบสถ์คริสต์ ซึ่งเป็นสถานที่พักผ่อนหย่อนใจของประชาชน และใช้ในการประกอบพิธีกรรมทางศาสนาในทุกปี ทางเทศบาลตำบลท่าไม้ ได้มีการจัดโครงการหรือกิจกรรมเพื่อให้ประชาชนได้เข้าไปมีส่วนร่วมกับทางวัด และโรงเรียนในเขตพื้นที่ในการสืบสานทางศิลปวัฒนธรรมประเพณีของท้องถิ่น อาทิเช่น โครงการจัดงานเย็นทั่วหล้ามหาสงกรานต์ โครงการจัดงานประเพณีลอยกระทง เป็นต้น

๖.๖ ด้านอุตสาหกรรม

ภาคธุรกิจอุตสาหกรรมภายในเขตเทศบาลตำบลท่าไม้ มีสถานประกอบการที่สำคัญ ดังนี้

- (๑) บริษัทน้ำตาลไทยกาญจนบุรี จำกัด ตั้งอยู่ที่หมู่ที่ ๘ ตำบลท่าไม้
- (๒) บริษัทน้ำตาลไทยเอทานอล จำกัด ตั้งอยู่ที่หมู่ที่ ๘ ตำบลท่าไม้
- (๓) บริษัทบ้านปู จำกัด มหาชน ตั้งอยู่ที่หมู่ที่ ๑ ตำบลท่าไม้

๖.๗ ด้านพานิชยกรรม/กลุ่มอาชีพ

ด้านพานิชยกรรมและกลุ่มอาชีพต่างๆ มีสถานประกอบการในเขตเทศบาลตำบลท่าไม้เป็นกิจการประเภทร้านค้าขายปลีกขนาดย่อมร้านค้าขายของเบ็ดเตล็ดต่างๆทั่วไป และธุรกิจร้านค้าในการจำหน่ายวัสดุอุปกรณ์ก่อสร้าง

๖.๘ ด้านแรงงาน

จากการสำรวจข้อมูลพื้นฐาน พบว่าภายในพื้นที่ของเทศบาลตำบลท่าไม้ มีประชาชนซึ่งมีอายุประมาณระหว่าง ๑๘-๕๐ ปีบริบูรณ์ อยู่ในช่วงวัยทำงานประชาชนโดยส่วนใหญ่ประกอบอาชีพรับจ้างทั่วไปตามโรงงานและบริษัทเอกชนภาคอุตสาหกรรมและในสถานประกอบการต่างๆ ทั้งในและนอกพื้นที่หรือพื้นที่เขตติดต่อใกล้เคียง

๗. การศาสนา ประเพณีและวัฒนธรรม

๗.๑ การนับถือศาสนา

การนับถือศาสนาประชาชนภายในเขตเทศบาลตำบลท่าไม้ ประชาชนโดยส่วนใหญ่่นับถือศาสนาพุทธ ซึ่งจะมีบางส่วนที่นับถือศาสนาคริสต์ ศาสนสถานที่สำคัญวัดพุทธ จำนวน ๒ แห่ง ได้แก่ วัดศรีอพนัน ตั้งอยู่ในพื้นที่หมู่ที่ ๗ ตำบลท่าไม้ และวัดกระต่ายเต็น ตั้งอยู่ในพื้นที่ หมู่ที่ ๒ ตำบลท่าไม้ และมีโบสถ์คริสต์ จำนวน ๑ แห่ง คือ วัดแม่พระเป็นที่พึ่งทำหว่าตั้งอยู่ที่หมู่ที่ ๙ ตำบลท่าไม้



วัดศรีอพนัน



วัดกระต่ายเต็น



วัดแม่พระเป็นที่พึ่งท่าหว้า

๗.๒ ประเพณีและงานประจำปี

ประชาชนต่างใช้วัดเป็นศูนย์รวมจิตใจในการประกอบพิธีกรรมทางศาสนาและงานบุญต่างๆ กิจกรรมบรรพชา สามเณรภาคฤดูร้อน งานประเพณีต่างๆ อาทิเช่น ประเพณีหล่อเทียนวันเข้าพรรษา ประเพณีวันลอยกระทง ตักบาตร ข้าวสารอาหารแห้งเนื่องในวันขึ้นปีใหม่ ประเพณีเวียนหัวหล้ามหาสงกรานต์ เป็นต้น

๗.๓ ภูมิปัญญาท้องถิ่น ภาษาล้าน

การอนุรักษ์ภูมิปัญญาท้องถิ่นภายในเขตเทศบาลตำบลท่าไม้ ได้แก่ การทำเครื่องจักสานในครัวเรือน การจัดทำชาโคกกระออม การปลูกผักกอกแก่นิกส์ปลอดสารพิษ เป็นต้นภาษาท้องถิ่นที่ใช้กันโดยส่วนมากเป็น “ภาษาท้องถิ่นของภาคกลาง”

๗.๔ OTOP สินค้าพื้นเมืองและของที่ระลึก

สินค้าและของที่ระลึกผลิตภัณฑ์ ได้แก่ น้่านมข้าวโพด ชาโคกกระออม ผักกอกแก่นิกส์ปลอดสารพิษ เป็นต้น

๘. ทรพยากรธรรมชาติ

๘.๑ ข้อมูลด้านแหล่งน้ำ

ข้อมูลแหล่งน้ำเพื่อการเกษตรในเขตเทศบาลตำบลท่าไม้มีแหล่งน้ำทางการเกษตร ดังนี้

แหล่งน้ำ ทางการเกษตร	ลำดับ ความสำคัญ	ความเพียงพอของน้ำ เพื่อการเกษตร ตลอดทั้งปี		การเข้าถึงแหล่งน้ำการเกษตร		
		เพียงพอ	ไม่เพียงพอ	ทั่วถึง	ไม่ทั่วถึง	ร้อยละของ ครัวเรือนที่เข้าถึงฯ
๑) ปริมาณน้ำฝน ๙๐๐ มิลลิเมตร						
๒) แหล่งน้ำธรรมชาติ						
<input checked="" type="checkbox"/> ๑. แม่น้ำ		✓		✓		๔๐
<input checked="" type="checkbox"/> ๒. ห้วย/ลำธาร		✓		✓		๑๐
<input checked="" type="checkbox"/> ๓. คลอง		✓		✓		๔๐

แหล่งน้ำ ทางการเกษตร	ลำดับ ความสำคัญ	ความเพียงพอของน้ำ เพื่อการเกษตร ตลอดทั้งปี		การเข้าถึงแหล่งน้ำการเกษตร		
		เพียงพอ	ไม่เพียงพอ	ทั่วถึง	ไม่ทั่วถึง	ร้อยละของ ครัวเรือนที่เข้าถึงฯ
<input checked="" type="checkbox"/> ๔. หนองน้ำ/บึง		✓		✓		๑๐
๓) แหล่งน้ำที่มนุษย์สร้างขึ้น						
<input type="checkbox"/> ๑. แก้มลิง			✓		✓	-
<input type="checkbox"/> ๒. อ่างเก็บน้ำ			✓		✓	-
<input type="checkbox"/> ๓. ฝาย			✓		✓	-
<input checked="" type="checkbox"/> ๔. สระ		✓		✓		-

ข้อมูลด้านแหล่งน้ำกิน น้ำใช้ (หรือน้ำเพื่อการอุปโภค บริโภค) ในเขตเทศบาลตำบลท่าไม้

แหล่งน้ำ	ไม่มี	มี		ทั่วถึงหรือไม่		
		เพียงพอ	ไม่เพียงพอ	ทั่วถึง	ไม่ทั่วถึง	ร้อยละของ ครัวเรือนที่เข้าถึง
๑ บ่อบาดาลสาธารณะ		✓		✓		๕
๒ บ่อน้ำตื้นสาธารณะ		✓		✓		๕
๓ ประปาหมู่บ้าน		✓		✓		๗๐
๔ ระบบประปา (การประปาส่วนภูมิภาค)		✓		✓		๑๐
๕ แหล่งน้ำธรรมชาติ		✓		✓		๑๐

๘.๒ ป่าไม้

พื้นที่ภายในเขตเทศบาลตำบลท่าไม้ ไม่มีพื้นที่ที่เป็นป่าไม้ โดยพื้นที่ส่วนใหญ่จะเป็นบ้านเรือนและที่อยู่อาศัย

๘.๓ ภูเขา

พื้นที่ภายในเขตเทศบาลตำบลท่าไม้ มีลักษณะเป็นพื้นที่ราบลุ่มแม่น้ำไม่มีภูเขา

๘.๔ ทรัพยากรธรรมชาติที่สำคัญของเทศบาลตำบลท่าไม้

เขตเทศบาลตำบลท่าไม้ โดยส่วนมากจะเป็นพื้นที่ใช้สำหรับการเพาะปลูกพืชผลทางการเกษตร ที่อยู่อาศัย บ้านเรือนประชาชน และสถานประกอบการต่างๆ

ส่วนที่ ๒

ยุทธศาสตร์องค์กรปกครองส่วนท้องถิ่น

๑. ความสัมพันธ์ระหว่างแผนพัฒนาระดับมหภาค

๑.๑ แผนยุทธศาสตร์ชาติ ๒๐ ปี (พ.ศ. ๒๕๖๑ - ๒๕๘๐)

โดยรัฐธรรมนูญแห่งราชอาณาจักรไทย มาตรา ๖๕ กำหนดให้รัฐพึงจัดให้มียุทธศาสตร์ชาติเป็นเป้าหมายการพัฒนาประเทศอย่างยั่งยืน ตามหลักธรรมาภิบาลเพื่อใช้เป็นกรอบในการจัดทำแผนต่างๆให้สอดคล้องและบูรณาการร่วมกันเพื่อให้เกิดเป็นพลังผลักดันร่วมกันไปสู่เป้าหมายดังกล่าว โดยให้เป็นไปตามที่กำหนดในกฎหมายว่าด้วยการจัดทำยุทธศาสตร์ชาติ และต่อมาได้มีการตราพระราชบัญญัติการจัดทำยุทธศาสตร์ชาติ พ.ศ. ๒๕๖๐ มีผลบังคับใช้เมื่อวันที่ ๑ สิงหาคม ๒๕๖๐ โดยกำหนดให้มีการแต่งตั้งคณะกรรมการยุทธศาสตร์ชาติ เพื่อรับผิดชอบในการจัดทำร่างยุทธศาสตร์ชาติ กำหนดวิธีการการมีส่วนร่วมของประชาชนในการจัดทำร่างยุทธศาสตร์ชาติ ในการติดตาม การตรวจสอบ และการประเมินผล รวมทั้งกำหนดมาตรการส่งเสริมและสนับสนุนให้ประชาชนทุกภาคส่วนดำเนินการให้สอดคล้องกับยุทธศาสตร์ชาติเพื่อให้เป็นไปตามที่กำหนดในพระราชบัญญัติการจัดทำยุทธศาสตร์ชาติ พ.ศ. ๒๕๖๐ คณะกรรมการยุทธศาสตร์ชาติได้แต่งตั้งคณะกรรมการจัดทำยุทธศาสตร์ชาติด้านต่างๆ รวม ๖ คณะอันประกอบด้วย คณะกรรมการจัดทำยุทธศาสตร์ชาติด้านความมั่นคง คณะกรรมการจัดทำยุทธศาสตร์ชาติด้านการสร้างความสามารถในการแข่งขัน คณะกรรมการจัดทำยุทธศาสตร์ชาติด้านการพัฒนาและเสริมสร้างศักยภาพทรัพยากรมนุษย์ คณะกรรมการจัดทำยุทธศาสตร์ชาติด้านการสร้างโอกาสและความเสมอภาคทางสังคม คณะกรรมการจัดทำยุทธศาสตร์ชาติด้านการสร้างการเติบโตบนคุณภาพชีวิตที่เป็นมิตรต่อสิ่งแวดล้อม และคณะกรรมการจัดทำยุทธศาสตร์ชาติด้านการปรับสมดุลและพัฒนาระบบการบริหารจัดการภาครัฐ เพื่อรับผิดชอบในการดำเนินการจัดทำร่างยุทธศาสตร์ชาติให้เป็นไปตามหลักเกณฑ์วิธีการ และเงื่อนไขที่กำหนด ตลอดจนได้จัดให้มีการรับฟังความคิดเห็นของประชาชนและหน่วยงานของรัฐที่เกี่ยวข้องอย่างกว้างขวางเพื่อประกอบการพิจารณาจัดทำร่างยุทธศาสตร์ชาติตามที่กฎหมายกำหนดแล้วยุทธศาสตร์ชาติ ๒๐ ปี (พ.ศ. ๒๕๖๑-๒๕๘๐) เป็นยุทธศาสตร์ชาติฉบับแรกของประเทศไทยตามรัฐธรรมนูญแห่งราชอาณาจักรไทย ซึ่งจะต้องนำไปสู่การปฏิบัติเพื่อให้ประเทศไทยบรรลุวิสัยทัศน์ “ประเทศไทยมีความมั่นคง มั่งคั่ง ยั่งยืน เป็นประเทศพัฒนาแล้ว ด้วยการพัฒนาตามหลักปรัชญาของเศรษฐกิจพอเพียง” ภายในช่วงเวลาดังกล่าว เพื่อความสุขของคนไทยทุกคน การจัดทำแผนพัฒนาท้องถิ่นพัฒนาท้องถิ่นของเทศบาลมีความสัมพันธ์กับแผนยุทธศาสตร์ชาติ ๒๐ ปี โดยมุ่งเน้นเพื่อขับเคลื่อนการพัฒนาประเทศไปสู่ความมั่นคง มั่งคั่ง และยั่งยืน โดยแผนยุทธศาสตร์ชาติ ๒๐ ปี ของประเทศไทย โดยกรอบยุทธศาสตร์ชาติ ๒๐ ปี (พ.ศ. ๒๕๖๑ - ๒๕๘๐) สรุปย่อได้ ดังนี้

“ประเทศไทยมีความมั่นคง มั่งคั่ง ยั่งยืน เป็นประเทศพัฒนาแล้วด้วยการพัฒนาตามหลักปรัชญาของเศรษฐกิจพอเพียง” หรือเป็นคติพจน์ประจำชาติว่า “มั่นคง มั่งคั่ง ยั่งยืน” เพื่อสนองต่อผลประโยชน์แห่งชาติ อันได้แก่ การมีเอกราช อธิปไตย การดำรงอยู่อย่างมั่นคง และยั่งยืนของสถาบันหลักของชาติและประชาชนจากภัยคุกคามทุกรูปแบบ การอยู่ร่วมกันในชาติอย่างสันติสุขเป็นปึกแผ่น มีความมั่นคงทางสังคมท่ามกลางพหุสังคมและการมีเกียรติและศักดิ์ศรีของความเป็นมนุษย์ความเจริญเติบโตของชาติ ความเป็นธรรมและความอยู่ดีมีสุขของประชาชน ความยั่งยืนของฐานทรัพยากรธรรมชาติสิ่งแวดล้อม ความมั่นคงทางพลังงานและอาหาร ความสามารถในการรักษาผลประโยชน์ของชาติ ภายใต้การเปลี่ยนแปลงของสถานะแวดล้อมระหว่างประเทศ และการอยู่ร่วมกันอย่างสันติประสานสอดคล้องกันด้านความมั่นคงในประชาคมอาเซียนและประชาคมโลกอย่างมีเกียรติและศักดิ์ศรี

“ความมั่นคง” หมายถึง การมีความมั่นคงปลอดภัยจากภัยและการเปลี่ยนแปลงทั้งภายในประเทศและภายนอกประเทศ ในทุกระดับ ทั้งระดับประเทศ สังคม ชุมชน ครัวเรือน และปัจเจกบุคคล และมีความมั่นคงในทุกมิติ ทั้งมิติทางการทหาร

เศรษฐกิจ สังคม สิ่งแวดล้อม และการเมือง เช่น ประเทศมีความมั่นคงในเอกราชและอธิปไตย มีการปกครองตามระบอบประชาธิปไตยที่มีพระมหากษัตริย์ทรงเป็นประมุข สถาบันชาติ ศาสนา พระมหากษัตริย์มีความเข้มแข็งเป็นศูนย์กลางและเป็นที่ยึดเหนี่ยวจิตใจของประชาชน มีระบบการเมืองที่มั่นคงเป็นกลไกที่นำไปสู่การบริหารประเทศที่ต่อเนื่องและโปร่งใส ตามหลักธรรมาภิบาล สังคมมีความปรองดองและความสามัคคี สามารถนึกกำลังเพื่อพัฒนาประเทศ ชุมชนมีความเข้มแข็ง ครอบครัวมีความอบอุ่น ประชาชนมีความมั่นคงในชีวิต มีงานและรายได้ที่มั่นคงพอเพียงกับการดำรงชีวิต มีการออมสำหรับวัยเกษียณ ความมั่นคงของอาหาร พลังงาน และน้ำ มีที่อยู่อาศัยและความปลอดภัยในชีวิตทรัพย์สิน

“ความมั่งคั่ง” หมายถึง ประเทศไทยมีการขยายตัวของเศรษฐกิจอย่างต่อเนื่องและมีความยั่งยืนจนเข้าสู่กลุ่มประเทศรายได้สูง ความเหลื่อมล้ำของการพัฒนาลดลง ประชากรมีความอยู่ดีมีสุขได้รับผลประโยชน์จากการพัฒนาอย่างเท่าเทียมกันมากขึ้น และมีการพัฒนาอย่างทั่วถึงทุกภาคส่วนมีคุณภาพชีวิตตามมาตรฐานขององค์การสหประชาชาติ ไม่มีประชาชนที่อยู่ในภาวะความยากจนเศรษฐกิจในประเทศมีความเข้มแข็ง ขณะเดียวกันต้องมีความสามารถในการแข่งขันกับประเทศต่างๆทั้งในตลาดโลกและตลาดภายในประเทศเพื่อให้สามารถสร้างรายได้ทั้งจากภายในและภายนอกประเทศ ตลอดจนมีการสร้างฐานเศรษฐกิจและสังคมแห่งอนาคตเพื่อให้สอดคล้องกับบริบทการพัฒนาที่เปลี่ยนแปลงไปและประเทศไทยมีบทบาทที่สำคัญในเวทีโลก และมีความสัมพันธ์ทางเศรษฐกิจ และการค้าอย่างแน่นแฟ้นกับประเทศในภูมิภาคเอเชีย เป็นจุดสำคัญของการเชื่อมโยงในภูมิภาค ทั้งการคมนาคมขนส่ง การผลิตสินค้า การค้าและการลงทุน และการทำธุรกิจ เพื่อให้เป็นพลังในการพัฒนาท้องถิ่นนอกจากนี้ยังมีความสมบูรณ์ในทุนที่จะสามารถสร้างการพัฒนาต่อเนื่องไปได้ ได้แก่ ทุนมนุษย์ ทุนทางปัญญา ทุนทางการเงิน ทุนที่เป็นเครื่องมือเครื่องจักร ทุนทางสังคม และทุนทรัพยากรธรรมชาติและสิ่งแวดล้อม

“ความยั่งยืน” หมายถึง การพัฒนาที่สามารถสร้างความเจริญรายได้ และคุณภาพชีวิตของประชาชนให้เพิ่มขึ้นอย่างต่อเนื่องซึ่งเป็นการเจริญเติบโตของเศรษฐกิจที่อยู่บนหลักการใช้การรักษาและการฟื้นฟูฐานทรัพยากรธรรมชาติอย่างยั่งยืนไม่ใช้ทรัพยากรธรรมชาติจนเกินพอดีไม่สร้างมลภาวะต่อสิ่งแวดล้อมจนเกินความสามารถในการรองรับและเยียวยาของระบบนิเวศ การผลิตและการบริโภคเป็นมิตรกับสิ่งแวดล้อมและสอดคล้องกับเป้าหมายการพัฒนาที่ยั่งยืน ทรัพยากรธรรมชาติมีความอุดมสมบูรณ์มากขึ้นและสิ่งแวดล้อมมีคุณภาพดีขึ้น คนมีความรับผิดชอบต่อสังคม มีความเอื้ออาทร เสียสละเพื่อผลประโยชน์ส่วนรวม รัฐบาลมีนโยบายที่มุ่งประโยชน์ส่วนรวมอย่างยั่งยืนและให้ความสำคัญกับการมีส่วนร่วมของประชาชน และทุกภาคส่วนในสังคมยึดถือและปฏิบัติตามหลักปรัชญาของเศรษฐกิจพอเพียงเพื่อการพัฒนาอย่างสมดุลมีเสถียรภาพ และยั่งยืนโดยมีเป้าหมายการพัฒนาประเทศ คือ **“ประเทศชาติมั่นคง ประชาชนมีความสุข เศรษฐกิจพัฒนาอย่างต่อเนื่อง สังคมเป็นธรรม ฐานทรัพยากรธรรมชาติยั่งยืน”** โดยยกระดับศักยภาพของประเทศในหลากหลายมิติ พัฒนาคมนในทุกมิติและในทุกช่วงวัยให้เป็นคนดี คนเก่ง และมีคุณภาพ สร้างโอกาสและความเสมอภาคทางสังคม สร้างการเติบโตบนคุณภาพชีวิตที่เป็นมิตรกับสิ่งแวดล้อม และมีภาครัฐของประชาชนเพื่อประชาชนและประโยชน์ส่วนรวม โดยการประเมินผลการพัฒนาตามยุทธศาสตร์ชาติ ประกอบด้วย

- (๑) ความอยู่ดีมีสุขของคนไทยและสังคมไทย
- (๒) ชีตความสามารถในการแข่งขัน การพัฒนาเศรษฐกิจ และการกระจายรายได้
- (๓) การพัฒนาทรัพยากรมนุษย์ของประเทศ
- (๔) ความเท่าเทียมและความเสมอภาคของสังคม
- (๕) ความหลากหลายทางชีวภาพ คุณภาพสิ่งแวดล้อม และความยั่งยืนของทรัพยากรธรรมชาติ
- (๖) ประสิทธิภาพการบริหารจัดการและการเข้าถึงการให้บริการของภาครัฐ



๑.๑.๔. ประเด็นยุทธศาสตร์ชาติ

ยุทธศาสตร์ชาติด้านความมั่นคง

- (๑) การรักษาความสงบภายในประเทศ
- (๒) การป้องกันและแก้ไขปัญหาที่มีผลกระทบต่อความมั่นคง
- (๓) การพัฒนาศักยภาพของประเทศให้พร้อมเผชิญภัยคุกคามที่กระทบต่อความมั่นคงของชาติ
- (๔) การบูรณาการความร่วมมือด้านความมั่นคงกับอาเซียนและนานาชาติรวมถึงองค์กรภาครัฐและที่มีใช้ภาครัฐ
- (๕) การพัฒนากลไกการบริหารจัดการความมั่นคงแบบองค์รวม

ยุทธศาสตร์ชาติด้านการสร้างความสามารถในการแข่งขัน

- (๑) การเกษตรสร้างมูลค่า
- (๒) อุตสาหกรรมและบริการแห่งอนาคต
- (๓) สร้างความหลากหลายด้านการท่องเที่ยว
- (๔) โครงสร้างพื้นฐาน เชื่อมไทย เชื่อมโลก
- (๕) พัฒนาเศรษฐกิจบนพื้นฐานผู้ประกอบการยุคใหม่

ยุทธศาสตร์ชาติด้านการพัฒนาและเสริมสร้างศักยภาพทรัพยากรมนุษย์

- (๑) การปรับเปลี่ยนค่านิยมและวัฒนธรรม
- (๒) การพัฒนาศักยภาพคนตลอดช่วงชีวิต
- (๓) ปฏิรูปกระบวนการเรียนรู้ที่ตอบสนองต่อการเปลี่ยนแปลงในศตวรรษที่ ๒๑
- (๔) การตระหนักถึงพหุปัญญาของมนุษย์ที่หลากหลาย

- (๕) การเสริมสร้างให้คนไทยมีสุขภาวะที่ดี
- (๖) การสร้างสภาพแวดล้อมที่เอื้อต่อการพัฒนาและเสริมสร้างศักยภาพทรัพยากรมนุษย์
- (๗) การเสริมสร้างศักยภาพการกีฬาในการสร้างคุณค่าทางสังคมและพัฒนาประเทศ

ยุทธศาสตร์ชาติด้านการสร้างโอกาสและความเสมอภาคทางสังคม

- (๑) การลดความเหลื่อมล้ำ สร้างความเป็นธรรมในทุกมิติ
- (๒) การกระจายศูนย์กลางความเจริญทางเศรษฐกิจ สังคม และเทคโนโลยี
- (๓) การเสริมสร้างพลังทางสังคม
- (๔) การเพิ่มขีดความสามารถของชุมชนท้องถิ่นในการพัฒนาการพึ่งตนเอง

ยุทธศาสตร์ชาติด้านการสร้างการเติบโตบนคุณภาพชีวิตที่เป็นมิตรกับสิ่งแวดล้อม

- (๑) สร้างการเติบโตอย่างยั่งยืนบนสังคมเศรษฐกิจสีเขียว
- (๒) สร้างการเติบโตอย่างยั่งยืนบนสังคมเศรษฐกิจภาคทะเล
- (๓) สร้างการเติบโตอย่างยั่งยืนบนสังคมที่เป็นมิตรต่อสภาพภูมิอากาศ
- (๔) พัฒนาพื้นที่เมือง ชนบท เกษตรกรรมและอุตสาหกรรมเชิงนิเวศ มุ่งเน้นความเป็นเมืองที่เติบโตอย่างต่อเนื่อง
- (๕) พัฒนาความมั่นคงน้ำ พลังงาน และเกษตรที่เป็นมิตรต่อสิ่งแวดล้อม
- (๖) ยกระดับกระบวนการตัดสินใจเพื่อกำหนดอนาคตประเทศ

ยุทธศาสตร์ชาติด้านการปรับสมดุลและพัฒนาระบบการบริหารจัดการภาครัฐ

- (๑) ภาครัฐที่ยึดประชาชนเป็นศูนย์กลาง ตอบสนองความต้องการ และให้บริการอย่างสะดวกรวดเร็ว โปร่งใส
- (๒) ภาครัฐบริหารงานแบบบูรณาการโดยมียุทธศาสตร์ชาติเป็นเป้าหมายและเชื่อมโยงการพัฒนาในทุกระดับ ทุกประเด็น ทุกภารกิจ และทุกพื้นที่
- (๓) ภาครัฐมีขนาดเล็กเหมาะสมกับภารกิจส่งเสริมให้ประชาชนและทุกภาคส่วนมีส่วนร่วมในการพัฒนาประเทศ
- (๔) ภาครัฐมีความทันสมัย
- (๕) บุคลากรภาครัฐเป็นคนดีและเก่ง ยึดหลักคุณธรรมจริยธรรม มีจิตสำนึกมีความสามารถสูงมุ่งมั่น และเป็นมืออาชีพ
- (๖) ภาครัฐมีความโปร่งใส ปลอดการทุจริตและประพฤติมิชอบ
- (๗) กฎหมายมีความสอดคล้องเหมาะสมกับบริบทต่างๆ และมีเท่าที่จำเป็น
- (๘) กระบวนการยุติธรรมเคารพสิทธิมนุษยชนและปฏิบัติต่อประชาชนโดยเสมอภาค

๑.๒ แผนพัฒนาเศรษฐกิจและสังคมแห่งชาติ ฉบับที่ ๑๒

แผนพัฒนาเศรษฐกิจและสังคมแห่งชาติ ฉบับที่ ๑๒ (พ.ศ. ๒๕๖๐ – ๒๕๖๔) ได้จัดทำขึ้นในช่วงเวลาของการปฏิรูปประเทศและสถานการณ์โลกที่เปลี่ยนแปลงอย่างรวดเร็วและเชื่อมโยงกันมากขึ้นโดยได้มีการน้อมนำหลัก“ปรัชญาของเศรษฐกิจพอเพียง” มาเป็นปรัชญาในการพัฒนาประเทศต่อเนื่องจากแผนพัฒนาฯ ฉบับที่ ๙-๑ เพื่อเสริมสร้างภูมิคุ้มกันและช่วยให้สังคมไทยสามารถยืนหยัดอยู่ได้อย่างมั่นคง เกิดภูมิคุ้มกัน และมีการบริหารจัดการความเสี่ยงอย่างเหมาะสมส่งผลให้การพัฒนาประเทศสู่ความสมดุลและยั่งยืนในการจัดทำแผนพัฒนาฯ ฉบับที่ ๑๒ ครั้งนี้ สำนักงานคณะกรรมการพัฒนาการเศรษฐกิจและสังคมแห่งชาติ (สศช.) ได้จัดทำบนพื้นฐานของกรอบยุทธศาสตร์ชาติ ๒๐ ปี ซึ่งเป็นแผนหลักของการพัฒนาประเทศ และเป้าหมายการพัฒนาที่ยั่งยืน (Sustainable Development Goals: SDGs) รวมทั้งการปรับโครงสร้างประเทศไทยไปสู่ประเทศไทย ๔.๐ ตลอดจนประเด็นการปฏิรูปประเทศ นอกจากนั้น ได้ให้ความสำคัญกับการมีส่วนร่วมของภาคีการพัฒนาทุกภาคส่วน ทั้งในระดับกลุ่มอาชีพ ระดับภาค และระดับประเทศในทุกขั้นตอนของแผนฯ อย่างกว้างขวางและต่อเนื่อง เพื่อร่วมกันกำหนดวิสัยทัศน์ และทิศทางการพัฒนาประเทศ รวมทั้งร่วมจัดทำรายละเอียดยุทธศาสตร์ของแผนฯ เพื่อมุ่งสู่ “ความมั่นคง มั่งคั่ง และยั่งยืน”

การพัฒนาประเทศในระยะแผนพัฒนาฯ ฉบับที่ ๑๒ จึงเป็นจุดเปลี่ยนที่สำคัญในการเชื่อมต่อกับยุทธศาสตร์ชาติ ๒๐ ปี ในลักษณะการแปลงยุทธศาสตร์ระยะยาวสู่การปฏิบัติ โดยในแต่ละยุทธศาสตร์ของแผนพัฒนาฯ ฉบับที่ ๑๒ ได้กำหนดประเด็นการพัฒนา พร้อมทั้งแผนงาน/โครงการสำคัญที่ต้องดำเนินการให้เห็นผลอย่างเป็นรูปธรรมในช่วง ๕ ปีแรกของการขับเคลื่อนยุทธศาสตร์ชาติ เพื่อเตรียมความพร้อมคน สังคม และระบบเศรษฐกิจของประเทศให้สามารถปรับตัวรองรับผลกระทบจากการเปลี่ยนแปลงได้อย่างเหมาะสม ขณะเดียวกัน ยังได้กำหนดแนวคิดและกลไกการขับเคลื่อนและติดตามประเมินผลที่ชัดเจน เพื่อกำกับให้การพัฒนาเป็นไปอย่างมีทิศทางและเกิดประสิทธิภาพ นำไปสู่การพัฒนาเพื่อประโยชน์สุขที่ยั่งยืนของสังคมไทย

ภาพรวมการพัฒนาในช่วงแผนพัฒนาฯ ฉบับที่ ๑๒

(๑) หลักการ

(๒) จุดเปลี่ยนสำคัญในแผนพัฒนาเศรษฐกิจและสังคมฉบับที่ ๑๒

(๓) ประเด็นการพัฒนาหลักที่สำคัญในช่วงแผนพัฒนาฯ ฉบับที่ ๑๒

การประเมินสภาพแวดล้อมการพัฒนาประเทศ

(๑) สถานการณ์และแนวโน้มภายนอก

(๒) สถานการณ์และแนวโน้มภายใน

วัตถุประสงค์และเป้าหมายการพัฒนาในช่วงแผนพัฒนาฯ ฉบับที่ ๑๒

(๑) วัตถุประสงค์

(๒) เป้าหมายรวม

ยุทธศาสตร์การพัฒนาประเทศ ยุทธศาสตร์ในแผนพัฒนาฯ ฉบับที่ ๑๒

มีทั้งหมด ๑๐ ยุทธศาสตร์ โดยมี ๖ ยุทธศาสตร์ ที่เป็นปัจจัยสนับสนุน ดังนี้

(๑) ยุทธศาสตร์การเสริมสร้างและพัฒนาศักยภาพทุนมนุษย์

(๒) ยุทธศาสตร์การสร้างความเป็นธรรมและลดความเหลื่อมล้ำในสังคม

(๓) ยุทธศาสตร์การสร้างความเข้มแข็งทางเศรษฐกิจและแข่งขันได้อย่างยั่งยืน

(๔) ยุทธศาสตร์การเติบโตที่เป็นมิตรกับสิ่งแวดล้อมเพื่อการพัฒนาที่ยั่งยืน

(๕) ยุทธศาสตร์การเสริมสร้างความมั่นคงแห่งชาติเพื่อการพัฒนาประเทศสู่ความมั่งคั่ง และยั่งยืน

(๖) ยุทธศาสตร์การบริหารจัดการในภาครัฐ การป้องกันการทุจริตประพฤติมิชอบและธรรมาภิบาลในสังคมไทย

(๗) ยุทธศาสตร์การพัฒนาโครงสร้างพื้นฐานและระบบโลจิสติกส์

(๘) ยุทธศาสตร์การพัฒนาวิทยาศาสตร์ เทคโนโลยี วิจัย และนวัตกรรม

(๙) ยุทธศาสตร์การพัฒนาภาค เมือง และพื้นที่เศรษฐกิจ

(๑๐) ยุทธศาสตร์ความร่วมมือระหว่างประเทศเพื่อการพัฒนา

การขับเคลื่อนแผนพัฒนาฯ ฉบับที่ ๑๒ สู่การปฏิบัติ

(๑) หลักการและเหตุผล

(๒) แนวทางขับเคลื่อนแผนพัฒนาฯ ฉบับที่ ๑๒

(๓) การติดตามประเมินผลแผนพัฒนาฯ ฉบับที่ ๑๒

๑.๓ แผนพัฒนาภาค/แผนพัฒนากลุ่มจังหวัด/แผนพัฒนาจังหวัด

๑.๓.๑ แผนพัฒนาภาค

แผนพัฒนาภาค เป็นแผนที่ยึดกระบวนการมีส่วนร่วมของทุกภาคส่วนจากทุกจังหวัดทั้ง ๔ ภูมิภาคขึ้นเพื่อสนับสนุนจังหวัดและกลุ่มจังหวัดให้สามารถใช้เป็นกรอบแนวทางในการจัดทำแผนพัฒนาจังหวัดและแผนพัฒนากลุ่มจังหวัด แผนพัฒนาภาค จัดทำโดยสำนักงานพัฒนาการเศรษฐกิจและสังคมแห่งชาติ (สศช.) มีวัตถุประสงค์เพื่อให้เกิดการพัฒนาที่สมดุลย์ดีแนวความคิดการพัฒนาตาม “ปรัชญาของเศรษฐกิจพอเพียง” โดยประกอบไปด้วยยุทธศาสตร์การพัฒนาภาคเหนือ ยุทธศาสตร์การพัฒนาภาคตะวันออกเฉียงเหนือ ยุทธศาสตร์การพัฒนาภาคกลาง ยุทธศาสตร์การพัฒนาภาคใต้ ซึ่งเทศบาลตำบลท่าไม้แก่นตั้งอยู่ภาคกลางการจัดทำแผนพัฒนาท้องถิ่นของเทศบาลมีความสัมพันธ์กับแผนพัฒนาภาคกลาง จังหวัดกาญจนบุรี อยู่ในกลุ่มจังหวัดภาคกลางตอนล่างกลุ่มที่ ๑ ประกอบด้วย ๔ จังหวัด ได้แก่ จังหวัด นครปฐม กาญจนบุรี สุพรรณบุรี และราชบุรี ตามพระราชบัญญัติระเบียบบริหารราชการแผ่นดิน (ฉบับที่ ๗) พ.ศ. ๒๕๕๐ มาตรา ๕๓/๑ และมาตรา ๕๓/๒ บัญญัติให้จังหวัดและกลุ่มจังหวัดทำแผนพัฒนาจังหวัดและแผนพัฒนากลุ่มจังหวัดให้สอดคล้องกับแนวทางการพัฒนาเศรษฐกิจและสังคมแห่งชาติ และตอบสนองความต้องการของประชาชนในท้องถิ่น สำนักงานพัฒนาการเศรษฐกิจและสังคมแห่งชาติ (สศช.) จึงได้จัดทำกรอบยุทธศาสตร์การพัฒนาภาคที่ยึดกระบวนการมีส่วนร่วมของทุกภาคส่วนจากทุกจังหวัดทั้ง ๔ ภูมิภาคขึ้น เพื่อสนับสนุนจังหวัดและกลุ่มจังหวัดให้สามารถใช้เป็นกรอบแนวทางในการจัดทำแผนพัฒนาจังหวัดและแผนพัฒนากลุ่มจังหวัด โดยยึดแนวความคิดการพัฒนาตาม “ปรัชญาของเศรษฐกิจพอเพียง” ให้เกิดการพัฒนาที่สมดุล เป็นธรรมและมีภูมิคุ้มกันต่อผลกระทบจากกระแสการเปลี่ยนแปลงทั้งจากภายนอกและภายในประเทศควบคู่ไปกับแนวคิด “การพัฒนาแบบองค์รวม” ที่ยึดคนผลประโยชน์ของประชาชน ภูมิสังคม ยุทธศาสตร์พระราชทาน เข้าใจเข้าใจและพัฒนายึดหลักการมีส่วนร่วมของทุกภาคภาคีการพัฒนาและหลักธรรมาภิบาลเพื่อให้สังคมสมานฉันท์และอยู่เย็นเป็นสุขร่วมกัน โดยหลักการมุ่งสร้างความเชื่อมโยงกับแผนระดับชาติต่างๆ นโยบายรัฐบาล แผนการบริหารราชการแผ่นดิน เพื่อสร้างโอกาสทางการพัฒนาสอดคล้องกับภูมิสังคมของพื้นที่ภายใต้กระแสโลกาภิวัตน์ที่มีการเปลี่ยนแปลงตลอดเวลาสภาพแวดล้อมภายนอก

(๑) พัฒนาพื้นที่ในภูมิภาคต่างๆ ของประเทศให้เชื่อมโยงกับภูมิภาคเอเชียตะวันออกเฉียงใต้ เพื่อเป็นฐานการพัฒนาด้านอุตสาหกรรม การเกษตรและการแปรรูปการเกษตร และการท่องเที่ยวของภูมิภาค

(๒) พัฒนาพื้นที่เชื่อมโยงทางเศรษฐกิจตามแนวตะวันออก ตะวันตก (East West Economic Corridor) เช่น พื้นที่เขตเศรษฐกิจแม่สอด-สุโขทัย-พิษณุโลก-ขอนแก่น-มุกดาหารแนวสะพานเศรษฐกิจพื้นที่อรัญประเทศ สระแก้วปราจีนบุรี พื้นที่เศรษฐกิจระนอง-ชุมพร-บางสะพาน แนวสะพานเศรษฐกิจพังงา-กระบี่-สุราษฎร์ธานี-นครศรีธรรมราชและแนวสะพานเศรษฐกิจสตูล-สงขลา

(๓) พัฒนาพื้นที่เชื่อมโยงทางเศรษฐกิจตามแนวเหนือ-ใต้ (North South Economic Corridor) ได้แก่ เศรษฐกิจเชียงของ-เชียงราย-พิษณุโลก-นครสวรรค์-จังหวัดปริมณฑลแนวเศรษฐกิจหนองคาย-อุดรธานี-ขอนแก่น-นครราชสีมา-จังหวัดปริมณฑลพื้นที่แหลมฉบัง-ชลบุรี-ฉะเชิงเทรา-สระแก้ว-บุรีรัมย์-มุกดาหาร

(๔) พัฒนาบริการพื้นฐานของชุมชนเพื่อรองรับการพัฒนาเศรษฐกิจเชื่อมโยงระหว่างประเทศโดยเน้นพื้นที่ชุมชนตามแนวเขตเศรษฐกิจเหนือ-ใต้ และตะวันออก-ตะวันตก โดยเฉพาะชุมชนเศรษฐกิจชายแดน

(๕) พัฒนาระบบโลจิสติกส์และโครงข่ายคมนาคมขนส่งเพื่อสนับสนุนการเพิ่มขีดความสามารถในการแข่งขันเชิงพื้นที่ เช่น การพัฒนาระบบรถราง เพิ่มประสิทธิภาพการขนส่งทางน้ำ และเพิ่มประสิทธิภาพการเชื่อมโยงโครงข่ายการคมนาคมบริเวณจุดตัด เช่น พิษณุโลก และขอนแก่น

(๖) สร้างความมั่นคงของฐานทรัพยากรธรรมชาติและสิ่งแวดล้อม เพื่อรักษาสสมดุลของระบบนิเวศให้ยั่งยืน ได้แก่ พัฒนาแหล่งน้ำให้เพียงพอต่อการเกษตร พัฒนาสิ่งแวดล้อมเมืองและแหล่งอุตสาหกรรมและการจัดให้มีจัดการใช้ประโยชน์ที่ดินอย่างมีประสิทธิภาพ

๑.๓.๒ แผนพัฒนากลุ่มจังหวัดกาญจนบุรี

จังหวัดกาญจนบุรี ถูกจัดอยู่ในกลุ่มจังหวัดภาคกลางตอนล่างกลุ่มที่ ๑ ซึ่งจะประกอบด้วย ๔ จังหวัด ได้แก่ จังหวัด นครปฐม จังหวัดกาญจนบุรี จังหวัดสุพรรณบุรี และจังหวัดราชบุรี

วิสัยทัศน์ (Vision)

“ศูนย์กลางสินค้าเกษตร อุตสาหกรรม และบริการเพื่อสุขภาพครบวงจรการท่องเที่ยวหลากหลายเชื่อมโยงอารยธรรม ทวารวดีการค้าและการลงทุนระดับสากลที่มีความสามารถในการแข่งขันและการค้าผ่าน แดนสู่เอเชีย”

พันธกิจ

- (๑) ปรับโครงสร้างการดำเนินงานทางเศรษฐกิจของชุมชน เกษตรกร วิสาหกิจชุมชนสหกรณ์ และวิสาหกิจขนาดกลาง ขนาดย่อม ให้มีความสามารถในการแข่งขัน ก้าวทันเทคโนโลยี รู้ทันบริบทโลกรอดพ้นกับดักรายได้ปานกลางสู่การมี รายได้ ที่มั่นคง มั่งคั่งและยั่งยืน
- (๒) สร้างและประสานความร่วมมือในการพัฒนาเครือข่ายระหว่างภาคเอกชนชุมชนประชาคมและภาครัฐรวมถึงเครือข่าย ภายใน การพัฒนาส่งเสริมระบบดาเนินงานทางเศรษฐกิจและความมั่นคงในกลุ่มจังหวัด
- (๓) ปรับปรุง สนับสนุนและส่งเสริมการพัฒนาโครงสร้างพื้นฐาน และกิจกรรมอื่นๆ ที่เกี่ยวข้องที่มีการเชื่อมโยงกัน และการพัฒนาทางเศรษฐกิจร่วมกันของกลุ่มจังหวัด
- (๔) พัฒนาระบบติดตามและประเมินผลรวมถึงกลไกในการขับเคลื่อนโครงการ/กิจกรรมของกลุ่มจังหวัดให้บรรลุผล ตามวัตถุประสงค์

เป้าประสงค์รวม

- (๑) เศรษฐกิจมั่นคง ประชาชนมั่งคั่ง และความสุขที่ยั่งยืน (มั่นคง มั่งคั่ง ยั่งยืน)
- (๒) เศรษฐกิจมั่นคง ประเมินจากอัตราการขยายตัวมูลค่าผลิตภัณฑ์กลุ่มจังหวัด ร้อยละ ๓.๕
- (๓) ประชาชนมั่งคั่ง ประเมินจากมูลค่าผลิตภัณฑ์กลุ่มจังหวัดเฉลี่ยต่อหัว เพิ่มขึ้นร้อยละ ๕ ความสุขที่ยั่งยืน ประเมินจาก ค่าดัชนีความก้าวหน้าของคน (HAI) เฉลี่ยของกลุ่มจังหวัด ต้องไม่น้อยกว่าค่าเฉลี่ยของปี ๒๕๕๗ - ๒๕๕๘ (หรือไม่น้อย กว่า ๐.๖๒๒๙)

ประเด็นยุทธศาสตร์

ประเด็นยุทธศาสตร์ที่ ๑ พัฒนาสินค้าเกษตร อุตสาหกรรม และบริการ ให้ได้คุณภาพ มาตรฐาน ยกระดับสู่การเป็น ศูนย์กลางสุขภาพครบวงจรเน้นให้เกิดการพัฒนาสินค้าไม่ว่าจะเป็นสินค้าเกษตรอุตสาหกรรม และบริการให้ได้คุณภาพ มาตรฐาน ระดับนานาชาติ ที่ปกป้องถึงความปลอดภัยและมุ่งเน้นด้านสุขภาพซึ่งจำเป็นต้องพัฒนาตั้งแต่วิธีการผลิต ต้นน้ำ กลางน้ำจนถึงปลายน้ำ โดยส่งเสริมการใช้สารชีวภาพทดแทนสารเคมี และพัฒนาพันธุ์พืช พันธุ์สัตว์ สนับสนุนให้มี ระบบตรวจสอบรับรองคุณภาพของสินค้าเกษตร พัฒนาการแปรรูปสินค้าเกษตรให้มีความหลากหลายและส่งเสริม รวมกลุ่มเกษตรกร รวมทั้งวิสาหกิจชุมชน ส่งเสริมและสนับสนุนการตลาดประชาสัมพันธ์ สินค้า และบริการพัฒนา อุตสาหกรรมเชื่อมโยงสนับสนุนการเป็นศูนย์กลางสุขภาพครบวงจรรวมถึงการบริหารความเสี่ยงเพื่อให้มีสินค้าเพียงพอกับ ความต้องการ

ประเด็นยุทธศาสตร์ที่ ๒ ส่งเสริมอัตลักษณ์การท่องเที่ยวเชื่อมโยงกลุ่มจังหวัด อารยธรรมทวารวดีไปยังแหล่งท่องเที่ยว ในภูมิภาคอาเซียน และยกระดับการท่องเที่ยวให้มีชื่อเสียงเน้นเรื่องการท่องเที่ยวเชื่อมโยงภายในกลุ่มจังหวัด โดยมี ประเด็น “อารยธรรมทวารวดี” เป็นกรอบในการดาเนินการ โดยให้ความสำคัญกับการพัฒนาแหล่งท่องเที่ยวที่สอดคล้อง และสัมพันธ์กับประวัติศาสตร์ประเพณีวัฒนธรรมอารยธรรมทวารวดี วิถีชุมชน รวมถึงการท่องเที่ยวทางธรรมชาติ เชิงอนุรักษ์ เพื่อรักษาความอุดมสมบูรณ์และสภาพแวดล้อมที่สวยงามของแหล่งท่องเที่ยวซึ่งจะมุ่งเน้นทางการ ประชาสัมพันธ์ หรือกิจกรรมต่างๆ เพื่อดึงดูดให้นักท่องเที่ยวมายังกลุ่มจังหวัด โดยจะต้องมีการปรับปรุงแหล่งท่องเที่ยว

ประเด็นยุทธศาสตร์ที่ ๓ พัฒนาและส่งเสริมการค้าชายแดนและการค้าผ่านแดนให้มีศักยภาพผลักดันเขตพัฒนาเศรษฐกิจพิเศษนำไปสู่การกระตุ้นให้เกิดการค้าการลงทุน เชื่อมโยงการค้าสู่เอเชียเน้นเรื่องการสร้างขีดความสามารถในการแข่งขัน โดยเฉพาะการค้าการลงทุนระหว่างประเทศ เพื่อเชื่อมโยงไปยังด้านตะวันตกสู่เอเชีย โดยใช้จังหวัดกาญจนบุรีที่ได้รับการส่งเสริมให้เป็นเขตพัฒนาเศรษฐกิจพิเศษเป็นประตูเชื่อมโยงไปยังโครงการพัฒนาท่าเรือน้ำลึกและเขตนิคมอุตสาหกรรมทวาย รวมถึงเชื่อมโยงการพัฒนา กับประเทศเพื่อนบ้านในระดับภูมิภาคโลก ตามแผนการพัฒนาตามแนวพื้นที่พัฒนาเศรษฐกิจตอนใต้ (Southern Economic Corridor: SEC) กับสนามบินสุวรรณภูมิ และท่าเรือแหลมฉบัง ในภาคตะวันออก

ประเด็นยุทธศาสตร์ที่ ๔ ยกระดับการผลิต ภาคเกษตรกรรม พาณิชยกรรม อุตสาหกรรม สินค้าชุมชนและภาคแรงงาน ปรับเปลี่ยนกระบวนการผลิตโดยเน้นวิทยาศาสตร์ เทคโนโลยีและนวัตกรรมสู่ประเทศไทย ๔.๐ เน้นการสร้างนวัตกรรม การจัดการ ความคิดริเริ่ม และการตลาด เพื่อยกระดับการผลิตภาคเกษตรกรรม พาณิชยกรรม อุตสาหกรรม สินค้าในชุมชน และภาคแรงงานภายใต้กรอบแนวคิดประเทศไทย ๔.๐ เพื่อสร้างความเข้มแข็งภาคการเกษตร ความมั่นคงของอาหารและพลังงาน และในประเด็นการจัดการทรัพยากรธรรมชาติและสิ่งแวดล้อมอย่างยั่งยืน ซึ่งจะช่วยให้ประเทศรอดพ้นจากภัยพิบัติภัยได้ปานกลาง

๑.๓.๓ แผนพัฒนาจังหวัดกาญจนบุรี (พ.ศ. ๒๕๖๖ – ๒๕๗๐)

วิสัยทัศน์ (Vision)

“ประชาชนมีคุณภาพ สภาพแวดล้อมดี สินค้าเกษตรมีมาตรฐาน การท่องเที่ยวอัตลักษณ์เมืองกาญจน์ ย่านอุตสาหกรรมสีเขียว และประตูสู่ทวาย”

พันธกิจ (Mission)

- (๑) พัฒนาทุนมนุษย์ ทุนสังคม และคุณภาพชีวิตอย่างทั่วถึงรวมถึงพัฒนา เศรษฐกิจฐานราก ต่อยอดทุนทางวัฒนธรรม ส่งเสริมอาชีพชุมชน ประชาชนทุกช่วงวัยมีรายได้ที่เหมาะสม สามารถดำรงชีวิตได้อย่างมีคุณภาพ
- (๒) อนุรักษ์และเพิ่มพูนทรัพยากรธรรมชาติทั้งในด้านปริมาณและความหลากหลาย ควบคุมมลภาวะ และดูแลสิ่งแวดล้อมให้อยู่ในเกณฑ์มาตรฐานสากล
- (๓) ส่งเสริมและพัฒนาการท่องเที่ยวให้เป็นการท่องเที่ยวคุณค่าสูง เติบโตอย่างยั่งยืน เพิ่มศักยภาพ แหล่งท่องเที่ยวและการให้บริการด้านการท่องเที่ยวให้มีคุณภาพในระดับสากล
- (๔) สนับสนุนการจัดทำแผนแม่บทผังชุมชน และผังเมืองรวม
- (๕) พัฒนาเขตเศรษฐกิจพิเศษ โครงสร้างพื้นฐาน และระบบโลจิสติกส์ที่ได้มาตรฐาน เพิ่มมูลค่า การค้าภายใน อำนวยความสะดวกให้กับการค้าและการลงทุนระหว่างประเทศบนพื้นฐานความสัมพันธ์ที่เป็น มิตรที่ดีต่อกัน (๖) จัดตั้งนิคมเกษตรกรรม พัฒนาศักยภาพระบบการผลิต การแปรรูปสินค้าการเกษตร เกษตรอุตสาหกรรมปลอดภัย ให้มีคุณภาพมาตรฐานเพื่อการบริโภคและการส่งออก

เป้าประสงค์รวมของการพัฒนาจังหวัด (Goals)

- (๑) ประชาชนชาวกาญจนบุรีมีคุณภาพชีวิตที่ดี มีงานทำ มีรายได้ มีความมั่นคงปลอดภัยในชีวิต และทรัพย์สิน ดำรงชีวิตอย่างมีความสุข
- (๒) จังหวัดกาญจนบุรีมีสภาพแวดล้อมน่าอยู่ประชาชนทุกภาคส่วนร่วมใจปกป้องรักษาฟื้นฟู ทรัพยากรธรรมชาติ
- (๓) จังหวัดกาญจนบุรีมีเศรษฐกิจที่สร้างรายได้ให้กับคนทุกกลุ่มอย่างยั่งยืน โดยอาศัยการเติบโตอย่างมีคุณภาพและอย่างเชื่อมโยงระหว่างภาคเศรษฐกิจการเกษตร ภาคการท่องเที่ยวคุณค่าสูง ภาคการค้าทั้งในและระหว่างประเทศและภาคอุตสาหกรรมที่เป็นมิตรกับสิ่งแวดล้อม

ประเด็นการพัฒนา

เพื่อให้การขับเคลื่อนแผนพัฒนาจังหวัดบรรลุเป้าประสงค์และวิสัยทัศน์ได้อย่างมีประสิทธิภาพ สามารถกำหนดแผนงานโครงการได้อย่างชัดเจน จึงกำหนดประเด็นการพัฒนา เป้าหมาย ตัวชี้วัด และแนวทาง การพัฒนา ดังนี้

ประเด็นการพัฒนาที่ ๑ การพัฒนาคุณภาพชีวิตประชาชนในทุกมิติ

ประเด็นการพัฒนาที่ ๒ การพัฒนาเมืองให้น่าอยู่ เป็นมิตรต่อสิ่งแวดล้อม

ประเด็นการพัฒนาที่ ๓ การพัฒนาระบบเกษตรกรรมอย่างครบวงจร

ประเด็นการพัฒนาที่ ๔ การพัฒนาการท่องเที่ยวอัตลักษณ์คุณค่าสูงและเติบโตอย่างยั่งยืน

ประเด็นการพัฒนาที่ ๕ การพัฒนาการค้า การลงทุน อุตสาหกรรม และเขตเศรษฐกิจพิเศษ

จากกรอบการวิเคราะห์ที่เชื่อมโยงมาสู่ข้อเสนอแนะและเป้าหมายแต่ละเป้าหมาย ในแต่ละเป้าประสงค์ของแต่ละด้านการพัฒนา สามารถนำมาแสดงความเชื่อมโยงตามกรอบแนวคิดห่วงโซ่ มูลค่าของแต่ละประเด็นการพัฒนาโดยกำหนดตัวชี้วัดหลักให้อ้างอิงตามตัวชี้วัดการพัฒนาระดับจังหวัด (Provincial Development Index: PDI) ดัชนีความก้าวหน้าของคน (Human Achievement Index: HAI) และตัวชี้วัดระดับประเทศที่จัดทำและเผยแพร่โดยหน่วยงานอื่น และกำหนดตัวชี้วัดย่อย (ทั้งนี้ ตัวชี้วัดบางตัว ยังไม่มีการจัดเก็บ ต้องจัดทำเพิ่มเติม) เพื่อให้สามารถบรรลุเป้าหมายระยะสั้นได้ในเบื้องต้น และกำหนดเป็น แนวทางการพัฒนา สรุปได้ดังนี้

ประเด็นการพัฒนาที่ ๑ การพัฒนาคุณภาพชีวิตประชาชนในทุกมิติ

เป้าประสงค์

ประชาชนชาวกาญจนบุรีมีคุณภาพชีวิตที่ดี มีรายได้มั่นคง มีความปลอดภัยในชีวิตและทรัพย์สิน เข้าถึงและได้รับบริการสาธารณสุขและสวัสดิการได้สะดวก รวดเร็ว ทัวถึง เป็นธรรม สามารถเรียนรู้และพัฒนา ทักษะการประกอบอาชีพได้ ทุกช่วงวัย

ประเด็นการพัฒนาที่ ๒ การพัฒนาเมืองให้น่าอยู่ เป็นมิตรต่อสิ่งแวดล้อม

เป้าประสงค์

จังหวัดกาญจนบุรีเป็นเมืองที่น่าอยู่ น่าเที่ยว ทรัพยากรธรรมชาติได้รับการดูแล บำรุงรักษาฟื้นฟู พื้นที่ป่าไม้อุดมสมบูรณ์ การควบคุมมลภาวะทางน้ำ อากาศ ควีน อยู่ในเกณฑ์มาตรฐาน

ประเด็นการพัฒนาที่ ๓ การพัฒนาระบบเกษตรกรรมอย่างครบวงจร

เป้าประสงค์

สินค้าเกษตรมีคุณภาพมาตรฐาน ตามความต้องการของตลาด และสามารถเชื่อมโยงไปยังภาคอุตสาหกรรมต่อเนื่อง เกษตรกรมีความสามารถในการพัฒนาสินค้าเกษตรด้วยองค์ความรู้และเทคโนโลยี สร้างรายได้เพิ่มขึ้นและมีเสถียรภาพมากขึ้น

ประเด็นการพัฒนาที่ ๔ การพัฒนาการท่องเที่ยวอัตลักษณ์คุณค่าสูงและเติบโตอย่างยั่งยืน

เป้าประสงค์

รายได้จากการท่องเที่ยวเพิ่มสูงขึ้น แหล่งท่องเที่ยวและโครงสร้างพื้นฐานได้มาตรฐาน การท่องเที่ยวสากล บุคลากรด้านการท่องเที่ยวทั้งระดับบริหาร ปฏิบัติการ และชุมชนมีศักยภาพสูงขึ้น

ประเด็นการพัฒนาที่ ๕ การพัฒนาการค้า การลงทุน อุตสาหกรรม และเขตเศรษฐกิจพิเศษ

เป้าประสงค์

การลงทุนในจังหวัดเพิ่มขึ้น สถานประกอบการมีความเข้มแข็งทางการเงิน ใช้เทคโนโลยีแทนแรงงานไร้ฝีมือและเป็นมิตรกับสิ่งแวดล้อม แรงงานมีสมรรถนะสูง ผู้ประกอบการขยายการค้าการลงทุน ไปประเทศเพื่อนบ้านได้

๑.๓.๔. ยุทธศาสตร์การพัฒนาขององค์กรปกครองส่วนท้องถิ่นในเขตจังหวัดกาญจนบุรี (พ.ศ. ๒๕๖๖ – ๒๕๗๐)
วิสัยทัศน์ (Vision) “เมืองการค้าชายแดน ดินแดนแห่งการท่องเที่ยว เศรษฐกิจยกระดับ มาตรฐานคุณภาพชีวิตดี การบริหารมีธรรมาภิบาล โครงสร้างพื้นฐานครบครัน ก้าวทันเทคโนโลยี”

ยุทธศาสตร์การพัฒนา (Strategic)

๑. ยุทธศาสตร์พัฒนาด้านเศรษฐกิจ
๒. ยุทธศาสตร์พัฒนาด้านโครงสร้างพื้นฐาน
๓. ยุทธศาสตร์พัฒนาด้านสังคมและคุณภาพชีวิต
๔. ยุทธศาสตร์พัฒนาด้านทรัพยากรธรรมชาติและสิ่งแวดล้อม
๕. ยุทธศาสตร์พัฒนาด้านศาสนา ศิลปะ และวัฒนธรรม
๖. ยุทธศาสตร์พัฒนาด้านการบริหารจัดการ

๑. ยุทธศาสตร์พัฒนาด้านเศรษฐกิจ

กลยุทธ์การพัฒนา

- (๑) การส่งเสริมอาชีพ การเกษตร พัฒนาสินค้าเกษตรล่องหน้า ยกมาตรฐานสินค้าเกษตรโดยใช้เทคโนโลยี
- (๒) การส่งเสริมการลงทุน เพิ่มเพิ่มมูลค่าสินค้า และการค้าสู่ตลาดสากล
- (๓) ยกมาตรฐานการท่องเที่ยวให้เป็นที่รู้จักทั่วโลก
- (๔) พัฒนาฝีมือแรงงานให้ได้มาตรฐานและส่งเสริมให้ผู้ประกอบการใช้แรงงานที่ถูกต้องตามกฎหมาย

เป้าประสงค์

- (๑) ประชาชนมีอาชีพ เพิ่มโอกาสในการประกอบอาชีพ สร้างอาชีพใหม่
- (๒) สินค้าเกษตร การตลาดสินค้าเกษตรล่องหน้า ผลิตตามคำสั่งซื้อ
- (๓) สินค้ามีคุณภาพ และเป็นที่ต้องการของตลาดภายในประเทศและต่างประเทศ
- (๔) สถานที่ท่องเที่ยวได้รับการปรับปรุงให้ได้มาตรฐาน
- (๕) ประชาชน องค์กรเอกชนให้ความร่วมมือในการดูแลสถานที่ท่องเที่ยวมากขึ้น
- (๖) ประชาชนมีจิตสำนึกในการร่วมดูแลสถานที่ท่องเที่ยวให้มีความปลอดภัย

๒. ยุทธศาสตร์พัฒนาด้านโครงสร้างพื้นฐาน

กลยุทธ์การพัฒนา

- (๑) พัฒนาการคมนาคมและการขนส่งให้ได้มาตรฐานสู่ระดับสากล
- (๒) การส่งเสริมและสนับสนุนและบำรุงรักษาสาธารณูปโภคขั้นพื้นฐาน
- (๓) การผังเมือง

เป้าประสงค์

- (๑) เส้นทางคมนาคมขนส่งมีมาตรฐานและปลอดภัย
- (๒) ระบบสาธารณูปโภคและสาธารณูปการได้รับการพัฒนาให้ครอบคลุมครบถ้วน
- (๓) มีน้ำสำหรับใช้ในการอุปโภค บริโภคอย่างเพียงพอ
- (๔) การผังเมืองและผังเมืองรวมเป็นระเบียบ

๓. ยุทธศาสตร์พัฒนาด้านสังคมและคุณภาพชีวิต

กลยุทธ์การพัฒนา

- (๑) การพัฒนาสังคมและสังคมสงเคราะห์
- (๒) การพัฒนาและส่งเสริมการกีฬาและนันทนาการ ให้เป็นอาชีพและมีรายได้ เพื่อพัฒนารายได้และสุขภาพ

- (๓) การพัฒนาและส่งเสริมการศึกษาให้ก้าวทันเทคโนโลยี
- (๔) การให้บริการสาธารณสุขอย่างทั่วถึง
- (๕) การป้องกันและแก้ไขปัญหาเสพติด
- (๖) การป้องกันและบรรเทาสาธารณภัย เพื่อความปลอดภัยในชีวิตและทรัพย์สิน

เป้าประสงค์

- (๑) ประชาชนได้รับบริการ และสวัสดิการตามมาตรฐาน
- (๒) มีสถานที่ออกกำลังกายและสถานที่พักผ่อนเพียงพอ ปลอดภัย ได้มาตรฐาน และเป็นฐานในการสร้างรายได้
- (๓) การศึกษามีคุณภาพทั้งในระบบและนอกระบบ
- (๔) สุขภาพอนามัยของประชาชนดีขึ้น
- (๕) ประชาชนได้รับความปลอดภัยในชีวิตและทรัพย์สิน

๔. ยุทธศาสตร์การพัฒนาด้านทรัพยากรธรรมชาติและสิ่งแวดล้อม

กลยุทธ์การพัฒนา

- (๑) การอนุรักษ์ ฟื้นฟูและส่งเสริมทรัพยากรธรรมชาติและสิ่งแวดล้อม
- (๒) การจัดการสิ่งแวดล้อมและมลพิษ
- (๓) การส่งเสริมให้ประชาชนใช้พลังงานสะอาดและพลังงานจากการเกษตร

เป้าประสงค์

- (๑) ทรัพยากรธรรมชาติและสิ่งแวดล้อมมีความเหมาะสมและมีความปลอดภัย

๕. ยุทธศาสตร์การพัฒนาด้านศาสนา ศิลปะ และวัฒนธรรม

กลยุทธ์การพัฒนา

- (๑) ส่งเสริม อนุรักษ์ ฟื้นฟูด้านศาสนา ศิลปะ วัฒนธรรม และประเพณีท้องถิ่นให้เป็นที่รู้จักแพร่หลาย
- (๒) การส่งเสริมอนุรักษ์โบราณสถาน โบราณวัตถุ พิพิธภัณฑสถานแห่งชาติ และพิพิธภัณฑสถานพื้นบ้าน
- (๓) การส่งเสริมและสนับสนุนภูมิปัญญาท้องถิ่น

เป้าประสงค์

- (๑) โบราณสถาน โบราณวัตถุ พิพิธภัณฑสถานแห่งชาติ พิพิธภัณฑสถานพื้นบ้าน วัฒนธรรม และประเพณีของท้องถิ่นดำรงอยู่ และเป็นที่ยู่อักแพร่หลาย

๖. ยุทธศาสตร์การพัฒนาด้านการบริหารจัดการ

กลยุทธ์การพัฒนา

- (๑) การพัฒนาระบบการบริหารจัดการให้มีประสิทธิภาพ และก้าวทันเทคโนโลยี
- (๒) การปรับปรุง พัฒนาสถานที่พัสดุและทรัพย์สินสำหรับการปฏิบัติงานให้ทันสมัย
- (๓) การส่งเสริมความรู้และสร้างจิตสำนึกในการทำงานให้มีธรรมาภิบาล
- (๔) การส่งเสริมการสร้างระบบบริหารกิจการบ้านเมืองที่ดี
- (๕) การส่งเสริมการปกครองระบอบประชาธิปไตยและการมีส่วนร่วม

เป้าประสงค์

- (๑) บุคลากรในหน่วยงานมีความรู้ในการปฏิบัติงานตามความรู้ความสามารถ
- (๒) มีข้อมูลสำหรับใช้ในการวางแผน ตรวจสอบและพัฒนาางานของท้องถิ่น
- (๓) การบริหารมีความโปร่งใส ยุติธรรม
- (๔) ประชาชนมีส่วนร่วมในการวางแผน วิเคราะห์ และตรวจสอบ
- (๕) ประชาชนมีความรู้ความเข้าใจในการปกครองระบอบประชาธิปไตย

๒. ยุทธศาสตร์การพัฒนาของเทศบาลตำบลท่าไม้

๑. วิสัยทัศน์ (Vision) “ท่าไม้เป็นเมืองน่าอยู่ มุ่งสู่คุณภาพชีวิต พัฒนาเศรษฐกิจชุมชน”

๒. ยุทธศาสตร์การพัฒนา

ยุทธศาสตร์ที่ ๑ ด้านการพัฒนาสาธารณูปโภคและโครงสร้างพื้นฐาน

ยุทธศาสตร์ที่ ๒ ด้านการพัฒนาคุณภาพชีวิตและคุณค่าทางสังคม

ยุทธศาสตร์ที่ ๓ ด้านการจัดระเบียบชุมชนสังคมและการรักษาความสงบเรียบร้อย

ยุทธศาสตร์ที่ ๔ ด้านการบริหารจัดการสิ่งแวดล้อมและทรัพยากรธรรมชาติ

ยุทธศาสตร์ที่ ๕ ด้านการส่งเสริมศิลปวัฒนธรรมจารีตประเพณีและภูมิปัญญาท้องถิ่น

ยุทธศาสตร์ที่ ๖ ด้านการพัฒนาประสิทธิภาพการเมืองการบริหารและการพัฒนาบุคลากร

๓. เป้าประสงค์

(๑) พัฒนาให้เทศบาลตำบลท่าไม้เจริญก้าวหน้าเป็นเมืองน่าอยู่

(๒) ส่งเสริมอาชีพและเพิ่มรายได้ของประชาชนตามหลักปรัชญาเศรษฐกิจพอเพียงและการจัดการเศรษฐกิจชุมชน

(๓) ส่งเสริมการศึกษาให้ทันสมัยต่อเนื่องตลอดชีวิต บำรุงและส่งเสริมศาสนา ศิลปวัฒนธรรม ภูมิปัญญาท้องถิ่น

(๔) ปรับปรุงและพัฒนาระบบการจัดการสิ่งแวดล้อมการกำจัดขยะมูลฝอยสิ่งปฏิกูล และบำบัดน้ำเสีย

(๕) พัฒนา และส่งเสริมการบริการด้านสาธารณสุขและคุณภาพชีวิตที่ดีของประชาชน

(๖) ส่งเสริมและสนับสนุนให้ประชาชนเข้ามามีส่วนร่วมในการพัฒนาท้องถิ่นและเพิ่มประสิทธิภาพในการบริหารงานของเทศบาลตามหลักธรรมาภิบาล

๔. ตัวชี้วัด

(๑) จำนวนโครงการที่ดำเนินการเกี่ยวกับการจัดการสิ่งแวดล้อม

(๒) คุณภาพชีวิตของประชาชนที่ดีขึ้น มีโครงสร้างพื้นฐานที่ได้มาตรฐาน

(๓) คุณภาพชีวิตของคนในท้องถิ่นที่ดีขึ้น ประชาชนได้รับการดูแลด้านการบริการสาธารณสุข

(๔) พัฒนาส่งเสริมและสนับสนุนตามแนวเศรษฐกิจพอเพียง

(๕) เด็ก เยาวชนในวัยเรียนได้รับการศึกษาในระดับที่สูงขึ้น

(๖) ประชาชนรวมกลุ่มตามวิถีประชาธิปไตย ชุมชนมีความเข้มแข็งจากการบริหารงานแบบมุ่งผลสัมฤทธิ์ ประชาชนได้รับการอย่างมีประสิทธิภาพ ตามหลักธรรมาภิบาล

(๗) ผู้ด้อยโอกาส เด็ก ผู้สูงอายุ คนพิการ ผู้ป่วยเอดส์ ได้รับการสงเคราะห์ ชุมชนมีความเข้มแข็งได้รับความรู้ตามแนวปรัชญาเศรษฐกิจพอเพียงประชาชนมีความปลอดภัยในชีวิตและทรัพย์สิน

๕. ค่าเป้าหมาย

(๑) การจัดการสิ่งแวดล้อมดีขึ้น

(๒) คุณภาพชีวิตของประชาชนที่ดีขึ้น มีโครงสร้างพื้นฐานที่ได้มาตรฐาน

(๓) คุณภาพชีวิตของคนในท้องถิ่นที่ดีขึ้น ประชาชนได้รับการดูแลด้านการบริการสาธารณสุข

(๔) พัฒนาส่งเสริมและสนับสนุนตามแนวเศรษฐกิจพอเพียง

(๕) เด็กเยาวชนในวัยเรียนได้รับการศึกษาในระดับที่สูงขึ้น ประชาชนสืบสานวัฒนธรรมประเพณีท้องถิ่น

(๖) ประชาชนรวมกลุ่มตามวิถีประชาธิปไตยชุมชนมีความเข้มแข็งจากการบริหารงานแบบมุ่งผลสัมฤทธิ์ประชาชนได้รับการอย่างมีประสิทธิภาพ ตามหลักธรรมาภิบาล

(๗) ผู้ด้อยโอกาส เด็ก ผู้สูงอายุ คนพิการ และผู้ป่วยเอดส์ ได้รับการสงเคราะห์ ชุมชนมีความเข้มแข็งได้รับความรู้ตามแนวปรัชญาเศรษฐกิจพอเพียงประชาชนมีความปลอดภัยในชีวิตและทรัพย์สิน

๖. กลยุทธ์การพัฒนา

- (๑) ส่งเสริมและสนับสนุนการพัฒนาและฟื้นฟูแหล่งน้ำธรรมชาติ
- (๒) ส่งเสริมและสนับสนุนการบริหารจัดการสิ่งแวดล้อมชุมชนอย่างมีส่วนร่วม
- (๓) ส่งเสริมและสนับสนุนการรักษาคุณภาพดินให้เหมาะสม
- (๔) ส่งเสริมและปรับปรุงประสิทธิภาพในการจัดการขยะชุมชน
- (๕) ส่งเสริมสนับสนุนและปรับปรุงพื้นที่สาธารณะ
- (๖) ส่งเสริมและสนับสนุนกิจกรรมของชุมชนในการจัดการสิ่งแวดล้อมชุมชน
- (๗) ส่งเสริมและสนับสนุนการใช้และบำรุงรักษาถนน สะพาน ไฟฟ้า ประปา และแหล่งน้ำการพัฒนาปรับปรุง ขยายเขตระบบสาธารณูปโภคอย่างมีส่วนร่วม
- (๘) ปรับปรุงและซ่อมแซมเส้นทางคมนาคมขนส่งให้อยู่ในสภาพที่ใช้งานได้ตลอดปี
- (๙) พัฒนาแหล่งน้ำเพื่อการอุปโภค-บริโภคให้มีคุณภาพที่เหมาะสม
- (๑๐) ส่งเสริมและสนับสนุนกิจกรรมสร้างสุขภาพที่ดีแก่ประชาชน
- (๑๑) ส่งเสริมและสนับสนุนการสร้างหลักประกันสุขภาพชุมชนอย่างมีส่วนร่วม
- (๑๒) ส่งเสริมและสนับสนุนการให้ความรู้เกี่ยวกับสุขอนามัยชุมชนอย่างต่อเนื่องและสม่ำเสมอ
- (๑๓) ส่งเสริมกิจกรรมการออกกำลังกายเพื่อสุขภาพ
- (๑๔) ส่งเสริมและสนับสนุนการดูแลผู้ด้อยโอกาสทางสังคม
- (๑๕) ส่งเสริมการจัดกิจกรรม รณรงค์การสร้างภูมิคุ้มกันเพื่อป้องกันโรคต่างๆ
- (๑๖) ส่งเสริมให้ประชาชนบริโภคอาหารอย่างปลอดภัย
- (๑๗) ส่งเสริมและสนับสนุนกิจกรรมสร้างงาน สร้างรายได้ ลดรายจ่ายให้กับประชาชน
- (๑๘) ส่งเสริมและสนับสนุนตามแนวเศรษฐกิจพอเพียง
- (๑๙) ส่งเสริมและสนับสนุนการฝึกอบรมด้านอาชีพสาขาต่างๆตามความต้องการของชุมชน
- (๒๐) ส่งเสริมและสนับสนุนเด็ก และเยาวชนในวัยเรียนได้รับการศึกษาในระดับที่สูงขึ้น
- (๒๑) ส่งเสริมและสนับสนุนให้ประชาชนได้ร่วมกิจกรรมของท้องถิ่นมากขึ้น
- (๒๒) ส่งเสริมและสนับสนุนให้ประชาชนร่วมกิจกรรมทางศาสนามากขึ้น
- (๒๓) การศึกษา ศาสนา วัฒนธรรมและประเพณีท้องถิ่นได้รับการสืบสาน
- (๒๔) ส่งเสริมและสนับสนุนการให้ความรู้และเผยแพร่การปกครองตามระบอบการปกครองตามระบอบประชาธิปไตย
- (๒๕) ส่งเสริมและสนับสนุนการสร้างความเข้มแข็งของชุมชนโดยการเพิ่มประสิทธิภาพการบริหารงานแบบมุ่งผลสัมฤทธิ์
- (๒๖) ส่งเสริมและเสริมสร้างประสิทธิภาพการปฏิบัติงานและการบริการประชาชนโดยยึดหลักธรรมาภิบาล

๒.๗ จุดยืนทางยุทธศาสตร์ (Positioning)

ยุทธศาสตร์การพัฒนาเทศบาลตำบลท่าไม้ เป็นแผนพัฒนาระยะกลางที่มีเป้าหมายในระดับนโยบายในภาพกว้าง ซึ่งเป็นแผนที่มีความยืดหยุ่นต่อความเปลี่ยนแปลงของสภาวะแวดล้อมภายนอกกระบวนการจัดทำได้มีการเชื่อมความพร้อมของเจ้าหน้าที่ที่เกี่ยวข้องในการปรับปรุง เพื่อให้สอดคล้องกับสภาพปัญหาในการพัฒนา และมีความสอดคล้องเชื่อมโยงกับยุทธศาสตร์ชาติ ๒๐ ปี แผนพัฒนาเศรษฐกิจและสังคมแห่งชาติ แผนพัฒนาจังหวัด ซึ่งจะเป็นตัวกำหนดประเด็นยุทธศาสตร์ โดยได้แบ่งออกเป็นยุทธศาสตร์การพัฒนาเทศบาลตำบลท่าไม้ จำนวน ๖ ยุทธศาสตร์การพัฒนา ดังนี้

ประเด็นยุทธศาสตร์

ยุทธศาสตร์ที่ ๑ ด้านการพัฒนาาระบบสาธารณูปโภคและโครงสร้างพื้นฐาน

ยุทธศาสตร์ที่ ๒ ด้านการพัฒนาคุณภาพชีวิตและคุณค่าทางสังคม

ยุทธศาสตร์ที่ ๓ ด้านการจัดระเบียบชุมชนสังคมและการรักษาความสงบเรียบร้อย

ยุทธศาสตร์ที่ ๔ ด้านการบริหารจัดการสิ่งแวดล้อมและทรัพยากรธรรมชาติ

ยุทธศาสตร์ที่ ๕ ด้านการส่งเสริมศิลปวัฒนธรรมจารีตประเพณี และภูมิปัญญาท้องถิ่น

ยุทธศาสตร์ที่ ๖ ด้านการพัฒนาประสิทธิภาพการเมือง การบริหาร และการพัฒนาบุคลากร

แผนงาน

- (๑) แผนงานบริหารงานทั่วไป
- (๒) แผนงานการรักษาความสงบภายใน
- (๓) แผนงานการศึกษา
- (๔) แผนงานสาธารณสุข
- (๕) แผนงานสังคมสงเคราะห์
- (๖) แผนงานสร้างความเข้มแข็งของชุมชน
- (๗) แผนงานการเกษตร
- (๘) แผนงานการศาสนาวัฒนธรรมและนันทนาการ
- (๙) แผนงานอุตสาหกรรมและการโยธา
- (๑๐) แผนงานเคหะและชุมชน
- (๑๑) แผนงานงบกลาง
- (๑๒) แผนงานการพาณิชย์

นอกจากนี้ยังจำเป็นต้องมีการบริหารจัดการองค์กร เพื่อสร้างความเป็นธรรมในสังคมให้ความสำคัญกับการพัฒนาการบริหารราชการเพื่อให้เกิดประโยชน์สุขแก่ประชาชนและเป็นไปตามหลักการบริหารกิจการบ้านเมืองที่ดีรวมทั้งการส่งเสริมการมีส่วนร่วมของประชาชนในการบริหารขององค์กร ส่งเสริมให้ประชาชนเข้าถึงทรัพยากรอย่างมีส่วนร่วมควบคู่ไปกับการปลูกจิตสำนึกตามค่านิยมประชาธิปไตยและธรรมาภิบาลแก่ประชาชนในทุกภาคส่วน โดยยึดหลักการตามวิสัยทัศน์ของเทศบาลตำบลท่าไม้ คือ “ท่าไม้เป็นเมืองน่าอยู่ มุ่งสู่คุณภาพชีวิต พัฒนาเศรษฐกิจชุมชน” โดยการนำมาประยุกต์ใช้แนวคิดดังกล่าวเพื่อสร้างความมั่นใจว่าการพัฒนาจะเป็นไปในแนวทางที่ยั่งยืนและสร้างความสุขให้แก่ประชาชนในพื้นที่ รวมถึงการพิจารณาการเปลี่ยนแปลงทั้งจากภายในและจากภายนอกอย่างรอบคอบ และวางจุดยืนในการพัฒนาระยะยาว จึงเป็นการดำเนินการเพื่อให้บรรลุตามภารกิจและตามวิสัยทัศน์ของเทศบาลตำบลท่าไม้โดยใช้หลักปรัชญาเศรษฐกิจพอเพียงเป็นปรัชญานำทาง และคำนึงถึงบริบทการเปลี่ยนแปลงที่จะเป็นทั้งโอกาสและข้อจำกัดเพื่อเป็นแนวทางการพัฒนาในอนาคต

๒.๘ ความเชื่อมโยงยุทธศาสตร์ในภาพรวม

การจัดทำแผนพัฒนาท้องถิ่น (พ.ศ.๒๕๖๖ – ๒๕๗๐) มีความสอดคล้องกับยุทธศาสตร์การพัฒนาขององค์กรปกครองส่วนท้องถิ่นในเขตจังหวัด ยุทธศาสตร์จังหวัด ยุทธศาสตร์กลุ่มจังหวัด แผนพัฒนาจังหวัด แผนพัฒนากลุ่มจังหวัด แผนพัฒนาภาค และแผนพัฒนาเศรษฐกิจและสังคมแห่งชาติ ยุทธศาสตร์ชาติ ๒๐ ปี และเป้าหมายการพัฒนาที่ยั่งยืน โดยในการจัดทำประชาคมท้องถิ่นให้ดำเนินการตามหลักการบริหารกิจการบ้านเมืองที่ดี

ยุทธศาสตร์ที่ ๑ ด้านการพัฒนาระบบสาธารณูปโภคและโครงสร้างพื้นฐาน

พันธกิจ

- (๑) พัฒนาให้เทศบาลตำบลท่าไม้เจริญก้าวหน้า เป็นเมืองน่าอยู่
- (๒) พัฒนาโครงสร้างพื้นฐานสาธารณูปโภค สาธารณูปการ ที่จำเป็นต่อการดำรงชีวิตของประชาชนในท้องถิ่นได้อย่างครบถ้วนทั่วถึงและเป็นธรรม

เป้าประสงค์

- (๑) พัฒนาโครงสร้างพื้นฐาน สาธารณูปโภค สาธารณูปการ

(๒) พัฒนาระบบการคมนาคมขนส่งและสาธารณูปโภคที่มีประสิทธิภาพได้มาตรฐานเพียงพอเพื่อรองรับความเจริญในอนาคต

(๓) พัฒนาแหล่งน้ำเพื่อการอุปโภคและการบริโภค

ตัวชี้วัดระดับเป้าประสงค์

จำนวนโครงการด้านโครงสร้างพื้นฐานสาธารณูปโภคสาธารณูปการที่ได้รับการพัฒนาให้ได้ตามมาตรฐาน

หน่วยงานรับผิดชอบหลัก

กองช่าง กองประปา

ความเชื่อมโยงและความสอดคล้อง

ยุทธศาสตร์การพัฒนาขององค์กรปกครองส่วนท้องถิ่น

ยุทธศาสตร์ที่ ๑ ด้านการพัฒนาระบบสาธารณูปโภคและโครงสร้างพื้นฐาน

ยุทธศาสตร์การพัฒนาขององค์กรปกครองส่วนท้องถิ่นในเขตจังหวัด

ยุทธศาสตร์ที่ ๒ การพัฒนาด้านโครงสร้างพื้นฐาน

ยุทธศาสตร์การพัฒนาจังหวัด

ยุทธศาสตร์ที่ ๔ ส่งเสริมการพัฒนาระบบเศรษฐกิจ เขตเศรษฐกิจพิเศษ และการค้าชายแดน

แผนการพัฒนาเศรษฐกิจและสังคมแห่งชาติ ฉบับที่ ๑๒

ยุทธศาสตร์ด้านการพัฒนาโครงสร้างพื้นฐานและระบบโลจิสติกส์

ยุทธศาสตร์ชาติ ๒๐ ปี

ยุทธศาสตร์ด้านการสร้างความสามารถในการแข่งขัน

ยุทธศาสตร์ที่ ๒ ด้านการพัฒนาคุณภาพชีวิตและคุณค่าทางสังคม

พันธกิจ

(๑) ส่งเสริมอาชีพและเพิ่มรายได้ของประชาชนตามหลักปรัชญาเศรษฐกิจแบบพอเพียงและการจัดการเศรษฐกิจชุมชนของท้องถิ่น

(๒) สร้างเครือข่ายการดูแลผู้ด้อยโอกาสในชุมชนและสนับสนุนสวัสดิการด้านต่างๆ

(๓) พัฒนาและส่งเสริมการศึกษาให้ทันสมัยต่อเนื่องตลอดชีวิต บำรุงและส่งเสริมศาสนา ศิลปะและวัฒนธรรม ภูมิปัญญาท้องถิ่นและการกีฬา

(๔) สร้างเสริมประสบการณ์การเรียนรู้ที่จะใช้ชีวิตอย่างมีความสุขภายใต้ความเปลี่ยนแปลงที่รวดเร็วของสังคมยุคปัจจุบันและอนาคต

(๕) ป้องกันรักษาและส่งเสริมสุขภาพอนามัยของประชาชน

เป้าประสงค์

(๑) สร้างเครือข่ายการดูแลผู้ด้อยโอกาสในชุมชน

(๒) สนับสนุนสวัสดิการด้านต่างๆ ให้แก่ประชาชนตามความเหมาะสมแก่สถานะอย่างทั่วถึงและเป็นธรรม

(๓) สร้างสังคมในตำบลท่าไม้ ให้เป็นสังคมแห่งการเรียนรู้ตลอดชีวิต

(๔) เพิ่มโอกาสการเข้าถึงเทคโนโลยีและการสื่อสารสมัยใหม่แก่ประชาชนอย่างทั่วถึง

ตัวชี้วัดระดับเป้าประสงค์

(๑) จำนวนเครือข่ายที่ดูแลผู้ด้อยโอกาสในชุมชน

(๒) จำนวนแหล่งเรียนรู้ในชุมชนที่เพิ่มขึ้น

(๓) จำนวนกิจกรรมเสริมสร้างการเรียนรู้ให้ประชาชนมีสุขภาพกายใจที่ดี

หน่วยงานรับผิดชอบหลัก

สำนักปลัดเทศบาล กองการศึกษา กองสาธารณสุขและสิ่งแวดล้อม งานสวัสดิการและสังคม

ความเชื่อมโยงและความสอดคล้อง

ยุทธศาสตร์การพัฒนาขององค์กรปกครองส่วนท้องถิ่น

ยุทธศาสตร์ ที่ ๒ ด้านการพัฒนาคุณภาพชีวิตและคุณค่าทางสังคม

ยุทธศาสตร์การพัฒนาขององค์กรปกครองส่วนท้องถิ่นในเขตจังหวัด

ยุทธศาสตร์ที่ ๓ การพัฒนาด้านสังคม

ยุทธศาสตร์จังหวัด

ยุทธศาสตร์ที่ ๑ เสริมสร้างสุขภาวะ ความมั่นคง ความปลอดภัยและสังคมแห่งการเรียนรู้

แผนการพัฒนาเศรษฐกิจและสังคมแห่งชาติ ฉบับที่ ๑๒

ยุทธศาสตร์เสริมสร้างศักยภาพทรัพยากรมนุษย์

ยุทธศาสตร์ชาติ ๒๐ ปี

ยุทธศาสตร์ด้านการสร้างโอกาสความเสมอภาคและเท่าเทียมกันทางสังคม

ยุทธศาสตร์ที่ ๓ ด้านการจัดระเบียบชุมชนสังคม และการรักษาความสงบเรียบร้อย

พันธกิจ

(๑) พัฒนาศักยภาพของประชาชนให้มีคุณภาพคุณธรรมสร้างความรักสามัคคีของประชาชนในชุมชนสร้างความเป็นพลเมืองให้กับประชาชนเพื่อเป็นกำลังสำคัญในการพัฒนาท้องถิ่นอย่างต่อเนื่อง

(๒) เสริมสร้างประชาธิปไตยความเสมอภาคสิทธิเสรีภาพของประชาชน

(๓) การป้องกันและบรรเทาสาธารณภัย

เป้าประสงค์

(๑) พัฒนาศักยภาพของประชาชนให้เป็นพลเมืองมีคุณภาพคุณธรรมเป็นกำลังสำคัญในการพัฒนาท้องถิ่นอย่างต่อเนื่อง

(๒) ส่งเสริมให้ประชาชนได้ตระหนักถึงสิทธิหน้าที่ของตนตามบทบาทรัฐธรรมนูญ

(๓) การป้องกันและบรรเทาสาธารณภัย

ตัวชี้วัดระดับเป้าประสงค์

(๑) ระดับความสำเร็จของการพัฒนาศักยภาพประชาชนในชุมชนให้บรรลุตามเป้าหมายที่กำหนดไว้

(๒) ประชาชน นักเรียน ชุมชน มีความรู้ ความเข้าใจในการปกครองระบอบประชาธิปไตยเสริมสร้างความเป็นธรรม

(๓) อัตราการเจ็บป่วยและอัตราการเกิดอุบัติเหตุในชุมชนลดลง

หน่วยงานรับผิดชอบหลัก

สำนักปลัดเทศบาล งานป้องกันและบรรเทาสาธารณภัย

ความเชื่อมโยงและความสอดคล้อง

ยุทธศาสตร์การพัฒนาขององค์กรปกครองส่วนท้องถิ่น

ยุทธศาสตร์ที่ ๓ ด้านการจัดระเบียบชุมชนสังคมและการรักษาความสงบเรียบร้อย

ยุทธศาสตร์การพัฒนาขององค์กรปกครองส่วนท้องถิ่นในเขตจังหวัด

ยุทธศาสตร์ที่ ๓ การพัฒนาด้านสังคม

ยุทธศาสตร์จังหวัด

ยุทธศาสตร์ที่ ๑ เสริมสร้างสุขภาวะ ความมั่นคง ความปลอดภัยและสังคมแห่งการเรียนรู้

แผนการพัฒนาเศรษฐกิจและสังคมแห่งชาติ ฉบับที่ ๑๒

ยุทธศาสตร์การเสริมสร้างความมั่นคงแห่งชาติเพื่อการพัฒนาประเทศสู่ความมั่งคั่ง และยั่งยืน

ยุทธศาสตร์ชาติ ๒๐ ปี

ยุทธศาสตร์ด้านความมั่นคง

ยุทธศาสตร์ที่ ๔ ด้านการบริหารจัดการสิ่งแวดล้อม และทรัพยากรธรรมชาติ

พันธกิจ

- (๑) ปรับปรุงและพัฒนาระบบการจัดการสิ่งแวดล้อม การกำจัดขยะมูลฝอย สิ่งปฏิกูล
- (๒) อนุรักษ์ทรัพยากรธรรมชาติและสิ่งแวดล้อมส่งเสริมการท่องเที่ยวเชิงอนุรักษ์รักษาความสะอาดของชุมชนโดยการมีส่วนร่วมของประชาชนในชุมชน
- (๓) พัฒนาและส่งเสริมการบริการด้านสาธารณสุขและคุณภาพชีวิตที่ดีของประชาชน

เป้าประสงค์

- (๑) อนุรักษ์ทรัพยากรธรรมชาติและสิ่งแวดล้อม
- (๒) รักษาความสะอาดของชุมชน การจัดการขยะโดยชุมชนมีส่วนร่วม
- (๓) บริหารจัดการสิ่งแวดล้อม สร้างจิตสำนึกชุมชนในการมีส่วนร่วมอนุรักษ์ทรัพยากรธรรมชาติและสิ่งแวดล้อม

ตัวชี้วัดระดับเป้าประสงค์

- (๑) จำนวนโครงการ/กิจกรรมที่ส่งเสริมการอนุรักษ์ทรัพยากรธรรมชาติและสิ่งแวดล้อม
- (๒) ระดับความสำเร็จที่ทำให้ชุมชนมีสภาวะแวดล้อมที่ดีสะอาดน่าอยู่มีการบริหารจัดการขยะ

หน่วยงานรับผิดชอบหลัก

กองสาธารณสุขและสิ่งแวดล้อม งานสวัสดิการและสังคม

ความเชื่อมโยงและความสอดคล้อง

ยุทธศาสตร์การพัฒนาขององค์กรปกครองส่วนท้องถิ่น

ยุทธศาสตร์ที่ ๔ ด้านการบริหารจัดการสิ่งแวดล้อมและทรัพยากรธรรมชาติ

ยุทธศาสตร์การพัฒนาขององค์กรปกครองส่วนท้องถิ่นในเขตจังหวัด

ยุทธศาสตร์ที่ ๔ การพัฒนาด้านทรัพยากรธรรมชาติและสิ่งแวดล้อม

ยุทธศาสตร์จังหวัด

ยุทธศาสตร์ที่ ๑ เสริมสร้างสุขภาวะ ความมั่นคง ความปลอดภัยและสังคมแห่งการเรียนรู้

แผนการพัฒนาเศรษฐกิจและสังคมแห่งชาติ ฉบับที่ ๑๒

ยุทธศาสตร์การเติบโตที่เป็นมิตรกับสิ่งแวดล้อมเพื่อการพัฒนาที่ยั่งยืน

ยุทธศาสตร์ชาติ ๒๐ ปี

ยุทธศาสตร์ด้านการสร้างการเติบโตบนคุณภาพชีวิตที่เป็นมิตรกับสิ่งแวดล้อม

ยุทธศาสตร์ที่ ๕ การส่งเสริมศิลปวัฒนธรรมจารีตประเพณี และภูมิปัญญาท้องถิ่น

พันธกิจ

- (๑) ส่งเสริมทะนุบำรุงศาสนา ศิลปะและวัฒนธรรมภูมิปัญญาท้องถิ่น
- (๒) ส่งเสริมให้ประชาชนในสังคมมีการเรียนรู้ สืบสานศิลปวัฒนธรรม ประเพณีภูมิปัญญาท้องถิ่นแสวงหาและส่งเสริมปราชญ์ชาวบ้าน

เป้าประสงค์

- (๑) สืบสานส่งเสริมศิลปวัฒนธรรมประเพณี
- (๒) การส่งเสริมภูมิปัญญาท้องถิ่น ปราชญ์ชาวบ้าน

ตัวชี้วัดระดับเป้าประสงค์

- (๑) ร้อยละของการจัดกิจกรรมที่เป็นการสืบสานศิลปวัฒนธรรม ประเพณีและภูมิปัญญาท้องถิ่นปราชญ์ชาวบ้าน

หน่วยงานรับผิดชอบหลัก

สำนักปลัดเทศบาล กองการศึกษา

ความเชื่อมโยงและความสอดคล้อง

ยุทธศาสตร์การพัฒนาขององค์กรปกครองส่วนท้องถิ่น

ยุทธศาสตร์ที่ ๕ ด้านการส่งเสริมศิลปวัฒนธรรมจารีตประเพณีและภูมิปัญญาท้องถิ่น

ยุทธศาสตร์การพัฒนาขององค์กรปกครองส่วนท้องถิ่นในเขตจังหวัด

ยุทธศาสตร์ที่ ๕ การพัฒนาด้านศาสนา ศิลปะและวัฒนธรรม

ยุทธศาสตร์จังหวัด

ยุทธศาสตร์ที่ ๓ ส่งเสริมการท่องเที่ยวตามอัตลักษณ์และการท่องเที่ยวคุณภาพ

แผนการพัฒนาเศรษฐกิจและสังคมแห่งชาติ ฉบับที่ ๑๒

ยุทธศาสตร์เสริมสร้างศักยภาพทรัพยากรมนุษย์

ยุทธศาสตร์ชาติ ๒๐ ปี

ยุทธศาสตร์ด้านการพัฒนาและเสริมสร้างและพัฒนาศักยภาพทุนมนุษย์

ยุทธศาสตร์ที่ ๖ การพัฒนาประสิทธิภาพการเมือง การบริหาร และการพัฒนาบุคลากร

พันธกิจ

(๑) ส่งเสริมและสนับสนุนให้ประชาชนเข้ามามีส่วนร่วมในการพัฒนาท้องถิ่นและเพิ่มประสิทธิภาพในการ บริหารงานของเทศบาลตามหลักธรรมาภิบาล

(๒) ส่งเสริมความรู้ความเข้าใจเกี่ยวกับการบริหารงานของเทศบาลการนำหลักธรรมาภิบาลมาใช้ในการบริหารจัดการ

(๓) การปรับปรุง และการพัฒนาสถานที่ราชการ พัสดุและทรัพย์สินสำหรับการปฏิบัติงาน

เป้าประสงค์

(๑) พัฒนาบุคลากรให้มีความรู้และสร้างจิตสำนึกในการให้บริการประชาชน

(๒) ส่งเสริมการพัฒนาด้านการบริหารจัดการ ส่งเสริมบุคลากรของเทศบาลได้พัฒนาตนเองสู่การทำงานแบบมืออาชีพ

ตัวชี้วัดระดับเป้าประสงค์

(๑) จำนวนครั้งในการเสริมสร้างองค์การแห่งการเรียนรู้ของบุคลากร

(๒) จำนวนครั้งในการบริหารจัดการเครื่องมือเครื่องใช้ที่ทันสมัยได้มาตรฐานในการปฏิบัติงาน

หน่วยงานรับผิดชอบหลัก

สำนักปลัดเทศบาล กองคลัง กองการศึกษา กองสาธารณสุขและสิ่งแวดล้อม

ความเชื่อมโยงและความสอดคล้อง

ยุทธศาสตร์การพัฒนาขององค์กรปกครองส่วนท้องถิ่น

ยุทธศาสตร์ที่ ๖ ด้านการพัฒนาประสิทธิภาพการเมือง การบริหารและการพัฒนาบุคลากร

ยุทธศาสตร์การพัฒนาขององค์กรปกครองส่วนท้องถิ่นในเขตจังหวัด

ยุทธศาสตร์ที่ ๖ การพัฒนาด้านการบริหารจัดการ

ยุทธศาสตร์จังหวัด

ยุทธศาสตร์ที่ ๑ เสริมสร้างสุขภาวะ ความมั่นคง ความปลอดภัยและสังคมแห่งการเรียนรู้

แผนการพัฒนาเศรษฐกิจและสังคมแห่งชาติ ฉบับที่ ๑๒

ยุทธศาสตร์การบริหารและการจัดการภาครัฐ การป้องกันการทุจริต การประพฤติมิชอบและธรรมาภิบาลในสังคมไทย

ยุทธศาสตร์ชาติ ๒๐ ปี

ยุทธศาสตร์ด้านการปรับสมดุลและพัฒนาาระบบการบริหารจัดการภาครัฐ

ยุทธศาสตร์การพัฒนาภาพรวมของเทศบาลตำบลท่าไม้ (Strategy Map)

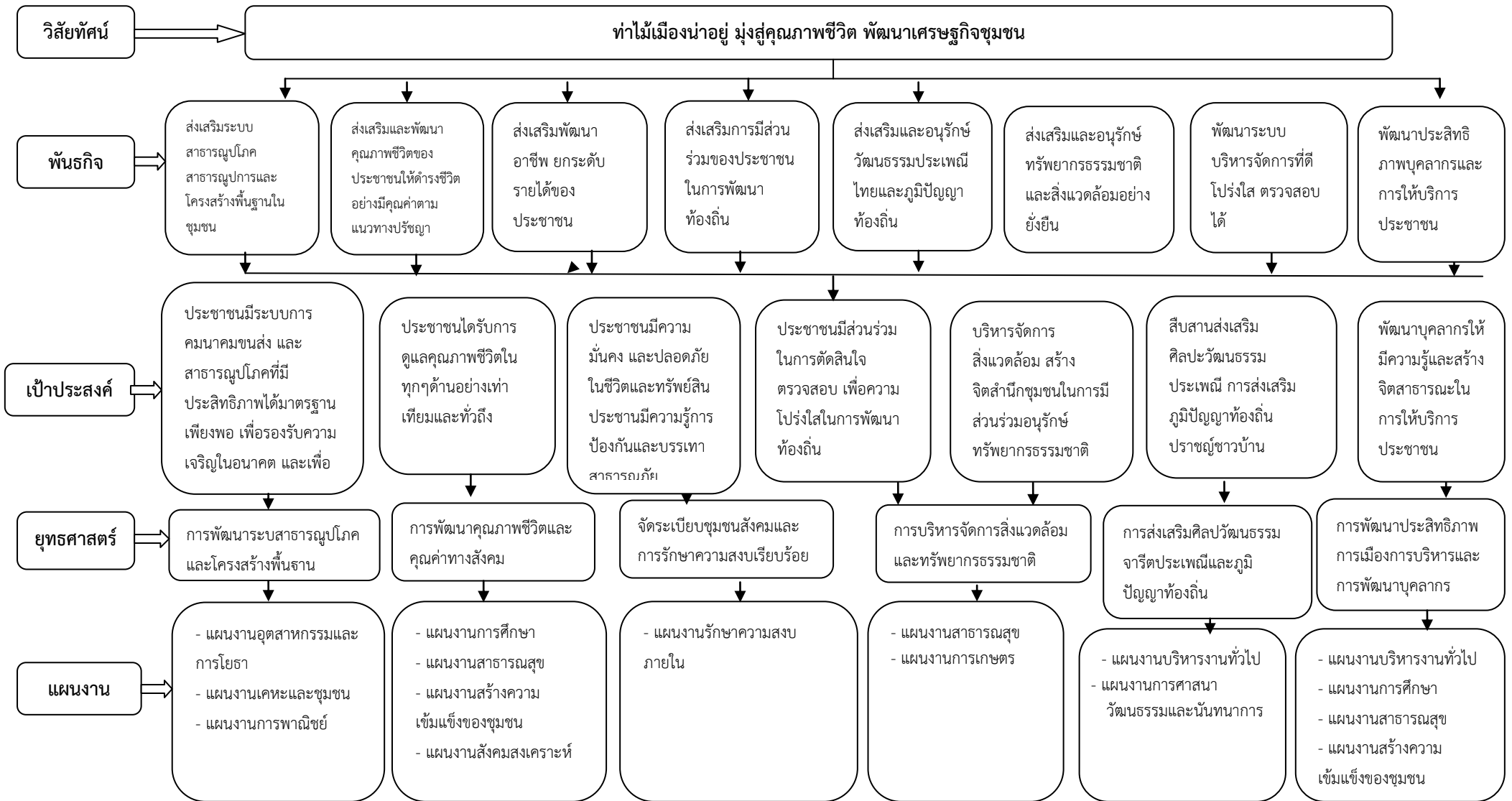

๓. การวิเคราะห์เพื่อพัฒนาท้องถิ่น

๓.๑ การวิเคราะห์กรอบการจัดทำยุทธศาสตร์

การจัดทำแผนพัฒนาท้องถิ่น(พ.ศ.๒๕๖๖-๒๕๗๐) ของเทศบาลตำบลท่าไม้ ได้มีการนำเอาหลักการคิดและวิเคราะห์ SWOT Analysis (Demand Analysis/Global Demand และ Trend) ปัจจัยและสถานการณ์การเปลี่ยนแปลงที่มีผลต่อการพัฒนาอย่างน้อยต้องประกอบด้วย การวิเคราะห์ศักยภาพด้านเศรษฐกิจ ด้านสังคม ด้านทรัพยากรธรรมชาติและสิ่งแวดล้อมซึ่งมีรายละเอียด ดังนี้

๓.๑.๑ จุดแข็ง (S : Strength)

- (๑) ประชาชน ผู้นำชุมชน มีความพร้อมที่จะให้ความร่วมมือกับทางราชการในการพัฒนาท้องถิ่นของตนเอง
- (๒) ชุมชนเข้มแข็งได้รับการบริการสาธารณะด้านโครงสร้างพื้นฐานครบถ้วน
- (๓) มีเส้นทางสัญจรเป็นไปด้วยความสะดวกมีถนนทางหลวงแผ่นดินหมายเลข ๓๒๓
- (๔) ประชาชนยังยึดมั่นในขนบธรรมเนียมประเพณีและวัฒนธรรมท้องถิ่น
- (๕) ประชากรส่วนใหญ่มีอาชีพเกษตรกรรม ผลผลิตทางการเกษตรที่สำคัญ ได้แก่ ข้าว เลี้ยงสัตว์ ฯลฯ
- (๖) มีโรงเรียนสังกัด สพฐ. ๒ โรงเรียน สอนตั้งแต่ระดับก่อนประถมศึกษาถึงระดับประถมศึกษา และโรงเรียนขยายโอกาส สอนตั้งแต่ระดับก่อนประถมศึกษาถึงระดับมัธยมศึกษาตอนต้น
- (๗) ศูนย์พัฒนาเด็กเล็ก ๒ แห่ง สังกัดเทศบาลตำบลท่าไม้
- (๘) มีการประสานความร่วมมือระหว่างเทศบาลกับส่วนราชการในพื้นที่ ผู้นำชุมชนให้ความร่วมมือในการพัฒนาท้องถิ่น
- (๙) เทศบาลมีศักยภาพเพียงพอที่รองรับการบริการสาธารณะและแก้ไขปัญหาความเดือดร้อนของประชาชน
- (๑๐) มีวัด ๒ แห่ง และโบสถ์คริสต์ ๑ แห่ง
- (๑๑) เทศบาลมีระบบเสียงตามสายประชาสัมพันธ์ให้ประชาชนได้รับทราบข้อมูลข่าวสารทางราชการ

๓.๑.๒ จุดอ่อน (W : Weakness)

- (๑) คนในวัยทำงานคนหนุ่มสาวไปหางานทำในเมือง
- (๒) ราษฎรยากจนส่วนใหญ่ประชาชนประกอบอาชีพทางการเกษตรเพียงอย่างเดียวทำให้ขาดรายได้
- (๓) ประชาชนไม่สามารถรวมกลุ่มกันเพื่อดำเนินการด้านเศรษฐกิจของชุมชนในรูปของกลุ่มอาชีพอย่างเข้มแข็ง

๓.๑.๓ โอกาส (O : Opportunity)

- (๑) การได้รับการสนับสนุนงบประมาณจากจังหวัดกาญจนบุรีที่มีแผนงาน/โครงการตามแนวทางการยุทธศาสตร์การพัฒนาของจังหวัด
- (๒) มีเส้นทางการคมนาคมที่มีความสะดวกและสามารถรองรับการขยายตัวของการลงทุนทางเศรษฐกิจ
- (๓) ได้รับความร่วมมือสนับสนุนจากหน่วยงานของรัฐเป็นอย่างดี การปฏิรูประบบราชการทำให้พนักงานเกิดความกระตือรือร้นในการปฏิบัติงาน
- (๔) รัฐบาลมีนโยบายให้ประชาชนเข้ามามีส่วนร่วมในการพัฒนาท้องถิ่นของตนเอง
- (๕) ได้รับการสนับสนุนงบประมาณจากส่วนกลางเพิ่มขึ้นเพียงพอในการบริหารจัดการพัฒนาท้องถิ่นได้อย่างเป็นรูปธรรม

๓.๑.๔ ข้อจำกัด (T : Threat)

- (๑) ปัจจุบันเทศบาลตำบลท่าไม้ เป็นองค์กรปกครองส่วนท้องถิ่นขนาดกลางมีงบประมาณอยู่อย่างจำกัดในการพัฒนาท้องถิ่น เมื่อเปรียบเทียบกับภารกิจหน้าที่ต่างๆ ตามที่กฎหมายกำหนด หรือตามภารกิจถ่ายโอนโดยเป็นไปตามนโยบายการพัฒนาท้องถิ่น นโยบายของจังหวัดและนโยบายรัฐบาล
- (๒) งบประมาณที่ได้รับสนับสนุนจากส่วนกลาง มีไม่เพียงพอในการบริหารการจัดการ
- (๓) กฎหมายและระเบียบต่างๆ ในการปฏิบัติงานทำให้ขาดความคล่องตัวในการบริหารงาน

๓. การวิเคราะห์เพื่อพัฒนาท้องถิ่น

๓.๑ การวิเคราะห์กรอบการจัดทำยุทธศาสตร์

การจัดทำแผนพัฒนาท้องถิ่น(พ.ศ.๒๕๖๖ – ๒๕๗๐) ของเทศบาลตำบลท่าไม้ ได้ใช้หลักการวิเคราะห์ SWOT Analysis (Demand Analysis/Global Demand และ Trend) ปัจจัยและสถานการณ์การเปลี่ยนแปลงที่มีผลต่อการพัฒนาอย่างน้อยต้องประกอบด้วย การวิเคราะห์ศักยภาพด้านเศรษฐกิจ ด้านสังคม ด้านทรัพยากรธรรมชาติและสิ่งแวดล้อมซึ่งมีรายละเอียด ดังนี้

๓.๑.๑ จุดแข็ง (S : Strength)

- (๑) ประชาชน ผู้นำชุมชน มีความพร้อมที่จะให้ความร่วมมือกับทางราชการในการพัฒนาท้องถิ่นของตนเอง
- (๒) ชุมชนเข้มแข็งได้รับการบริการสาธารณะด้านโครงสร้างพื้นฐานครบถ้วน
- (๓) มีเส้นทางสัญจรเป็นไปด้วยความสะดวกมีถนนทางหลวงแผ่นดินหมายเลข ๓๒๓
- (๔) ประชาชนยังยึดมั่นในขนบธรรมเนียมประเพณีและวัฒนธรรมท้องถิ่น
- (๕) ประชากรส่วนใหญ่มีอาชีพเกษตรกรรม ผลผลิตทางการเกษตรที่สำคัญ ได้แก่ ข้าว เลี้ยงสัตว์ ฯลฯ
- (๖) มีโรงเรียนสังกัด สพฐ. ๒ โรงเรียน สอนตั้งแต่ระดับก่อนประถมศึกษาถึงระดับประถมศึกษา และโรงเรียนขยายโอกาส สอนตั้งแต่ระดับก่อนประถมศึกษาถึงระดับมัธยมศึกษาตอนต้น
- (๗) ศูนย์พัฒนาเด็กเล็ก ๒ แห่ง สังกัดเทศบาลตำบลท่าไม้
- (๘) มีการประสานความร่วมมือระหว่างเทศบาลกับส่วนราชการในพื้นที่ ผู้นำชุมชนให้ความร่วมมือในการพัฒนาท้องถิ่น
- (๙) เทศบาลมีศักยภาพเพียงพอที่รองรับการบริการสาธารณะและแก้ไขปัญหาความเดือดร้อนของประชาชน
- (๑๐) มีวัด ๒ แห่ง และโบสถ์คริสต์ ๑ แห่ง
- (๑๑) เทศบาลมีระบบเสียงตามสายประชาสัมพันธ์ให้ประชาชนได้รับทราบข้อมูลข่าวสารทางราชการ

๓.๑.๒ จุดอ่อน (W : Weakness)

- (๑) คนในวัยทำงานคนหนุ่มสาวไปหางานทำในเมือง
- (๒) ราษฎรยากจนส่วนใหญ่ประชาชนประกอบอาชีพทางการเกษตรเพียงอย่างเดียวทำให้ขาดรายได้
- (๓) ประชาชนไม่สามารถรวมกลุ่มกันเพื่อดำเนินการด้านเศรษฐกิจของชุมชนในรูปของกลุ่มอาชีพอย่างเข้มแข็ง

๓.๑.๓ โอกาส (O : Opportunity)

- (๑) การได้รับการสนับสนุนงบประมาณจากจังหวัดกาญจนบุรีที่มีแผนงาน/โครงการตามแนวทางการยุทธศาสตร์การพัฒนาของจังหวัด
- (๒) มีเส้นทางการคมนาคมที่มีความสะดวกและสามารถรองรับการขยายตัวของการลงทุนทางเศรษฐกิจ
- (๓) ได้รับความร่วมมือสนับสนุนจากหน่วยงานของรัฐเป็นอย่างดี การปฏิรูประบบราชการทำให้พนักงานเกิดความกระตือรือร้นในการปฏิบัติงาน
- (๔) รัฐบาลมีนโยบายให้ประชาชนเข้ามามีส่วนร่วมในการพัฒนาท้องถิ่นของตนเอง
- (๕) ได้รับการสนับสนุนงบประมาณจากส่วนกลางเพิ่มขึ้นเพียงพอในการบริหารจัดการพัฒนาท้องถิ่นได้อย่างเป็นรูปธรรม

๓.๑.๔ ข้อจำกัด (T : Threat)

- (๑) ปัจจุบันเทศบาลตำบลท่าไม้ เป็นองค์กรปกครองส่วนท้องถิ่นขนาดกลางมีงบประมาณอยู่อย่างจำกัดในการพัฒนาท้องถิ่น เมื่อเปรียบเทียบกับภารกิจหน้าที่ต่างๆ ตามที่กฎหมายกำหนด หรือตามภารกิจถ่ายโอนโดยเป็นไปตามนโยบายการพัฒนาท้องถิ่น นโยบายของจังหวัดและนโยบายรัฐบาล
- (๒) งบประมาณที่ได้รับสนับสนุนจากส่วนกลาง มีไม่เพียงพอในการบริหารจัดการ
- (๓) กฎหมายและระเบียบต่างๆ ในการปฏิบัติงานทำให้ขาดความคล่องตัวในการบริหารงาน

(๔) การพัฒนาบางด้านต้องดำเนินการโดยเป็นไปตามกฎหมาย จึงไม่สามารถดำเนินการแก้ปัญหาได้ต้องอาศัยความเสียสละของชุมชนเท่านั้น ซึ่งบางครั้งก็เป็นไปได้ยาก

๓.๑.๕ การสรุปสถานการณ์พัฒนา (การวิเคราะห์จุดแข็ง จุดอ่อน โอกาส และอุปสรรค)

เทศบาลตำบลท่าไม้ได้ดำเนินการวิเคราะห์สถานการณ์และศักยภาพเพื่อชี้ให้เห็นถึงศักยภาพและปัญหาและความต้องการของประชาชน

๓.๒ การประเมินสถานการณ์สภาพแวดล้อมภายนอกที่เกี่ยวข้อง

๓.๒.๑ ด้านระบบสาธารณูปโภคและโครงสร้างพื้นฐาน สามารถจำแนกได้ดังนี้

(๑) มีเส้นทางคมนาคม ในพื้นที่เทศบาลตำบลท่าไม้ ที่เป็นถนนคอนกรีตเสริมเหล็กร้อยละ ๗๐ โดยผู้บริหารมีนโยบายที่จะดำเนินการก่อสร้างถนนคอนกรีตเสริมเหล็กทุกสายปัญหาคือ เทศบาลฯ ไม่สามารถดำเนินการได้ทุกโครงการเนื่องจากพื้นที่ดำเนินการไม่ได้เป็นพื้นที่สาธารณะประโยชน์ จะดำเนินการได้ก็ต่อเมื่อต้องเป็นที่สาธารณะหรือได้รับความยินยอมจากเจ้าของพื้นที่ การอุทิศที่ดินเพื่อสาธารณะประโยชน์ในการแก้ปัญหาคือ ประสานขอความร่วมมือกันในหลายๆ ฝ่ายจากทุกภาคส่วน เพื่อที่จะทำความเข้าใจกับประชาชนในพื้นที่และวิธีการที่ดำเนินการแก้ไขปัญหายังไง ทั้งนี้เทศบาลก็ได้ตั้งงบประมาณในส่วนนี้ไว้แล้ว และได้แจ้งประชาสัมพันธ์ให้ประชาชนได้รับทราบถึงหลักการและเหตุผลเพื่อที่จะได้แก้ไขปัญหให้กับชุมชน

(๒) การขยายเขตไฟฟ้าในพื้นที่เทศบาลตำบลท่าไม้ มีไฟฟ้าเข้าถึงครอบคลุมในทุกหมู่บ้านสำหรับหน่วยงานรับผิดชอบคือ การไฟฟ้าส่วนภูมิภาคอำเภอท่ามะกา ปัจจุบันมีไฟฟ้าใช้ทุกครัวเรือน แต่ปัญหา คือ ไฟฟ้าส่องสว่างตามไหล่ทางหรือที่สาธารณะยังไม่สามารถดำเนินการครอบคลุมในพื้นที่ได้ทั้งหมด เนื่องจากพื้นที่ที่มีความต้องการให้ติดตั้งไฟฟ้าส่องสว่างนั้นยังไม่เป็นที่สาธารณะต้องประสานขอความร่วมมือกับหน่วยงานที่เกี่ยวข้องก่อนดำเนินการในการแก้ปัญหาคือ ประสานความร่วมมือกันในหลายๆ ฝ่าย เพื่อที่จะทำความเข้าใจกับประชาชนในพื้นที่และมีวิธีการที่จะดำเนินการแก้ไขปัญหายังไง ทั้งนี้ เทศบาลได้จัดตั้งงบประมาณในส่วนนี้ไว้ แล้วและได้แจ้งประชาสัมพันธ์ให้ประชาชนได้รับทราบถึงเหตุผลเพื่อที่จะได้ช่วยกันแก้ไขปัญหให้กับชุมชน

(๓) การประกาศการประปาสามารถให้บริการได้ครอบคลุมทุกหลังคาเรือน และมีน้ำใช้ตลอดทั้งปีอย่างเพียงพอและทั่วถึง ปัจจุบันเทศบาลตำบลท่าไม้ไม่มีปัญหาร้องเรียนเรื่องของระบบน้ำประปาของเทศบาลมากนัก

(๔) ด้านที่อยู่อาศัยและการอุปโภคและบริโภคจากการสำรวจข้อมูลพื้นฐานพบว่า ประชาชนที่อยู่อาศัยทุกครัวเรือนภายในเขตเทศบาลมีน้ำประปาเพียงพอสำหรับการอุปโภคและบริโภคแต่โดยส่วนใหญ่แล้วประชาชนโดยมากซื้อน้ำที่บรรจุถังหรือขวดบริโภค

๓.๒.๒ การวิเคราะห์ข้อมูลด้านเศรษฐกิจ

จากการสำรวจข้อมูลพื้นฐานพบว่าประชาชนที่ประกอบอาชีพเกษตรกรรม เช่น การปลูกข้าว ปลูกข้าวโพด ทำไร่อ้อยตามลำดับและมีรายได้จากการปลูสดัว อาทิเช่น การเลี้ยงโค การเลี้ยงสุกร การเลี้ยงเป็ด และการเลี้ยงไก่ เป็นต้น พบว่าประชากรในช่วงอายุระหว่าง ๔๐-๖๐ ปี มีอาชีพและรายได้ และบางส่วนมีรายได้จากการรับจ้างทั่วไปทั้งในพื้นที่และนอกพื้นที่บางชุมชนประกอบอาชีพค้าขาย มีร้านค้าปลีกย่อยจากภาวะทางเศรษฐกิจที่ไม่เท่ากันจากหลากหลายอาชีพเทศบาลจึงได้เสนอแนวทางการแก้ไขปัญหาเกิดขึ้นโดยจัดทำโครงการส่งเสริมอาชีพเพื่อให้ชุมชนได้มีรายได้เสริมจากอาชีพหลัก

๓.๒.๓ การวิเคราะห์ข้อมูลสังคม สามารถจำแนกได้ดังนี้

(๑) ด้านแรงงานจากการสำรวจข้อมูลพื้นฐานพบว่า ประชากรที่มีอายุ ๑๕-๖๐ ปี อยู่ในกำลังแรงงาน โดยเฉพาะแรงงานด้านการเกษตร แต่ก็พบว่าประชากรอายุระหว่าง ๒๕-๕๐ปี บางส่วนออกไปรับจ้างทำงานนอกพื้นที่ ปัญหาที่พบคือ ประชากรต้องเดินทางไปทำงานนอกพื้นที่ในเมืองที่มีโรงงานอุตสาหกรรม หรือบริษัทห้างร้านใหญ่ๆ เพราะพื้นที่ส่วนมากเป็นที่เกษตรกรรม

(๒) ด้านสุขภาพและสาธารณสุข จากการสำรวจข้อมูลพื้นฐานพบว่า ประชาชนกรส่วนมากมีสุขภาพที่ดีมีการคัดกรองสุขภาพให้กับประชาชนกลุ่มเสี่ยงโรคที่มักเกิดแก่ประชาชนในชุมชน เช่นกัน ได้แก่ โรคความดัน เบาหวาน โรคเอดส์ โรคไข้เลือดออก โรคมือ-ปาก-เท้าในเด็ก และโรคอื่นๆ อีกมาก มีสถิติเข้ารับการรักษาพยาบาล และปัญหาที่พบมากคือ ประชาชนบางรายไม่ยินยอมไปตรวจคัดกรองโรคหรือตรวจสุขภาพประจำปี การแก้ไขปัญหา เทศบาลได้ร่วมกับหน่วยงานสาธารณสุขในพื้นที่ โรงพยาบาลส่งเสริมสุขภาพตำบลได้จัดกิจกรรมร่วมมือกันรณรงค์ให้ชุมชน ได้ตระหนักเห็นถึงความสำคัญในเรื่องนี้ซึ่งก็ได้ผลในระดับหนึ่งประชาชนให้ความร่วมมือเป็นอย่างดีแต่ต้องเป็นการดำเนินการอย่างต่อเนื่องเป็นประจำทุกปี สำหรับเด็กแรกเกิดจนถึง อายุ ๖ ปี ผู้ปกครองสามารถเลี้ยงดูบุตรตรงตามเกณฑ์ที่มาตรฐานกำหนด การใช้ยาเพื่อบำบัดอาการ เจ็บป่วยที่ไม่เหมาะสม การออกกำลังกายยังไม่สม่ำเสมอ ส่วนประชาชนที่ไม่ได้รับการตรวจสุขภาพประจำปี ซึ่งปัญหาเหล่านี้ทางเทศบาลพยายามอย่างยิ่งที่จะแก้ไขปัญหาดังกล่าวโดยร่วมมือกับโรงพยาบาลส่งเสริมสุขภาพประจำตำบลและหน่วยงานสาธารณสุขจัดกิจกรรมส่งเสริมและดูแลคุณภาพชีวิตของประชาชน

๓.๒.๔ ด้านการศึกษา

จากการสำรวจข้อมูลพื้นฐานพบว่า เทศบาลมีศูนย์พัฒนาเด็กเล็ก จำนวน ๒ แห่ง และโรงเรียนในสังกัด สพฐ. ในพื้นที่เขตเทศบาล จำนวน ๒ แห่ง และศูนย์ กศน. จำนวน ๑ แห่ง พบว่า ประชากรอายุ ๑๕-๖๐ ปี อ่าน เขียนภาษาไทยและคิดเลขคณิตศาสตร์พื้นฐานได้ เด็กอายุประมาณ ๖-๑๔ ปี ได้รับการศึกษาภาคบังคับ ๙ ปี และส่วนใหญ่ได้ศึกษาต่อระดับชั้นมัธยมศึกษาตอนปลาย หรือเทียบเท่า และที่ไม่ได้เรียนต่อมีงานทำ ร้อยละ ๗๐ ด้านการศึกษาอยู่ในเกณฑ์ที่ดีได้จัดกิจกรรมต่างๆ ในหลากหลายรูปแบบให้กับเด็กของศูนย์พัฒนาเด็กเล็ก เช่น การสนับสนุนอาหารเสริมนม อาหารกลางวันให้กับโรงเรียนในเขตพื้นที่ และร่วมกันจัดกิจกรรมต่างๆ กับทางโรงเรียน

๓.๒.๕ การวิเคราะห์ข้อมูลด้านทรัพยากรธรรมชาติและสิ่งแวดล้อม สามารถจำแนกได้ดังนี้

(๑) แหล่งน้ำที่ใช้ในการอุปโภค-บริโภค เป็นน้ำที่ได้จากน้ำฝน และแหล่งน้ำดิบจากธรรมชาติและน้ำบาดาลซึ่งจะต้องนำมาผ่านกระบวนการการผลิตของระบบประปาเพื่อให้ประชาชนสามารถใช้ในการอุปโภคและบริโภค

(๒) พื้นที่ป่าไม้ ในเขตเทศบาลไม่มีป่าไม้ โดยมีเพียงพื้นที่เหมาะกับการทำเกษตร การเพาะปลูก

(๓) ภูเขา ในเขตเทศบาลไม่มีภูเขา

ส่วนที่ ๓

การนำแผนพัฒนาท้องถิ่นไปสู่การปฏิบัติ

๑. ยุทธศาสตร์การพัฒนาและแผนงาน

ที่	ยุทธศาสตร์	ด้าน	แผนงาน	หน่วยงาน รับผิดชอบหลัก	หน่วยงาน สนับสนุน
๑	ด้านการพัฒนาระบบสาธารณสุข และโครงสร้างพื้นฐาน	การบริการชุมชน และสังคม	แผนงานอุตสาหกรรม และการโยธา แผนงานเคหะและชุมชน	กองช่าง สำนักปลัด กองการศึกษา	เทศบาล ตำบลท่าไม้
		การพาณิชย์	แผนงานการพาณิชย์	กองประปา	
๒	ด้านการพัฒนาคุณภาพชีวิตและ คุณค่าทางสังคม	การบริหารงาน ทั่วไป	แผนงานบริหารงาน ทั่วไป	สำนักปลัด	งานสวัสดิการ และสังคม
		การบริการชุมชน และสังคม	แผนงานการศึกษา	กองการศึกษา	
		การบริการชุมชน และสังคม	แผนงานสาธารณสุข	กองสาธารณสุข	
		การบริการชุมชน และสังคม	แผนงานสร้างความ เข้มแข็งของชุมชน	งานสวัสดิการ และสังคม	
		การบริการชุมชน และสังคม	แผนงานสังคมสงเคราะห์		
		การดำเนินการ อื่นๆ	แผนงานงบกลาง		
๓	ด้านการจัดระเบียบชุมชนสังคมและ การรักษาความสงบเรียบร้อย	การบริหารงาน ทั่วไป	แผนงานบริหารงาน ทั่วไป	สำนักปลัด	งานป้องกันฯ
		การบริการชุมชน และสังคม	แผนงานรักษาความสงบ ภายใน		
๔	ด้านการบริหารจัดการสิ่งแวดล้อม และทรัพยากรธรรมชาติ	การบริหารงาน ทั่วไป	แผนงานสาธารณสุข แผนงานการเกษตร แผนงานเคหะและชุมชน	กองสาธารณสุข งานสวัสดิการ และสังคม	
๕	ด้านการพัฒนาการส่งเสริมศิลปะ วัฒนธรรม จารีตประเพณีและ ภูมิปัญญาท้องถิ่น	การบริหารงาน ทั่วไป	แผนงานบริหารงาน ทั่วไป	สำนักปลัด	กองการศึกษา
		การบริหารงาน ทั่วไป	แผนงานการศาสนาวัฒน ธรรมและนันทนาการ		

ที่	ยุทธศาสตร์	ด้าน	แผนงาน	หน่วยงาน รับผิดชอบหลัก	หน่วยงาน สนับสนุน
๖.	ด้านการพัฒนาประสิทธิภาพ การเมือง การบริหารและการ พัฒนาบุคลากร	การบริหารงาน ทั่วไป	แผนงานบริหารงาน ทั่วไป	สำนักปลัด	เทศบาล ตำบลท่าไม้
		การบริหารงาน ทั่วไป	แผนงานสร้างความ เข้มแข็งของชุมชน	งานสวัสดิการ และสังคม	
รวม	๖ ยุทธศาสตร์	๔ ด้าน	๑๒ แผนงาน	๗ สำนัก/กอง	

๒. บัญชีโครงการพัฒนาท้องถิ่น

แบบ ผ.๐๑

บัญชีสรุปโครงการพัฒนา
แผนพัฒนาท้องถิ่น (พ.ศ. ๒๕๖๖ - ๒๕๗๐)
เทศบาลตำบลท่าไม้ อำเภอท่ามะกา จังหวัดกาญจนบุรี

ยุทธศาสตร์	ปี ๒๕๖๖		ปี ๒๕๖๗		ปี ๒๕๖๘		ปี ๒๕๖๙		ปี ๒๕๗๐		รวม ๕ ปี	
	จำนวนโครงการ	งบประมาณ (บาท)	จำนวนโครงการ	งบประมาณ (บาท)	จำนวนโครงการ	งบประมาณ (บาท)	จำนวนโครงการ	งบประมาณ (บาท)	จำนวนโครงการ	งบประมาณ (บาท)	จำนวนโครงการ	งบประมาณ (บาท)
๑. ด้านการพัฒนาาระบบสาธารณูปโภคและโครงสร้างพื้นฐาน												
๑.๑ แผนงาน อุตสาหกรรมและ การโยธา	๒๕	๕๙,๘๙๕,๐๐๐	๑๖	๗๓,๗๖๒,๐๐๐	๗	๔๙,๘๐๔,๐๐๐	๑๐	๗๑,๕๕๑,๐๐๐	๑๐	๕๒,๙๖๖,๐๐๐	๖๘	๓๐๘,๐๐๘,๐๐๐
๑.๒ แผนงาน เคหะและชุมชน	๓	๗,๒๓๗,๐๐๐	๑	๔,๓๐๓,๐๐๐	๑	๔,๓๐๓,๐๐๐	๑	๔,๓๐๓,๐๐๐	๑	๔,๓๐๓,๐๐๐	๗	๒๔,๔๔๙,๐๐๐
๑.๓ แผนงาน การพาณิชย์	๒	๙๗๐,๐๐๐	๒	๘๙๒,๕๐๐	๒	๘๓๐,๐๐๐	-	-	-	-	๖	๒,๖๙๒,๕๐๐
รวม	๓๐	๖๘,๑๐๒,๐๐๐	๑๙	๗๘,๙๕๗,๕๐๐	๑๐	๕๘,๙๓๗,๐๐๐	๑๑	๗๕,๘๕๔,๐๐๐	๑๑	๕๗,๒๖๙,๐๐๐	๘๑	๓๓๕,๑๔๙,๕๐๐
๒. ด้านการพัฒนาคุณภาพชีวิตและคุณค่าทางสังคม												
๒.๑ แผนงาน การศึกษา	๙	๓,๕๕๐,๐๐๐	๙	๓,๕๕๐,๐๐๐	๙	๓,๕๕๐,๐๐๐	๙	๓,๕๕๐,๐๐๐	๙	๓,๕๕๐,๐๐๐	๔๕	๑๗,๗๕๐,๐๐๐
๒.๒ แผนงาน สาธารณสุข	๑๑	๑,๐๔๘,๐๐๐	๑๑	๑,๐๔๘,๐๐๐	๑๑	๑,๐๔๘,๐๐๐	๑๑	๑,๐๔๘,๐๐๐	๑๑	๑,๐๔๘,๐๐๐	๕๕	๕,๒๔๐,๐๐๐
๒.๓ แผนงานสร้าง ความเข้มแข็งของ ชุมชน	๑๓	๒๘๐,๐๐๐	๑๓	๒๘๐,๐๐๐	๑๓	๒๘๐,๐๐๐	๑๓	๒๘๐,๐๐๐	๑๓	๒๘๐,๐๐๐	๖๕	๑,๔๐๐,๐๐๐

ยุทธศาสตร์	ปี ๒๕๖๖		ปี ๒๕๖๗		ปี ๒๕๖๘		ปี ๒๕๖๙		ปี ๒๕๗๐		รวม ๕ ปี	
	จำนวนโครงการ	งบประมาณ (บาท)	จำนวนโครงการ	งบประมาณ (บาท)	จำนวนโครงการ	งบประมาณ (บาท)	จำนวนโครงการ	งบประมาณ (บาท)	จำนวนโครงการ	งบประมาณ (บาท)	จำนวนโครงการ	งบประมาณ (บาท)
๒. ด้านการพัฒนาคุณภาพชีวิตและคุณค่าทางสังคม												
๒.๔ แผนงานสังคมสงเคราะห์	๒	๕๐,๐๐๐	๒	๕๐,๐๐๐	๒	๕๐,๐๐๐	๒	๕๐,๐๐๐	๒	๕๐,๐๐๐	๑๐	๒๕๐,๐๐๐
รวม	๓๕	๔,๙๒๘,๐๐๐	๓๕	๔,๙๒๘,๐๐๐	๓๕	๔,๙๒๘,๐๐๐	๓๕	๔,๙๒๘,๐๐๐	๓๕	๔,๙๒๘,๐๐๐	๑๗๕	๒๔,๖๔๐,๐๐๐
๔. ด้านการบริหารจัดการสิ่งแวดล้อมและทรัพยากรธรรมชาติ												
๓.๑ แผนงานการรักษาความสงบภายใน	๙	๕๕๐,๐๐๐	๙	๕๕๐,๐๐๐	๙	๕๕๐,๐๐๐	๙	๕๕๐,๐๐๐	๙	๕๕๐,๐๐๐	๔๕	๒,๗๕๐,๐๐๐
รวม	๙	๕๕๐,๐๐๐	๙	๕๕๐,๐๐๐	๙	๕๕๐,๐๐๐	๙	๕๕๐,๐๐๐	๙	๕๕๐,๐๐๐	๔๕	๒,๗๕๐,๐๐๐
๔. ด้านการบริหารจัดการสิ่งแวดล้อมและทรัพยากรธรรมชาติ												
๔.๑ แผนงานการเกษตร	๒	๕๐,๐๐๐	๒	๕๐,๐๐๐	๒	๕๐,๐๐๐	๒	๕๐,๐๐๐	๒	๕๐,๐๐๐	๑๐	๒๕๐,๐๐๐
๔.๒ แผนงานเคหะและชุมชน	๑	๓๐,๐๐๐	๑	๓๐,๐๐๐	๑	๓๐,๐๐๐	๑	๓๐,๐๐๐	๑	๓๐,๐๐๐	๕	๑๕๐,๐๐๐
รวม	๓	๘๐,๐๐๐	๓	๘๐,๐๐๐	๓	๘๐,๐๐๐	๓	๘๐,๐๐๐	๓	๘๐,๐๐๐	๑๕	๔๐๐,๐๐๐
๕. ด้านการส่งเสริมศิลปวัฒนธรรมจารีตประเพณีและภูมิปัญญาท้องถิ่น												
๕.๑ แผนงานบริหารงานทั่วไป	๓	๙๐,๐๐๐	๓	๙๐,๐๐๐	๓	๙๐,๐๐๐	๓	๙๐,๐๐๐	๓	๙๐,๐๐๐	๑๕	๔๕๐,๐๐๐
๕.๒ แผนงานการศาสนาวัฒนธรรมและนันทนาการ	๕	๓๖๐,๐๐๐	๕	๓๖๐,๐๐๐	๕	๓๖๐,๐๐๐	๕	๓๖๐,๐๐๐	๕	๓๖๐,๐๐๐	๒๕	๑,๘๐๐,๐๐๐
รวม	๘	๔๕๐,๐๐๐	๘	๔๕๐,๐๐๐	๘	๔๕๐,๐๐๐	๘	๔๕๐,๐๐๐	๘	๔๕๐,๐๐๐	๔๐	๒,๒๕๐,๐๐๐

ยุทธศาสตร์	ปี ๒๕๖๖		ปี ๒๕๖๗		ปี ๒๕๖๘		ปี ๒๕๖๙		ปี ๒๕๗๐		รวม ๕ ปี	
	จำนวนโครงการ	งบประมาณ (บาท)	จำนวนโครงการ	งบประมาณ (บาท)	จำนวนโครงการ	งบประมาณ (บาท)	จำนวนโครงการ	งบประมาณ (บาท)	จำนวนโครงการ	งบประมาณ (บาท)	จำนวนโครงการ	งบประมาณ (บาท)
๖. ด้านการพัฒนาประสิทธิภาพการเมือง การบริหารและการพัฒนาบุคลากร												
๖.๑ แผนงานบริหารงานทั่วไป	๑๑	๓๔๕,๐๐๐	๑๑	๓๔๕,๐๐๐	๑๑	๓๔๕,๐๐๐	๑๑	๓๔๕,๐๐๐	๑๑	๓๔๕,๐๐๐	๕๕	๑,๗๒๕,๐๐๐
๖.๒ แผนงานสร้างความเข้มแข็งของชุมชน	๔	๖๕,๐๐๐	๔	๖๕,๐๐๐	๔	๖๕,๐๐๐	๔	๖๕,๐๐๐	๔	๖๕,๐๐๐	๒๐	๓๒๕,๐๐๐
รวม	๑๕	๔๑๐,๐๐๐	๑๕	๔๑๐,๐๐๐	๑๕	๔๑๐,๐๐๐	๑๕	๔๑๐,๐๐๐	๑๕	๔๑๐,๐๐๐	๗๕	๒,๐๕๐,๐๐๐
รวมทั้งสิ้น	๑๐๐	๗๔,๕๒๐,๐๐๐	๘๙	๘๕,๓๗๕,๕๐๐	๘๐	๖๑,๓๕๕,๐๐๐	๘๑	๘๒,๓๐๒,๐๐๐	๘๑	๖๓,๖๘๗,๐๐๐	๔๓๑	๓๖๗,๒๓๙,๕๐๐

บัญชีสรุปโครงการพัฒนาที่นำมาจากแผนพัฒนาหมู่บ้านและแผนพัฒนาชุมชน (พ.ศ. ๒๕๖๖ - ๒๕๗๐)
เทศบาลตำบลท่าไม้ อำเภอท่ามะกา จังหวัดกาญจนบุรี

โครงการพัฒนา ที่นำมาจาก แผนพัฒนาหมู่บ้าน และแผนพัฒนา ชุมชน	๑. ด้านการพัฒนาระบบสาธารณูปโภคและโครงสร้างพื้นฐาน											
	ปี ๒๕๖๖		ปี ๒๕๖๗		ปี ๒๕๖๘		ปี ๒๕๖๙		ปี ๒๕๗๐		รวม ๕ ปี	
	จำนวน โครงการ	งบประมาณ (บาท)	จำนวน โครงการ	งบประมาณ (บาท)	จำนวน โครงการ	งบประมาณ (บาท)	จำนวน โครงการ	งบประมาณ (บาท)	จำนวน โครงการ	งบประมาณ (บาท)	จำนวน โครงการ	งบประมาณ (บาท)
	๔	๒,๘๑๘,๐๐๐	๔	๒,๘๑๘,๐๐๐	๔	๒,๘๑๘,๐๐๐	๔	๒,๘๑๘,๐๐๐	๔	๒,๘๑๘,๐๐๐	๒๐	๑๔,๐๙๐,๐๐๐
รวม	๔	๒,๘๑๘,๐๐๐	๔	๒,๘๑๘,๐๐๐	๔	๒,๘๑๘,๐๐๐	๔	๒,๘๑๘,๐๐๐	๔	๒,๘๑๘,๐๐๐	๒๐	๑๔,๐๙๐,๐๐๐
โครงการพัฒนา ที่นำมาจาก แผนพัฒนาหมู่บ้าน และแผนพัฒนา ชุมชน	๒. ด้านการพัฒนาคุณภาพชีวิตและคุณค่าทางสังคม											
	ปี ๒๕๖๖		ปี ๒๕๖๗		ปี ๒๕๖๘		ปี ๒๕๖๙		ปี ๒๕๗๐		รวม ๕ ปี	
	จำนวน โครงการ	งบประมาณ (บาท)	จำนวน โครงการ	งบประมาณ (บาท)	จำนวน โครงการ	งบประมาณ (บาท)	จำนวน โครงการ	งบประมาณ (บาท)	จำนวน โครงการ	งบประมาณ (บาท)	จำนวน โครงการ	งบประมาณ (บาท)
	๕	๑๐๐,๐๐๐	๕	๑๐๐,๐๐๐	๕	๑๐๐,๐๐๐	๕	๑๐๐,๐๐๐	๕	๑๐๐,๐๐๐	๒๕	๕๐๐,๐๐๐
รวม	๕	๑๐๐,๐๐๐	๕	๑๐๐,๐๐๐	๕	๑๐๐,๐๐๐	๕	๑๐๐,๐๐๐	๕	๑๐๐,๐๐๐	๒๕	๕๐๐,๐๐๐
รวมทั้งสิ้น	๙	๒,๙๑๘,๐๐๐	๙	๒,๙๑๘,๐๐๐	๙	๒,๙๑๘,๐๐๐	๙	๒,๙๑๘,๐๐๐	๙	๒,๙๑๘,๐๐๐	๔๕	๑๔,๕๙๐,๐๐๐

รายละเอียดโครงการพัฒนา
แผนพัฒนาท้องถิ่น (พ.ศ. ๒๕๖๖ - ๒๕๗๐)
เทศบาลตำบลท่าไม้ อำเภอท่ามะกา จังหวัดกาญจนบุรี

- ก. ยุทธศาสตร์จังหวัด ยุทธศาสตร์ที่ ๔ ส่งเสริมการพัฒนาระบบเศรษฐกิจ เขตเศรษฐกิจพิเศษและการค้าชายแดน
ข. ยุทธศาสตร์การพัฒนาขององค์กรปกครองส่วนท้องถิ่นในเขตจังหวัด ยุทธศาสตร์ที่ ๒ การพัฒนาด้านโครงสร้างพื้นฐาน
๑. ยุทธศาสตร์การพัฒนาขององค์กรปกครองส่วนท้องถิ่น ยุทธศาสตร์ที่ ๑ การพัฒนาระบบสาธารณูปโภคและด้านโครงสร้างพื้นฐาน
๑.๑ แผนงานอุตสาหกรรมและการโยธา : แนวทางการพัฒนาก่อสร้างถนน ปรับปรุงทางเดินเท้า ระบบสาธารณูปโภคและด้านโครงสร้างพื้นฐาน

ที่	โครงการ	วัตถุประสงค์	เป้าหมาย (ผลผลิตของโครงการ)	งบประมาณ					ตัวชี้วัด (KPI)	ผลที่คาดว่าจะได้รับ	หน่วยงานที่รับผิดชอบหลัก
				ปี ๒๕๖๖ (บาท)	ปี ๒๕๖๗ (บาท)	ปี ๒๕๖๘ (บาท)	ปี ๒๕๖๙ (บาท)	ปี ๒๕๗๐ (บาท)			
๑.	โครงการปรับปรุงถนนแอสฟัลท์ติกคอนกรีตสายเลียบลำห้วยปลาย่าง หมู่ที่ ๑ เริ่มจากบริเวณบ้านนายสุชาติ ปานกลับ	เพื่อให้ประชาชนได้รับความสะดวกในการสัญจรไปมา	ปรับปรุงถนนแอสฟัลท์ติกคอนกรีต กว้าง ๕ เมตร ยาว ๔๒ เมตร	๑๒๐,๐๐๐	-	-	-	-	๑ เส้น	ประชาชนได้รับความสะดวกในการสัญจรไปมา	กองช่าง
๒.	โครงการก่อสร้างถนนคสล.สายข้างบ้านนายภิญโญ วงศ์สนิท หมู่ที่ ๖	เพื่อให้ประชาชนได้รับความสะดวกในการสัญจรไปมา	ก่อสร้างถนน คสล. กว้าง ๓ เมตร ยาว ๔๒ เมตร พร้อมไหล่ทางลงหินคลุกเฉลี่ยข้างละ ๐.๑๐-๐.๕๐ เมตร	๗๐,๐๐๐	-	-	-	-	๑ เส้น	ประชาชนได้รับความสะดวกในการสัญจรไปมา	กองช่าง
๓.	โครงการก่อสร้างถนนคสล.สายข้างบ้านนายเฉลียว คำเล็ก หมู่ที่ ๑๐	เพื่อให้ประชาชนได้รับความสะดวกในการสัญจรไปมา	ก่อสร้างถนน คสล. กว้าง ๓ เมตร ยาว ๗๗ เมตร พร้อมรางระบายน้ำ คสล. กว้าง ๐.๕๐ เมตร(ข้างเดียว)	๒๖๕,๐๐๐	-	-	-	-	๑ เส้น	ประชาชนได้รับความสะดวกในการสัญจรไปมา	กองช่าง

ที่	โครงการ	วัตถุประสงค์	เป้าหมาย (ผลผลิตของโครงการ)	งบประมาณ					ตัวชี้วัด (KPI)	ผลที่คาดว่าจะได้รับ	หน่วยงานที่รับผิดชอบหลัก
				ปี ๒๕๖๖ (บาท)	ปี ๒๕๖๗ (บาท)	ปี ๒๕๖๘ (บาท)	ปี ๒๕๖๙ (บาท)	ปี ๒๕๗๐ (บาท)			
๔.	โครงการปรับปรุงถนนแบบ OVERLAY สายเสียบลำห้วยปลายยาง หมู่ที่ ๓ เริ่มจากบริเวณบ้านนายรุ่งน้ำใจสุข	เพื่อให้ประชาชนได้รับความสะดวกในการสัญจรไปมา	ปรับปรุงถนนแบบ OVERLAY ขนาดกว้าง ๖ เมตร ยาว ๑๘๔ เมตร	๔๔๑,๐๐๐	-	-	-	-	๑ เส้น	ประชาชนได้รับความสะดวกในการสัญจรไปมา	กองช่าง
๕.	โครงการปรับปรุงถนนลาดยางแอสฟัลต์ติกคอนกรีตสายเสียบลำห้วยศรีพนัน หมู่ที่ ๗	เพื่อให้ประชาชนได้รับความสะดวกในการสัญจรไปมา	ปรับปรุงถนนลาดยางแอสฟัลต์ติกคอนกรีต กว้าง ๔ เมตร ยาว ๓๔๔ เมตร	๖๖๐,๐๐๐	-	-	-	-	๑ เส้น	ประชาชนได้รับความสะดวกในการสัญจรไปมา	กองช่าง
๖.	โครงการก่อสร้างกำแพงกันดิน คสล. สายเสียบลำห้วยศรีพนันบริเวณบ้านนางแดงเล็ก วงศ์ยะลา หมู่ที่ ๗	เพื่อป้องกันไม่ให้เกิดการชำรุดเสียหายและเกิดการทรุดตัว	ก่อสร้างกำแพงกันดิน คสล. รวมความยาว ๓๗๕ เมตร	๒,๖๒๕,๐๐๐	-	-	-	-	๑ แห่ง	ช่วยการป้องกันไม่ให้ถนนชำรุดเสียหายและเกิดการทรุดตัว	กองช่าง

ที่	โครงการ	วัตถุประสงค์	เป้าหมาย (ผลผลิตของโครงการ)	งบประมาณ					ตัวชี้วัด (KPI)	ผลที่คาดว่าจะได้รับ	หน่วยงานที่รับผิดชอบหลัก
				ปี ๒๕๖๖ (บาท)	ปี ๒๕๖๗ (บาท)	ปี ๒๕๖๘ (บาท)	ปี ๒๕๖๙ (บาท)	ปี ๒๕๗๐ (บาท)			
๗.	โครงการก่อสร้างกำแพงกันดิน คสล. หมู่ที่ ๘ สายเลียบลำห้วยหลังโรงแรมบีบีเฮาส์บริเวณบ้านนายทองแดง แยมงาน	เพื่อป้องกันไม่ให้นถนนเกิดการชำรุดเสียหายและเกิดการทรุดตัว	ก่อสร้างกำแพงกันดิน คสล. รวมความยาว ๒๑ เมตร	๑๔๗,๐๐๐	-	-	-	-	๑ แห่ง	ช่วยการป้องกันไม่ให้ถนนชำรุดเสียหายและเกิดการทรุดตัว	กองช่าง
๘.	โครงการก่อสร้างโรงจอดรถภายในสำนักงานเทศบาลตำบลท่าไม้	เพื่อให้มีสถานที่สำหรับจอดรถให้กับผู้ที่มาติดต่อราชการ	ก่อสร้างโรงจอดรถ โครงสร้างเหล็กชั้นเดียว กว้าง ๕ เมตร ยาว ๓๐ เมตร จำนวน ๑ หลัง	๔๘๔,๐๐๐	-	-	-	-	๑ หลัง	มีสถานที่สำหรับใช้จอดรถให้แก่ประชาชนผู้ที่มาติดต่อราชการ	กองช่าง
๙.	โครงการปรับปรุงศูนย์พัฒนาเด็กเล็ก (หลังใหม่) หมู่ที่ ๙	เพื่อเกิดความเป็นระเบียบเรียบร้อย สะดวกปลอดภัย ตรงตามมาตรฐานของศูนย์พัฒนาเด็กเล็ก	ต่อเติมหลังคาคลุมด้านข้างอาคาร ทั้ง ๒ ด้าน จัดทำอ่างล้างหน้าสำหรับเด็ก และจัดทำที่ปัสสาวะสำหรับเด็กและกันห้องแบบผนังอลูมิเนียม(รายละเอียดตามแบบแปลนของเทศบาลฯ)	๔๕๐,๐๐๐	-	-	-	-	๑ แห่ง	ศูนย์พัฒนาเด็กเล็ก มีความเป็นระเบียบเรียบร้อยและปลอดภัยตรงตามมาตรฐาน	กองการศึกษา

ที่	โครงการ	วัตถุประสงค์	เป้าหมาย (ผลผลิตของโครงการ)	งบประมาณ					ตัวชี้วัด (KPI)	ผลที่คาดว่าจะได้รับ	หน่วยงานที่รับผิดชอบหลัก
				ปี ๒๕๖๖ (บาท)	ปี ๒๕๖๗ (บาท)	ปี ๒๕๖๘ (บาท)	ปี ๒๕๖๙ (บาท)	ปี ๒๕๗๐ (บาท)			
๑๐.	โครงการก่อสร้างลานคอนกรีตสำหรับทำกิจกรรมหน้าเสาธง ศูนย์พัฒนาเด็กเล็ก (หลังใหม่) หมู่ที่ ๙	เพื่อให้เด็กมีสถานที่สำหรับทำกิจกรรมยามเช้า ศูนย์พัฒนาเด็กเล็กมีความสะอาดสวยงามและปลอดภัย	ก่อสร้างลานคอนกรีต กว้าง ๒๐ เมตร ยาว ๒๘ เมตร (รายละเอียดตามแบบแปลนของเทศบาลฯ)	๓๕๐,๐๐๐	-	-	-	-	๑ แห่ง	ศูนย์พัฒนาเด็กเล็กมีสถานที่ทำกิจกรรมยามเช้า ศูนย์พัฒนาเด็กเล็กมีความสะอาดสวยงามและปลอดภัย	กองการศึกษา
๑๑.	โครงการก่อสร้างรั้วรอบอาคารศูนย์พัฒนาเด็กเล็ก (หลังใหม่) หมู่ที่ ๙	เพื่อเกิดความเป็นระเบียบเรียบร้อย สะดวกปลอดภัย ตรงตามมาตรฐานของศูนย์พัฒนาเด็กเล็ก	ก่อสร้างรั้วรอบอาคาร ศูนย์พัฒนาเด็กเล็ก รวมความยาวไม่น้อยกว่า ๘๘ เมตร (รายละเอียดตามแบบแปลนของเทศบาลฯ)	๔๘๔,๐๐๐	-	-	-	-	๑ แห่ง	ศูนย์พัฒนาเด็กเล็กมีความเป็นระเบียบเรียบร้อยและปลอดภัยตรงตามมาตรฐาน	กองการศึกษา
๑๒.	โครงการก่อสร้างตาข่ายกันสนามพร้อมติดตั้งไฟฟ้าส่องสว่าง บริเวณสนามฟุตบอลเทศบาลตำบลท่าไม้ หมู่ที่ ๙	เพื่อให้เกิดความปลอดภัย และให้ประชาชนที่ใช้สนามมีไฟฟ้าส่องสว่างสำหรับการเล่นกีฬาและออกกำลังกาย	ก่อสร้างตาข่ายกันสนามกว้าง ๒๔ เมตร ยาว ๔๔ เมตร พร้อมติดตั้งไฟฟ้าส่องสว่าง (รายละเอียดตามแบบแปลนของเทศบาลฯ)	๖๕๐,๐๐๐	-	-	-	-	๑ แห่ง	ประชาชนที่มาใช้สนามฟุตบอลมีไฟฟ้าส่องสว่างในการเล่นกีฬาและเกิดความสวยงามบริเวณสนามฟุตบอล	กองการศึกษา

ที่	โครงการ	วัตถุประสงค์	เป้าหมาย (ผลผลิตของโครงการ)	งบประมาณ					ตัวชี้วัด (KPI)	ผลที่คาดว่าจะได้รับ	หน่วยงานที่รับผิดชอบหลัก
				ปี ๒๕๖๖ (บาท)	ปี ๒๕๖๗ (บาท)	ปี ๒๕๖๘ (บาท)	ปี ๒๕๖๙ (บาท)	ปี ๒๕๗๐ (บาท)			
๑๓.	โครงการก่อสร้างถนนคสล.สายบ้านนางยม ทัดสวน หมู่ที่ ๓ ต่อจากถนนลาดยางเดิม	เพื่อให้ประชาชนได้รับความสะดวกในการสัญจรไปมา	ก่อสร้างถนน คสล. ช่วงที่ ๑ กว้าง ๔ เมตร ยาว ๑๙๕ เมตร พร้อมไหล่ทางลงหินคลุกเฉลี่ยข้างละ ๐.๐๐-๐.๓๐ เมตร ช่วงที่ ๒ กว้าง ๔ เมตร ยาว ๒๐๘ เมตร (ไม่มีไหล่ทาง)	-	๔๕๗,๐๐๐	-	-	-	๑ เส้น	ประชาชนได้รับความสะดวกในการสัญจรไปมา	กองช่าง
๑๔.	โครงการก่อสร้างถนนคสล.สายเลียบลำห้วยปลาย่าง หมู่ที่ ๓	เพื่อให้ประชาชนได้รับความสะดวกในการสัญจรไปมา	ก่อสร้างถนน คสล. กว้าง ๕ เมตร ยาว ๒๗๔ เมตร พร้อมไหล่ทางลงหินคลุกเฉลี่ยข้างละ ๐.๐๐-๐.๕๐ เมตร	-	๗๕๓,๐๐๐	-	-	-	๑ เส้น	ประชาชนได้รับความสะดวกในการสัญจรไปมา	กองช่าง
๑๕.	โครงการก่อสร้างถนนคสล.สายท่าไม้ซอย ๑๔ หมู่ที่ ๔	เพื่อให้ประชาชนได้รับความสะดวกในการสัญจรไปมา	ก่อสร้างถนน คสล. กว้าง ๖ เมตร ยาว ๒๘๐ เมตร พร้อมไหล่ทางลงหินคลุกเฉลี่ยข้างละ ๐.๐๐-๐.๕๐ เมตร	-	๙๒๔,๐๐๐	-	-	-	๑ เส้น	ประชาชนได้รับความสะดวกในการสัญจรไปมา	กองช่าง

ที่	โครงการ	วัตถุประสงค์	เป้าหมาย (ผลผลิตของโครงการ)	งบประมาณ					ตัวชี้วัด (KPI)	ผลที่คาดว่าจะได้รับ	หน่วยงานที่รับผิดชอบหลัก
				ปี ๒๕๖๖ (บาท)	ปี ๒๕๖๗ (บาท)	ปี ๒๕๖๘ (บาท)	ปี ๒๕๖๙ (บาท)	ปี ๒๕๗๐ (บาท)			
๑๖.	โครงการปรับปรุงถนนลาดยางแบบ OVERLAY สายท่าไม้ชอย ๓๓ หมู่ที่ ๗	เพื่อให้ประชาชนได้รับความสะดวกในการสัญจรไปมา	ปรับปรุงถนนลาดยางแบบ OVERLAY ช่วงที่ ๑ กว้าง ๔ เมตร ยาว ๒๕๒ เมตร ช่วงที่ ๒ กว้าง ๕ เมตร ยาว ๒๘๘ เมตร รวมพื้นที่ดำเนินการ ทั้ง ๒ ช่วง ไม่น้อยกว่า ๒,๔๔๘ ตารางเมตร	-	๙๗๙,๐๐๐	-	-	-	๑ เส้น	ประชาชนได้รับความสะดวกในการสัญจรไปมา	กองช่าง
๑๗.	โครงการขยายไหล่ทางคสล. บริเวณทางโค้ง หมู่ที่ ๑ จำนวน ๒ จุด	เพื่อให้ประชาชนได้รับความสะดวกในการสัญจรไปมา	ขยายไหล่ทาง คสล. จุดที่ ๑ บริเวณทางโค้งแยกไปบ่อขยะ หมู่ที่ ๓ คิดเป็นพื้นที่ประมาณ ๒๑ ตารางเมตร จุดที่ ๒ บริเวณทางโค้งตลาดนัดคิดเป็นพื้นที่ประมาณ ๑๘ ตารางเมตร	-	๖๕,๐๐๐	-	-	-	๒ จุด	ประชาชนได้รับความสะดวกในการสัญจรไปมา	กองช่าง
๑๘.	โครงการปรับปรุงพื้นที่บริเวณหอลงประปา หมู่ที่ ๑	เพื่อให้ประชาชนใช้เป็นที่พักผ่อนหย่อนใจ และใช้จัดกิจกรรมต่างๆของชุมชน	ปรับปรุงพื้นที่เพื่อจัดทำเป็นสถานที่พักผ่อน รวมถึงเป็นสถานที่จัดกิจกรรมของชุมชนกว้างประมาณ ๓๕ เมตร ยาวประมาณ ๘๐ เมตร	-	๘๐๐,๐๐๐	-	-	-	๑ แห่ง	ประชาชนใช้เป็นที่พักผ่อนหย่อนใจ และใช้จัดกิจกรรมต่างๆของชุมชน	กองช่าง

ที่	โครงการ	วัตถุประสงค์	เป้าหมาย (ผลผลิตของโครงการ)	งบประมาณ					ตัวชี้วัด (KPI)	ผลที่คาดว่าจะได้รับ	หน่วยงานที่รับผิดชอบหลัก
				ปี ๒๕๖๖ (บาท)	ปี ๒๕๖๗ (บาท)	ปี ๒๕๖๘ (บาท)	ปี ๒๕๖๙ (บาท)	ปี ๒๕๗๐ (บาท)			
๑๙.	โครงการก่อสร้างอาคารอเนกประสงค์พร้อมห้องน้ำบริเวณหลังอาคารป้องกันและบรรเทาสาธารณภัย หมู่ที่ ๗	เพื่อให้ประชาชนมีสถานที่สำหรับพักผ่อนหย่อนใจและใช้ในการจัดกิจกรรมต่างๆในชุมชน	ก่อสร้างอาคารอเนกประสงค์กว้าง ๓๐ เมตร ยาว ๗๗ เมตร พร้อมห้องน้ำกว้าง ๙.๕๐ เมตร ยาว ๒๕ เมตร	-	๒๐,๐๐๐,๐๐๐				๑ แห่ง	มีสถานที่สำหรับพักผ่อนหย่อนใจและใช้ในการจัดกิจกรรมต่างๆในชุมชน	สำนักปลัด
๒๐.	โครงการก่อสร้างทางเดินเท้าพร้อมหลังคาคลุมทางเข้าศูนย์พัฒนาเด็กเล็ก (หลังใหม่) หมู่ที่ ๙	เพื่อให้เด็กและผู้ปกครองศูนย์พัฒนาเด็กเล็กมีทางเดินเท้าพร้อมหลังคาสำหรับกำบังแดดและฝน	ก่อสร้างทางเดินเท้ากว้าง ๑.๕๐ เมตร ยาว ๓๘ เมตร พร้อมหลังคาคลุมทางเข้าศูนย์พัฒนาเด็กเล็ก (รายละเอียดตามแบบแปลนของเทศบาลฯ)	-	๒๑๐,๐๐๐	-	-	-	๑ แห่ง	ศูนย์พัฒนาเด็กเล็กมีทางเดินเท้าและหลังคาคลุมกำบังแดดและฝน	กองการศึกษา
๒๑.	โครงการก่อสร้างพื้นที่ คสล. พร้อมปูหญ้าเทียมบริเวณหน้าอาคารศูนย์พัฒนาเด็กเล็กวัดศรีอพนัน หมู่ที่ ๙	เพื่อความสะอาดและเป็นระเบียบเรียบร้อยมีพื้นที่สำหรับใช้ในการทำกิจกรรม	ก่อสร้างพื้นที่ คสล. พร้อมปูหญ้าเทียมรวมพื้นที่ดำเนินการไม่น้อยกว่า ๓๐๔ ตารางเมตร (รายละเอียดตามแบบแปลนของเทศบาลฯ)	-	-	๔๒๕,๐๐๐	-	-	๑ แห่ง	ศูนย์พัฒนาเด็กเล็กมีพื้นที่สำหรับใช้ในการทำกิจกรรมต่างๆเพิ่มขึ้น	กองการศึกษา

ที่	โครงการ	วัตถุประสงค์	เป้าหมาย (ผลผลิตของโครงการ)	งบประมาณ					ตัวชี้วัด (KPI)	ผลที่คาดว่าจะได้รับ	หน่วยงานที่รับผิดชอบหลัก
				ปี ๒๕๖๖ (บาท)	ปี ๒๕๖๗ (บาท)	ปี ๒๕๖๘ (บาท)	ปี ๒๕๖๙ (บาท)	ปี ๒๕๗๐ (บาท)			
๒๒.	โครงการปรับปรุงถนนทางเข้าซอยท่าไม้ ๕๙ (ซอยตันโพธิ์) หมู่ที่ ๘	เพื่อให้ประชาชนได้รับความสะดวกในการสัญจรไปมา	ปรับปรุงถนนแบบเทคอนกรีตหนา ๐.๑๕ เมตร คิดเป็นพื้นที่ประมาณ ๒๐.๔๐ ตารางเมตร (รายละเอียดตามแบบแปลนของเทศบาลฯ)	-	-	๔๕,๐๐๐	-	-	๑ เส้น	ประชาชนได้รับความสะดวกในการสัญจรไปมา	กองช่าง
๒๓.	โครงการติดตั้งการ์ดเรล Guard Rail (ราวเหล็กกั้นถนน) บริเวณหมู่ที่ ๘ หมู่ที่ ๕ เชื่อมต่อหมู่ที่ ๗	เพื่อช่วยให้การเดินทางสัญจรไปมาของประชาชนมีความปลอดภัยเพิ่มขึ้น	ติดตั้งการ์ดเรล Guard Rail (ราวเหล็กกั้นถนน) ยาว ๑๘ เมตร (รายละเอียดตามแบบแปลนของเทศบาลฯ)	-	-	-	๕๑,๐๐๐	-	๓ แห่ง	ประชาชนได้รับความสะดวก มีความปลอดภัยเพิ่มขึ้นในการสัญจรไปมา	กองช่าง
๒๔.	โครงการติดตั้งการ์ดเรล Guard Rail (ราวเหล็กกั้นถนน) ข้างคลองส่งน้ำสายใหญ่ฝั่งซ้าย(ฝั่งซ้ายและขวา) หมู่ที่ ๔,๖,๗,๘,๙	เพื่อช่วยให้การเดินทางสัญจรไปมาของประชาชนมีความปลอดภัยเพิ่มขึ้น	ติดตั้งการ์ดเรล Guard Rail (ราวเหล็กกั้นถนน) รวมความยาวทั้ง ๒ ฝั่ง ประมาณ ๙,๕๓๔ เมตร (รายละเอียดตามแบบแปลนของเทศบาลฯ)	-	-	-	๒๐,๖๗๔,๐๐๐	-	๒ ฝั่ง	ประชาชนได้รับความสะดวก มีความปลอดภัยเพิ่มขึ้นในการสัญจรไปมา	กองช่าง

ที่	โครงการ	วัตถุประสงค์	เป้าหมาย (ผลผลิตของโครงการ)	งบประมาณ					ตัวชี้วัด (KPI)	ผลที่คาดว่าจะได้รับ	หน่วยงานที่รับผิดชอบหลัก
				ปี ๒๕๖๖ (บาท)	ปี ๒๕๖๗ (บาท)	ปี ๒๕๖๘ (บาท)	ปี ๒๕๖๙ (บาท)	ปี ๒๕๗๐ (บาท)			
๒๕.	โครงการก่อสร้างถนนแอสฟัลท์ติกคอนกรีต ซอยท่าไม้ ๕๖ (ข้างร้านค้าส่ง) หมู่ที่ ๖	เพื่อให้ประชาชนได้รับความสะดวกในการสัญจรไปมา	ก่อสร้างถนนแอสฟัลท์ติกคอนกรีต กว้าง ๖ เมตร ยาว ๑๙๒ เมตร หรือมีพื้นที่ดำเนินการไม่น้อยกว่า ๑,๑๕๒ ตารางเมตร (รายละเอียดตามแบบแปลนของเทศบาลฯ)	-	-	-	๕๑๙,๐๐๐	-	๑ เส้น	ประชาชนได้รับความสะดวกในการสัญจรไปมา	กองช่าง
๒๖.	โครงการก่อสร้างถนนคสล. หมู่ที่ ๔ ซอยข้างโรงงานน้ำตาลนิวกุ้งไทย	เพื่อให้ประชาชนได้รับความสะดวกในการสัญจรไปมา	ก่อสร้างถนน คสล. กว้าง ๕ เมตร ยาว ๑๙๒ เมตร หรือมีพื้นที่ดำเนินการไม่น้อยกว่า ๙๖๐ ตารางเมตร (รายละเอียดตามแบบแปลนของเทศบาลฯ)	-	-	-	๕๒๘,๐๐๐	-	๑ เส้น	ประชาชนได้รับความสะดวกในการสัญจรไปมา	กองช่าง
๒๗.	โครงการปรับปรุงถนนแอสฟัลท์ติกคอนกรีต พร้อมปรับปรุงรางระบายน้ำบริเวณท่าไม้ซอย ๘ หมู่ที่ ๕	เพื่อให้ประชาชนได้รับความสะดวกในการสัญจรไปมา เพื่อเป็นการเพิ่มประสิทธิภาพในการระบายน้ำเขตเทศบาล	ปรับปรุงถนนแอสฟัลท์ติกคอนกรีต กว้าง ๕ เมตร ยาว ๒๒๓ เมตร พร้อมปรับปรุงรางระบายน้ำ โดยมีพื้นที่ดำเนินการไม่น้อยกว่า ๑,๑๑๕ ตารางเมตร (รายละเอียดตามแบบแปลนของเทศบาลฯ)	-	-	-	-	๑,๗๐๐,๐๐๐	๑ เส้น	ประชาชนได้รับความสะดวกในการสัญจรไปมา สามารถป้องกันและแก้ไขปัญหา น้ำท่วมขังในเขตพื้นที่	กองช่าง

ที่	โครงการ	วัตถุประสงค์	เป้าหมาย (ผลผลิตของโครงการ)	งบประมาณ					ตัวชี้วัด (KPI)	ผลที่คาดว่าจะได้รับ	หน่วยงานที่รับผิดชอบหลัก
				ปี ๒๕๖๖ (บาท)	ปี ๒๕๖๗ (บาท)	ปี ๒๕๖๘ (บาท)	ปี ๒๕๖๙ (บาท)	ปี ๒๕๗๐ (บาท)			
๒๘.	โครงการปรับปรุงถนนแบบ OVERLAY ซอยท่าไม้ ๑๖ หมู่ที่ ๒,๔	เพื่อให้ประชาชนได้รับความสะดวกในการสัญจรไปมา	ปรับปรุงถนนแบบ OVERLAY ขนาดกว้าง ๔ เมตร ยาว ๘๙๐ เมตร หรือมีพื้นที่ดำเนินการไม่น้อยกว่า ๓,๕๖๐ ตารางเมตร (รายละเอียดตามแบบแปลนของเทศบาลฯ)	-	-	-	-	๑,๔๒๔,๐๐๐	๑ เส้น	ประชาชนได้รับความสะดวกในการสัญจรไปมา	กองช่าง
๒๙.	โครงการก่อสร้างถนนคสล. หมู่ที่ ๑ บริเวณทางเข้าหอดังประปา	เพื่อให้ประชาชนได้รับความสะดวกในการสัญจรไปมา	ก่อสร้างถนน คสล. กว้าง ๓ เมตร ยาว ๑๑๐ เมตร (รายละเอียดตามแบบแปลนของเทศบาลฯ)	-	-	-	-	๑๘๐,๐๐๐	๑ เส้น	ประชาชนได้รับความสะดวกในการสัญจรไปมา	กองช่าง
๓๐.	โครงการติดตั้งป้ายบอกชื่อซอย หมู่ที่ ๑,๒,๓	เพื่อใช้บอกชื่อบริเวณจุดที่ตั้งของหมู่บ้าน	ติดตั้งป้ายบอกชื่อซอยแบบประติมากรรมอลูมิเนียมลายไทยสำเร็จ ขนาด ๗๕๐x๓๐๐ มิลลิเมตร จำนวน ๙ ป้าย	-	-	-	-	๑๗๕,๐๐๐	๙ ป้าย	ประชาชนได้รับความสะดวกในการค้นหาจุดที่ตั้งของหมู่บ้าน	กองช่าง

รายละเอียดโครงการพัฒนา
แผนพัฒนาท้องถิ่น (พ.ศ. ๒๕๖๖ – ๒๕๗๐)
เทศบาลตำบลท่าไม้ อำเภอท่ามะกา จังหวัดกาญจนบุรี

ก. ยุทธศาสตร์จังหวัด ยุทธศาสตร์ที่ ๔ ส่งเสริมการพัฒนาระบบเศรษฐกิจ เขตเศรษฐกิจพิเศษและการค้าชายแดน

ข. ยุทธศาสตร์การพัฒนาขององค์กรปกครองส่วนท้องถิ่นในเขตจังหวัด ยุทธศาสตร์ที่ ๒ การพัฒนาด้านโครงสร้างพื้นฐาน

๑. ยุทธศาสตร์การพัฒนาขององค์กรปกครองส่วนท้องถิ่น ยุทธศาสตร์ที่ ๑ การพัฒนาระบบสาธารณูปโภคและด้านโครงสร้างพื้นฐาน

๑.๑ แผนงานอุตสาหกรรมและการโยธา : แนวทางการแก้ไขปัญหาการระบายน้ำ และการแก้ไขปัญหาน้ำท่วมขัง

ที่	โครงการ	วัตถุประสงค์	เป้าหมาย (ผลผลิตของโครงการ)	งบประมาณ					ตัวชี้วัด (KPI)	ผลที่คาดว่าจะได้รับ	หน่วยงานที่รับผิดชอบหลัก
				ปี ๒๕๖๖ (บาท)	ปี ๒๕๖๗ (บาท)	ปี ๒๕๖๘ (บาท)	ปี ๒๕๖๙ (บาท)	ปี ๒๕๗๐ (บาท)			
๓๑.	โครงการติดตั้งประตูปิด-เปิดน้ำหมู่ที่ ๓ บริเวณปากซอยบ้านนายมานิช ละเลศ	เพื่อเป็นการเพิ่มประสิทธิภาพในการระบายน้ำเขตเทศบาล	ติดตั้งประตูปิด-เปิดน้ำโดยใช้ประตูแบบเหล็กหล่อขนาด Ø ๐.๖๐ เมตร พร้อมเครื่องยกพวงมาลัยและอุปกรณ์ติดตั้งจำนวน ๑ ชุด	๕๗,๐๐๐	-	-	-	-	๑ แห่ง	สามารถป้องกันและแก้ไขปัญหาน้ำท่วมขังในพื้นที่	กองช่าง
๓๒.	โครงการปรับปรุงท่อรับน้ำจากคลองชลประทานเพื่อใช้ในการเกษตรกรรม หมู่ที่ ๓ บริเวณแยกตู้น้ำดื่ม	เพื่อให้ประชาชนมีน้ำใช้สำหรับการเกษตร	ปรับปรุงท่อรับน้ำโดยใช้ท่อ PVC ขนาด ๑๒ นิ้ว ชั้น ๘.๕ ความยาวไม่น้อยกว่า ๔๐ เมตร	๖๗,๐๐๐	-	-	-	-	๑ แห่ง	ประชาชนมีน้ำสำหรับใช้ในการเกษตรอย่างเพียงพอและทั่วถึง	กองช่าง

ที่	โครงการ	วัตถุประสงค์	เป้าหมาย (ผลผลิตของโครงการ)	งบประมาณ					ตัวชี้วัด (KPI)	ผลที่คาดว่าจะได้รับ	หน่วยงานที่รับผิดชอบหลัก
				ปี ๒๕๖๖ (บาท)	ปี ๒๕๖๗ (บาท)	ปี ๒๕๖๘ (บาท)	ปี ๒๕๖๙ (บาท)	ปี ๒๕๗๐ (บาท)			
๓๓.	โครงการก่อสร้างรางระบายน้ำ คสล. หมู่ที่ ๘ เริ่มต้นบริเวณซอยบ้านนายอดิศักดิ์ ระดับแก้ว เชื่อมต่อท่อระบายน้ำเดิม	เพื่อเป็นการเพิ่มประสิทธิภาพในการระบายน้ำเขตเทศบาล	ก่อสร้างรางระบายน้ำ คสล. กว้าง ๐.๕๐ เมตร ยาว ๓๕ เมตร พร้อมฝาดตะแกรงเหล็ก	๖๓,๐๐๐	-	-	-	-	๑ แห่ง	สามารถป้องกันและแก้ไขปัญหา น้ำท่วมขังในเขตพื้นที่	กองช่าง
๓๔.	โครงการก่อสร้างรางระบายน้ำ คสล. หมู่ที่ ๗ ซอยบ้านนายวล ใจทำ	เพื่อเป็นการเพิ่มประสิทธิภาพในการระบายน้ำเขตเทศบาล	ก่อสร้างรางระบายน้ำ คสล. กว้าง ๐.๕๐ เมตร พร้อมฝาดตะแกรงเหล็ก รวมความยาวไม่น้อยกว่า ๕๗ เมตร	๑๑๐,๐๐๐	-	-	-	-	๑ แห่ง	สามารถป้องกันและแก้ไขปัญหา น้ำท่วมขังในเขตพื้นที่	กองช่าง
๓๕.	โครงการวางท่อระบายน้ำ คสล. พร้อมบ่อพักหมู่ที่ ๖ บริเวณตรงข้ามบ้านเลขที่ ๓๐/๔ เชื่อมต่อท่อระบายน้ำเดิมบริเวณหอดังประปา	เพื่อเป็นการเพิ่มประสิทธิภาพในการระบายน้ำเขตเทศบาล	วางท่อระบายน้ำ คสล. ขนาด Ø ๐.๖๐ เมตร ชนิดปากกลิ้ง รางพร้อมบ่อพัก คสล. รวมความยาวไม่น้อยกว่า ๔๐๓ เมตร	๘๘๖,๐๐๐	-	-	-	-	๑ แห่ง	สามารถป้องกันและแก้ไขปัญหา น้ำท่วมขังในเขตพื้นที่	กองช่าง

ที่	โครงการ	วัตถุประสงค์	เป้าหมาย (ผลผลิตของโครงการ)	งบประมาณ					ตัวชี้วัด (KPI)	ผลที่คาดว่าจะได้รับ	หน่วยงานที่รับผิดชอบหลัก
				ปี ๒๕๖๖ (บาท)	ปี ๒๕๖๗ (บาท)	ปี ๒๕๖๘ (บาท)	ปี ๒๕๖๙ (บาท)	ปี ๒๕๗๐ (บาท)			
๓๖.	โครงการก่อสร้างคลองตาดคอนกรีต หมู่ที่ ๓ เริ่มจากคลองเดิมสิ้นสุดบริเวณโรงคลุมเครื่องออกกำลังกาย	เพื่อเป็นการเพิ่มประสิทธิภาพในการระบายน้ำเขตเทศบาล	ก่อสร้างคลองตาดคอนกรีตปากคลองกว้าง ๒ เมตร ลึก ๐.๘๐ เมตร ยาว ๖๘๐ เมตร	๒,๐๔๐,๐๐๐	-	-	-	-	๑ แห่ง	สามารถป้องกันและแก้ไขปัญหาน้ำท่วมขังในเขตพื้นที่	กองช่าง
๓๗.	โครงการปรับปรุงรางระบายน้ำ คสล. หมู่ที่ ๖ บริเวณหน้าห้องแถวตรงหน้าบ้านวงศาโรจน์	เพื่อเป็นการเพิ่มประสิทธิภาพในการระบายน้ำเขตเทศบาล	ปรับปรุงรางระบายน้ำคสล. โดยการยกระดับความสูงของราง ความยาวรวม ๗๕ เมตร	๖๓,๐๐๐	-	-	-	-	๑ แห่ง	สามารถป้องกันและแก้ไขปัญหาน้ำท่วมขังในเขตพื้นที่	กองช่าง
๓๘.	โครงการก่อสร้างรางระบายน้ำ คสล. หมู่ที่ ๒ เริ่มต้นบริเวณหน้าบ้านนางสุนันท์ใจฝ่อง สุดคลองดิน	เพื่อเป็นการเพิ่มประสิทธิภาพในการระบายน้ำเขตเทศบาล	ก่อสร้างรางระบายน้ำคสล. ขนาดกว้าง ๐.๕๐ เมตร พร้อมฝาดตะแกรงเหล็กยาว ๓๐๕ เมตร	๕๔๙,๐๐๐	-	-	-	-	๑ แห่ง	สามารถป้องกันและแก้ไขปัญหาน้ำท่วมขังในเขตพื้นที่	กองช่าง

ที่	โครงการ	วัตถุประสงค์	เป้าหมาย (ผลผลิตของโครงการ)	งบประมาณ					ตัวชี้วัด (KPI)	ผลที่คาดว่าจะได้รับ	หน่วยงานที่รับผิดชอบหลัก
				ปี ๒๕๖๖ (บาท)	ปี ๒๕๖๗ (บาท)	ปี ๒๕๖๘ (บาท)	ปี ๒๕๖๙ (บาท)	ปี ๒๕๗๐ (บาท)			
๓๙.	โครงการติดตั้งประตูปิด-เปิดน้ำหมู่ที่ ๑ บริเวณหลังศาลาประชาคม หมู่ที่ ๙	เพื่อเป็นการเพิ่มประสิทธิภาพในการระบายน้ำเขตเทศบาล	ติดตั้งประตูปิด-เปิดน้ำโดยใช้ประตูแบบเหล็กหล่อขนาด Ø ๐.๔๐ เมตร พร้อมเครื่องยกพวงมาลัยและอุปกรณ์ติดตั้งจำนวน ๑ ชุด	๔๕,๐๐๐	-	-	-	-	๑ แห่ง	สามารถป้องกันและแก้ไขปัญหา น้ำท่วมขังในเขตพื้นที่	กองช่าง
๔๐.	โครงการก่อสร้างท่อลอดชนิด คสล. บริเวณบ้านนายวสันต์ทองแฉล้ม หมู่ที่ ๑๐	เพื่อเป็นการเพิ่มประสิทธิภาพในการระบายน้ำเขตเทศบาล	ก่อสร้างท่อลอดชนิด คสล. ขนาด Ø ๐.๓๐ เมตร จำนวน ๕ เมตร	๓๖,๐๐๐	-	-	-	-	๑ แห่ง	สามารถป้องกันและแก้ไขปัญหา น้ำท่วมขังในเขตพื้นที่	กองช่าง
๔๑.	โครงการปรับปรุงรางระบายน้ำ คสล. หมู่ที่ ๖	เพื่อเป็นการเพิ่มประสิทธิภาพในการระบายน้ำเขตเทศบาล	ปรับปรุงรางระบายน้ำ คสล. โดยการยกระดับความสูงของรางระบายน้ำความยาวรวม ๗๕ เมตร	-	๖๓,๐๐๐	-	-	-	๑ แห่ง	สามารถป้องกันและแก้ไขปัญหา น้ำท่วมขังในเขตพื้นที่	กองช่าง
๔๒.	โครงการก่อสร้างรางระบายน้ำ คสล. หมู่ที่ ๖ ทำไม้ซอย ๒๗ เริ่มต้นจากบ่อพักเดิมเชื่อมต่อรางระบายน้ำเดิมบริเวณห้องแถว	เพื่อเป็นการเพิ่มประสิทธิภาพในการระบายน้ำเขตเทศบาล	ก่อสร้างรางระบายน้ำ คสล. ขนาดกว้าง ๐.๕๐ เมตร ยาว ๕๘ เมตรพร้อมฝาดะแกรงเหล็ก	-	๑๐๔,๐๐๐	-	-	-	๑ แห่ง	สามารถป้องกันและแก้ไขปัญหา น้ำท่วมขังในเขตพื้นที่	กองช่าง

ที่	โครงการ	วัตถุประสงค์	เป้าหมาย (ผลผลิตของโครงการ)	งบประมาณ					ตัวชี้วัด (KPI)	ผลที่คาดว่าจะได้รับ	หน่วยงานที่รับผิดชอบหลัก
				ปี ๒๕๖๖ (บาท)	ปี ๒๕๖๗ (บาท)	ปี ๒๕๖๘ (บาท)	ปี ๒๕๖๙ (บาท)	ปี ๒๕๗๐ (บาท)			
๔๓.	โครงการวางท่อระบายน้ำพร้อมบ่อพักคสล. ศูนย์พัฒนาเด็กเล็ก (หลังใหม่)	เพื่อให้เกิดความสะอาดเรียบร้อยและปลอดภัยตามมาตรฐานของศูนย์พัฒนาเด็กเล็ก	วางท่อระบายน้ำขนาด $\varnothing 0.40$ เมตร ชนิดปากลิ้นรางพร้อมบ่อพัก คสล. รวมความยาวไม่น้อยกว่า ๕๗ เมตร(รายละเอียดตามแบบแปลนของเทศบาลฯ)	-	๑๐๒,๐๐๐	-	-	-	๑ แห่ง	สามารถป้องกันและแก้ไขปัญหาน้ำท่วมขังในเขตพื้นที่ศูนย์พัฒนาเด็กเล็ก	กองการศึกษา
๔๔.	โครงการติดตั้งประตูปิด-เปิดน้ำหมู่ที่ ๓ บริเวณคลองแยกจากคลองบางแก้วใกล้บ้านนางเครือวัลย์ จำปาคำ	เพื่อเป็นการเพิ่มประสิทธิภาพในการระบายน้ำเขตเทศบาล	ติดตั้งประตูปิด-เปิดน้ำโดยใช้ประตูแบบเหล็กหล่อ ขนาด $\varnothing 0.40$ เมตร พร้อมเครื่องยกพวงมาลัยและอุปกรณ์ติดตั้งจำนวน ๑ ชุด	-	-	๖๕,๐๐๐	-	-	๑ แห่ง	สามารถป้องกันและแก้ไขปัญหาน้ำท่วมขังในเขตพื้นที่	กองช่าง
๔๕.	โครงการก่อสร้างรางระบายน้ำ คสล. เพื่อเชื่อมต่อรางระบายน้ำเดิมบริเวณซอยท่าไม้ ๘ หมู่ที่ ๕ เชื่อมต่อหมู่ที่ ๗	เพื่อเป็นการเพิ่มประสิทธิภาพในการระบายน้ำเขตเทศบาล	ก่อสร้างรางระบายน้ำ คสล. ขนาดกว้าง ๐.๘๐ เมตร ยาว ๗ เมตร	-	-	-	๕๕,๐๐๐	-	๑ แห่ง	สามารถป้องกันและแก้ไขปัญหาน้ำท่วมขังในเขตพื้นที่	กองช่าง

ที่	โครงการ	วัตถุประสงค์	เป้าหมาย (ผลผลิตของโครงการ)	งบประมาณ					ตัวชี้วัด (KPI)	ผลที่คาดว่าจะ ได้รับ	หน่วยงานที่ รับผิดชอบ หลัก
				ปี ๒๕๖๖ (บาท)	ปี ๒๕๖๗ (บาท)	ปี ๒๕๖๘ (บาท)	ปี ๒๕๖๙ (บาท)	ปี ๒๕๗๐ (บาท)			
๔๖.	โครงการก่อสร้าง กำแพงกันดินและ ท่อลอด หมู่ที่ ๓ ลำห้วยปลายยาง บริเวณบ้านนายศรีสุข ชมพู	เพื่อเป็นการเพิ่ม ประสิทธิภาพใน การระบายน้ำเขต เทศบาล	ก่อสร้างกำแพงกันดิน ยาว ๒๘ เมตร (๒ ฝั่ง) พร้อมวางท่อลอด ขนาด Ø๑.๐๐ เมตร จำนวน ๘ ท่อน/แถว (๒ แถว)	-	-	-	๔๘๕,๐๐๐	-	๑ แห่ง	สามารถป้องกัน และแก้ไขปัญหาน้ำ ท่วมขังในเขต พื้นที่	กองช่าง
๔๗.	โครงการก่อสร้าง กำแพงกันดินและ ท่อลอด หมู่ที่ ๓ ลำห้วยปลายยาง บริเวณคอกวัวบ้าน นายสมพงษ์ สงฆ์ พรหม	เพื่อเป็นการเพิ่ม ประสิทธิภาพใน การระบายน้ำเขต เทศบาล	ก่อสร้างกำแพงกันดิน ยาว ๗ เมตร (๒ ฝั่ง) พร้อมวางท่อลอด ขนาด Ø๑.๐๐ เมตร จำนวน ๖ ท่อน/แถว (๒ แถว)	-	-	-	-	๑๕๘,๐๐๐	๑ แห่ง	สามารถป้องกัน และแก้ไขปัญหาน้ำ ท่วมขังในเขต พื้นที่	กองช่าง
๔๘.	โครงการวางท่อ ระบายน้ำเพื่อเชื่อม ต่อกับทางหลวง บริเวณท่าไม้ซอย ๖ หมู่ที่ ๗	เพื่อเป็นการเพิ่ม ประสิทธิภาพใน การระบายน้ำเขต เทศบาล	วางท่อระบายน้ำขนาด Ø๑.๐๐ เมตร ยาว ๕ เมตร	-	-	-	-	๖๐,๐๐๐	๑ แห่ง	สามารถป้องกัน และแก้ไขปัญหาน้ำ ท่วมขังในเขต พื้นที่	กองช่าง
รวม.....๔๘.....โครงการ				๑๐,๖๒๖,๐๐๐	๒๔,๔๙๓,๐๐๐	๕๓๕,๐๐๐	๒๒,๓๑๒,๐๐๐	๓,๖๙๗,๐๐๐	-	-	-

รายละเอียดโครงการพัฒนา
แผนพัฒนาท้องถิ่น (พ.ศ. ๒๕๖๖ - ๒๕๗๐)
เทศบาลตำบลท่าไม้ อำเภอท่ามะกา จังหวัดกาญจนบุรี

- ก. ยุทธศาสตร์จังหวัด ยุทธศาสตร์ที่ ๔ ส่งเสริมการพัฒนาระบบเศรษฐกิจ เขตเศรษฐกิจพิเศษ และการค้าชายแดน
ข. ยุทธศาสตร์การพัฒนาขององค์กรปกครองส่วนท้องถิ่นในเขตจังหวัด ยุทธศาสตร์ที่ ๒ การพัฒนาด้านโครงสร้างพื้นฐาน
๑. ยุทธศาสตร์การพัฒนาขององค์กรปกครองส่วนท้องถิ่น ยุทธศาสตร์ที่ ๑ การพัฒนาระบบสาธารณูปโภคและด้านโครงสร้างพื้นฐาน
๑.๒ แผนงานเคหะและชุมชน

ที่	โครงการ	วัตถุประสงค์	เป้าหมาย (ผลผลิตของโครงการ)	งบประมาณ					ตัวชี้วัด (KPI)	ผลที่คาดว่าจะได้รับ	หน่วยงานที่รับผิดชอบหลัก
				ปี ๒๕๖๖ (บาท)	ปี ๒๕๖๗ (บาท)	ปี ๒๕๖๘ (บาท)	ปี ๒๕๖๙ (บาท)	ปี ๒๕๗๐ (บาท)			
๑.	โครงการขยายเขตไฟฟ้าแรงต่ำพร้อมติดตั้งโคมไฟสาธารณะประโยชน์ซอยบ้านนายสมคิด บัวจิบ หมู่ที่ ๗	เพื่อให้ประชาชนมีไฟฟ้าใช้อย่างเพียงพอและทั่วถึงและมีไฟฟ้าส่องสว่างใช้ในการสัญจรในยามวิกาล	ขยายเขตไฟฟ้าแรงต่ำพร้อมติดตั้งโคมไฟสาธารณะประโยชน์ระยะทางยาว ๗๐ เมตร	๑๓๔,๐๐๐	-	-	-	-	๑ แห่ง	ประชาชนมีไฟฟ้าใช้อย่างเพียงพอและทั่วถึงมีไฟฟ้าส่องสว่างใช้ในการสัญจร	กองช่าง
๒.	โครงการขยายเขตไฟฟ้าแรงต่ำพร้อมติดตั้งโคมไฟสาธารณะประโยชน์หมู่ที่ ๓ เชื่อมต่อหมู่ที่ ๑ สายบ่อขยะใหม่	เพื่อให้ประชาชนมีไฟฟ้าใช้อย่างเพียงพอและทั่วถึงและมีไฟฟ้าส่องสว่างใช้ในการสัญจรในยามวิกาล	ขยายเขตไฟฟ้าแรงต่ำพร้อมติดตั้งโคมไฟสาธารณะประโยชน์ระยะทางยาว ๑,๗๑๓ เมตร	๒,๘๐๐,๐๐๐	-	-	-	-	๑ แห่ง	ประชาชนมีไฟฟ้าใช้อย่างเพียงพอและทั่วถึงมีไฟฟ้าส่องสว่างใช้ในการสัญจร	กองช่าง
รวม.....๒.....โครงการ				๒,๙๓๔,๐๐๐	-	-	-	-	-	-	-

รายละเอียดโครงการพัฒนา
แผนพัฒนาท้องถิ่น (พ.ศ. ๒๕๖๖ – ๒๕๗๐)
เทศบาลตำบลท่าไม้ อำเภอท่ามะกา จังหวัดกาญจนบุรี

- ก. ยุทธศาสตร์จังหวัด ยุทธศาสตร์ที่ ๔ ส่งเสริมการพัฒนาระบบเศรษฐกิจ เขตเศรษฐกิจพิเศษ และการค้าชายแดน
- ข. ยุทธศาสตร์การพัฒนาขององค์กรปกครองส่วนท้องถิ่นในเขตจังหวัด ยุทธศาสตร์ที่ ๒ การพัฒนาด้านโครงสร้างพื้นฐาน
๑. ยุทธศาสตร์การพัฒนาขององค์กรปกครองส่วนท้องถิ่น ยุทธศาสตร์ที่ ๑ การพัฒนาระบบสาธารณูปโภคและด้านโครงสร้างพื้นฐาน
- ๑.๓ แผนงานการพาณิชย์

ที่	โครงการ	วัตถุประสงค์	เป้าหมาย (ผลผลิตของโครงการ)	งบประมาณ					ตัวชี้วัด (KPI)	ผลที่คาดว่าจะได้รับ	หน่วยงานที่ รับผิดชอบหลัก
				ปี ๒๕๖๖ (บาท)	ปี ๒๕๖๗ (บาท)	ปี ๒๕๖๘ (บาท)	ปี ๒๕๖๙ (บาท)	ปี ๒๕๗๐ (บาท)			
๑.	โครงการเปลี่ยนท่อเมนประปาหมู่ที่ ๑ (บ้านหนองเขมร) ซอยท่าไม้ ๔๑ ถึงบ้านนายคณิ่ง สุขศรี	เพื่อให้น้ำประปามีอัตราการไหลแรงขึ้นและเพื่อปรับปรุงคุณภาพของน้ำประปา	วางท่อเมนประปาโดยใช้ท่อ PVC ขนาด Ø๓ นิ้วชนิดปลายบานชั้น ๑๓.๕ ระยะทาง ๑,๒๓๓ เมตร (รายละเอียดตามแบบแปลนของเทศบาลฯ)	๔๕๕,๐๐๐	-	-	-	-	๑,๒๓๓ เมตร	น้ำประปามีอัตราการไหลแรงขึ้นและมีคุณภาพดี	กองประปา
๒.	โครงการเปลี่ยนท่อเมนประปาหมู่ที่ ๔ (บ้านดอนแจง)บริเวณบ้านนายวีระ พิทักษ์สินธุ์ถึงบ้านนายวิเชียร อินทปัทม์และนางยุพิน สมพงษ์	เพื่อให้น้ำประปามีอัตราการไหลแรงขึ้นและเพื่อปรับปรุงคุณภาพของน้ำประปา	เปลี่ยนท่อเมนประปาโดยใช้ท่อ PVC ขนาด Ø๓ นิ้วชนิดปลายบานชั้น ๑๓.๕ ระยะทาง ๑,๓๕๔ เมตร (รายละเอียดตามแบบแปลนของเทศบาลฯ)	๕๑๕,๐๐๐	-	-	-	-	๑,๓๕๔ เมตร	น้ำประปามีอัตราการไหลแรงขึ้นและมีคุณภาพดี	กองประปา

ที่	โครงการ	วัตถุประสงค์	เป้าหมาย (ผลผลิตของโครงการ)	งบประมาณ					ตัวชี้วัด (KPI)	ผลที่คาดว่าจะได้รับ	หน่วยงานที่รับผิดชอบหลัก
				ปี ๒๕๖๖ (บาท)	ปี ๒๕๖๗ (บาท)	ปี ๒๕๖๘ (บาท)	ปี ๒๕๖๙ (บาท)	ปี ๒๕๗๐ (บาท)			
๓.	โครงการเจาะบ่อบาดาลใหม่พร้อมติดตั้งปั๊มซับเมอร์สบริเวณหอดังประปา หมู่ที่ ๑ บ้านลาดปลาทราย (หอดังใหม่)	เพื่อเป็นการเพิ่มการผลิตน้ำประปาให้เพียงพอต่อความต้องการของประชาชน	เจาะบ่อบาดาลใหม่ขนาด ๕ นิ้ว ความลึกไม่น้อยกว่า ๔๐ เมตร หรือ ๒๐ วา หรือ จนกว่าจะได้น้ำที่มีคุณภาพและปริมาณเพียงพอต่อการผลิตน้ำประปา รวมไปถึงตรวจคุณภาพน้ำใต้ดินพร้อมติดตั้งปั๊มซับเมอร์สขนาด ๓HP ๒๒๐ โวลต์ (รายละเอียดตามแบบแปลนของเทศบาลฯ)	-	๑๓๗,๕๐๐	-	-	-	๑ แห่ง	ขยายการผลิตการให้บริการน้ำประปาทำให้ประชาชนในเขตพื้นที่มีน้ำประปาใช้อย่างเพียงพอและทั่วถึง	กองประปา
๔.	โครงการเปลี่ยนท่อเมนประปาหมู่ที่ ๙ บริเวณสำนักงานเทศบาลตำบลท่าไม้ถึงบ้านนางสมหมาย เลิศหาญ หมู่ที่ ๑๐	เพื่อให้มีอัตราการไหลแรงขึ้นและเพื่อปรับปรุงคุณภาพของน้ำประปา	เปลี่ยนท่อเมนประปาโดยใช้ท่อ PVC ขนาด Ø๓ นิ้วชนิดปลายบานชั้น ๑๓.๕ ระยะทาง ๒,๐๘๙ เมตร (รายละเอียดตามแบบแปลนของเทศบาลฯ)	-	๗๕๕,๐๐๐	-	-	-	๒,๐๘๙ เมตร	น้ำประปามีอัตราการไหลแรงขึ้นและมีคุณภาพดี	กองประปา

ที่	โครงการ	วัตถุประสงค์	เป้าหมาย (ผลผลิตของโครงการ)	งบประมาณ					ตัวชี้วัด (KPI)	ผลที่คาดว่าจะได้รับ	หน่วยงานที่รับผิดชอบหลัก
				ปี ๒๕๖๖ (บาท)	ปี ๒๕๖๗ (บาท)	ปี ๒๕๖๘ (บาท)	ปี ๒๕๖๙ (บาท)	ปี ๒๕๗๐ (บาท)			
๕.	โครงการเปลี่ยนท่อเมนประปาหมู่ที่ ๙ บริเวณศาลาอเนกประสงค์ หมู่ที่ ๙ ถึงบริเวณคลองชลประทาน(คลองเล็ก) ช่างวัดศรีอพนัน	เพื่อให้น้ำประปามีอัตราการไหลแรงขึ้นและเพื่อปรับปรุงคุณภาพของน้ำประปา	เปลี่ยนท่อเมนประปาโดยใช้ท่อ PVC ขนาด Ø๓ นิ้วชนิดปลายบานชั้น ๑๓.๕ ระยะทาง ๖๔๕ เมตร (รายละเอียดตามแบบแปลนของเทศบาลฯ)	-	-	๒๕๕,๐๐๐	-	-	๖๔๕ เมตร	น้ำประปามีอัตราการไหลแรงขึ้นและมีคุณภาพดี	กองประปา
๖.	โครงการเปลี่ยนท่อเมนประปาหมู่ที่ ๔ บริเวณบ้านนางฐิติมา ผ่องใส ถึงบริเวณบ้านนางภาสนา บุญเกิดกาญจนะ	เพื่อให้น้ำประปามีอัตราการไหลแรงขึ้นและเพื่อปรับปรุงคุณภาพของน้ำประปา	เปลี่ยนท่อเมนประปาโดยใช้ท่อ PVC ขนาด Ø๓ นิ้วชนิดปลายบานชั้น ๑๓.๕ ระยะทาง ๑,๖๑๐ เมตร (รายละเอียดตามแบบแปลนของเทศบาลฯ)	-	-	๕๗๕,๐๐๐	-	-	๑,๖๑๐ เมตร	น้ำประปามีอัตราการไหลแรงขึ้นและมีคุณภาพดี	กองประปา
รวม.....๖.....โครงการ				๙๗๐,๐๐๐	๘๙๒,๕๐๐	๘๓๐,๐๐๐	-	-	-	-	-

รายละเอียดโครงการพัฒนา
แผนพัฒนาท้องถิ่น (พ.ศ. ๒๕๖๖ – ๒๕๗๐)
เทศบาลตำบลท่าไม้ อำเภอท่ามะกา จังหวัดกาญจนบุรี

- ก. ยุทธศาสตร์จังหวัด ยุทธศาสตร์ที่ ๑ การพัฒนาคุณภาพชีวิตประชาชนในทุกมิติ
ข. ยุทธศาสตร์การพัฒนาขององค์กรปกครองส่วนท้องถิ่นในเขตจังหวัด ยุทธศาสตร์ที่ ๓ การพัฒนาด้านสังคมและคุณภาพชีวิต
๒. ยุทธศาสตร์การพัฒนาขององค์กรปกครองส่วนท้องถิ่น ยุทธศาสตร์ที่ ๒ การพัฒนาคุณภาพชีวิตและคุณค่าทางสังคม
๒.๑ แผนงานการศึกษา

ที่	โครงการ	วัตถุประสงค์	เป้าหมาย (ผลผลิตของโครงการ)	งบประมาณ					ตัวชี้วัด (KPI)	ผลที่คาดว่าจะได้รับ	หน่วยงานที่ รับผิดชอบหลัก
				ปี ๒๕๖๖ (บาท)	ปี ๒๕๖๗ (บาท)	ปี ๒๕๖๘ (บาท)	ปี ๒๕๖๙ (บาท)	ปี ๒๕๗๐ (บาท)			
๑.	โครงการสนับสนุนการบริหารสถานศึกษา	เพื่อจ่ายเป็นค่าอาหารกลางวัน ค่าอุปกรณ์การเรียน ค่ากิจกรรมพัฒนาผู้เรียน ค่าจัดการเรียนการสอน(แบบรายหัว)ค่าหนังสือ ค่าเครื่องแบบนักเรียนของศูนย์พัฒนาเด็กเล็กสังกัดเทศบาลตำบลท่าไม้	จัดซื้ออาหารกลางวัน ค่าจัดการเรียนการสอน(แบบรายหัว) สำหรับศูนย์พัฒนาเด็กเล็ก	๖๐๐,๐๐๐	๖๐๐,๐๐๐	๖๐๐,๐๐๐	๖๐๐,๐๐๐	๖๐๐,๐๐๐	ศูนย์พัฒนาเด็กเล็ก ๒ แห่ง	ส่งเสริมให้เด็กนักเรียนสุขภาพร่างกายแข็งแรง และมีพัฒนาการเป็นไปตามวัย	กองการศึกษา

ที่	โครงการ	วัตถุประสงค์	เป้าหมาย (ผลผลิตของโครงการ)	งบประมาณ					ตัวชี้วัด (KPI)	ผลที่คาดว่าจะได้รับ	หน่วยงานที่รับผิดชอบหลัก
				ปี ๒๕๖๖ (บาท)	ปี ๒๕๖๗ (บาท)	ปี ๒๕๖๘ (บาท)	ปี ๒๕๖๙ (บาท)	ปี ๒๕๗๐ (บาท)			
๒.	โครงการจัดซื้ออาหารเสริม(นม)	เพื่อจ่ายเป็นค่าอาหารเสริม (นม) สำหรับศูนย์พัฒนาเด็กเล็กเทศบาลตำบลท่าไม้เด็กเล็กเทศบาลตำบลท่าไม้และโรงเรียนในสังกัดสำนักงานคณะกรรมการการศึกษาขั้นพื้นฐาน (สพฐ.) ในเขตพื้นที่	จัดซื้ออาหารเสริม (นม) สำหรับศูนย์พัฒนาเด็กเล็กเทศบาลตำบลท่าไม้และโรงเรียนสังกัดสำนักงานคณะกรรมการการศึกษาขั้นพื้นฐาน (สพฐ.) ในเขตพื้นที่	๙๐๐,๐๐๐	๙๐๐,๐๐๐	๙๐๐,๐๐๐	๙๐๐,๐๐๐	๙๐๐,๐๐๐	ศพด. ๒ แห่ง โรงเรียนสังกัด สพฐ. ๒ แห่ง	ส่งเสริมให้เด็กนักเรียนสุขภาพร่างกายแข็งแรงและมีพัฒนาการเป็นไปตามวัย	กองการศึกษา
๓.	โครงการอาหารกลางวันสำหรับเด็กนักเรียน	เพื่อจ่ายเป็นค่าอาหารกลางวันสำหรับเด็กเล็กถึงประถมศึกษาปีที่ ๖ โรงเรียนในสังกัดสำนักงานคณะกรรมการการศึกษาขั้นพื้นฐาน (สพฐ.) ในเขตพื้นที่	จัดซื้ออาหารกลางวันสำหรับสำหรับเด็กเล็กถึงประถมศึกษาปีที่ ๖ โรงเรียนสังกัดสำนักงานคณะกรรมการการศึกษาขั้นพื้นฐาน(สพฐ.)ในเขตพื้นที่	๑,๖๐๐,๐๐๐	๑,๖๐๐,๐๐๐	๑,๖๐๐,๐๐๐	๑,๖๐๐,๐๐๐	๑,๖๐๐,๐๐๐	โรงเรียนสังกัด สพฐ. ๒ แห่ง	ส่งเสริมให้เด็กนักเรียนสุขภาพร่างกายแข็งแรงและมีพัฒนาการเป็นไปตามวัย	กองการศึกษา

ที่	โครงการ	วัตถุประสงค์	เป้าหมาย (ผลผลิตของโครงการ)	งบประมาณ					ตัวชี้วัด (KPI)	ผลที่คาดว่าจะได้รับ	หน่วยงานที่รับผิดชอบหลัก
				ปี ๒๕๖๖ (บาท)	ปี ๒๕๖๗ (บาท)	ปี ๒๕๖๘ (บาท)	ปี ๒๕๖๙ (บาท)	ปี ๒๕๗๐ (บาท)			
๔.	โครงการส่งเสริมการจัดการศึกษาและการเรียนรู้สำหรับโรงเรียนในเขตเทศบาล	เพื่อจ่ายเป็นเงินอุดหนุนให้แก่โรงเรียนในสังกัด(สพฐ.)ในเขตพื้นที่	โรงเรียนวัดศรีอพนัน ๕๐,๐๐๐.- บาท โรงเรียนวัดกระต่ายเต็น ๕๐,๐๐๐.- บาท	๑๐๐,๐๐๐	๑๐๐,๐๐๐	๑๐๐,๐๐๐	๑๐๐,๐๐๐	๑๐๐,๐๐๐	โรงเรียนในสังกัด สพฐ. ๒ แห่ง	นักเรียนได้นำทักษะประสบการณ์ความรู้ของตนเองไปใช้ในการศึกษาค้นคว้าหาข้อมูลจากแหล่งการเรียนรู้ต่างๆ	กองการศึกษา
๕.	โครงการส่งเสริมเด็กและเยาวชนพัฒนาทักษะอาชีพสำหรับโรงเรียนวัดศรีอพนัน	เพื่อจ่ายเป็นเงินอุดหนุนให้แก่โรงเรียนในสังกัด(สพฐ.)ในเขตพื้นที่	โรงเรียนวัดศรีอพนัน	๕๐,๐๐๐	๕๐,๐๐๐	๕๐,๐๐๐	๕๐,๐๐๐	๕๐,๐๐๐	โรงเรียนในสังกัด สพฐ. ๑ แห่ง	นักเรียนได้นำความรู้ที่ได้รับไปปรับใช้ในชีวิตประจำวันอย่างคุ้มค่าและเกิดประโยชน์	กองการศึกษา
๖.	โครงการส่งเสริมทักษะอาชีพโดยใช้หลักปรัชญาเศรษฐกิจพอเพียงสำหรับโรงเรียนวัดกระต่ายเต็น	เพื่อจ่ายเป็นเงินอุดหนุนให้แก่โรงเรียนในสังกัด(สพฐ.)ในเขตพื้นที่	โรงเรียนวัดกระต่ายเต็น	๕๐,๐๐๐	๕๐,๐๐๐	๕๐,๐๐๐	๕๐,๐๐๐	๕๐,๐๐๐	โรงเรียนในสังกัด สพฐ. ๑ แห่ง	นักเรียนได้นำความรู้ที่ได้รับไปปรับใช้ในชีวิตประจำวันอย่างคุ้มค่าและเกิดประโยชน์	กองการศึกษา

ที่	โครงการ	วัตถุประสงค์	เป้าหมาย (ผลผลิตของโครงการ)	งบประมาณ					ตัวชี้วัด (KPI)	ผลที่คาดว่าจะได้รับ	หน่วยงานที่รับผิดชอบหลัก
				ปี ๒๕๖๖ (บาท)	ปี ๒๕๖๗ (บาท)	ปี ๒๕๖๘ (บาท)	ปี ๒๕๖๙ (บาท)	ปี ๒๕๗๐ (บาท)			
๗.	โครงการอบรมทัศนศึกษาดูงานศูนย์พัฒนาเด็กเล็กเทศบาลตำบลท่าไม้	เพื่อจ่ายเป็นค่าใช้จ่ายในโครงการอบรมทัศนศึกษาดูงานศูนย์พัฒนาเด็กเล็ก เช่น ค่าตอบแทนวิทยากร ค่าวัสดุสำนักงาน ค่าอาหาร และเครื่องดื่ม ค่ายานพาหนะการเดินทางตลอดจนรายจ่ายอื่นที่จำเป็น	มีโครงการ/กิจกรรมเสริมพัฒนาการเพื่อจัดการเรียนรู้ที่เหมาะสมเป็นไปตามวัย	๘๐,๐๐๐	๘๐,๐๐๐	๘๐,๐๐๐	๘๐,๐๐๐	๘๐,๐๐๐	ศพด. ๒ แห่ง	ผู้ปกครองและนักเรียนศูนย์พัฒนาเด็กเล็กได้นำความรู้ที่ได้รับไปปรับใช้ประโยชน์ได้อย่างเหมาะสม	กองการศึกษา
๘.	โครงการจัดงานวันเด็กแห่งชาติ	เพื่อจ่ายเป็นค่าใช้จ่ายค่าวัสดุอุปกรณ์ที่จำเป็นในการจัดงานตลอดจนรายจ่ายอื่นที่จำเป็นและเกี่ยวข้องในการจัดงาน	เด็กและเยาวชนในเขตเทศบาลตำบลท่าไม้	๑๕๐,๐๐๐	๑๕๐,๐๐๐	๑๕๐,๐๐๐	๑๕๐,๐๐๐	๑๕๐,๐๐๐	๑ ครั้งต่อปี	เด็กและเยาวชนในเขตเทศบาลตำบลท่าไม้ได้เข้าร่วมกิจกรรมและสามารถนำความรู้ไปใช้ได้ อย่างเหมาะสม	กองการศึกษา

ที่	โครงการ	วัตถุประสงค์	เป้าหมาย (ผลผลิตของโครงการ)	งบประมาณ					ตัวชี้วัด (KPI)	ผลที่คาดว่าจะได้รับ	หน่วยงานที่รับผิดชอบหลัก
				ปี ๒๕๖๖ (บาท)	ปี ๒๕๖๗ (บาท)	ปี ๒๕๖๘ (บาท)	ปี ๒๕๖๙ (บาท)	ปี ๒๕๗๐ (บาท)			
๙.	โครงการกีฬาสำหรับ หนูน้อย	เพื่อจ่ายเป็นค่าใช้จ่ายค่าวัสดุอุปกรณ์ที่จำเป็นในการจัดงานตลอดจนรายจ่ายอื่นที่จำเป็นและเกี่ยวข้องในการจัดงาน	จัดการแข่งขันกีฬาเพื่อพัฒนาการที่ดีของเด็กในศูนย์พัฒนาเด็กเล็กของเทศบาลตำบลท่าไม้ทั้ง ๒ ศูนย์	๒๐,๐๐๐	๒๐,๐๐๐	๒๐,๐๐๐	๒๐,๐๐๐	๒๐,๐๐๐	ศพด. ๒ แห่ง	เด็กนักเรียนในศูนย์พัฒนาเด็กเล็กเทศบาลตำบลท่าไม้มีพัฒนาการทางร่างกาย อารมณ์ จิตใจที่สมบูรณ์แข็งแรง	กองการศึกษา
รวม.....๙.....โครงการ				๓,๕๕๐,๐๐๐	๓,๕๕๐,๐๐๐	๓,๕๕๐,๐๐๐	๓,๕๕๐,๐๐๐	๓,๕๕๐,๐๐๐	-	-	-

รายละเอียดโครงการพัฒนา
แผนพัฒนาท้องถิ่น (พ.ศ. ๒๕๖๖ – ๒๕๗๐)
เทศบาลตำบลท่าไม้ อำเภอท่ามะกา จังหวัดกาญจนบุรี

ก. ยุทธศาสตร์จังหวัด ยุทธศาสตร์ที่ ๑ การพัฒนาคุณภาพชีวิตประชาชนในทุกมิติ

ข. ยุทธศาสตร์การพัฒนาขององค์กรปกครองส่วนท้องถิ่นในเขตจังหวัด ยุทธศาสตร์ที่ ๓ การพัฒนาด้านสังคมและคุณภาพชีวิต

๒. ยุทธศาสตร์การพัฒนาขององค์กรปกครองส่วนท้องถิ่น ยุทธศาสตร์ที่ ๒ การพัฒนาคุณภาพชีวิตและคุณค่าทางสังคม

๒.๒ แผนงานสาธารณสุข

ที่	โครงการ	วัตถุประสงค์	เป้าหมาย (ผลผลิตของโครงการ)	งบประมาณ					ตัวชี้วัด (KPI)	ผลที่คาดว่าจะได้รับ	หน่วยงานที่ รับผิดชอบหลัก
				ปี ๒๕๖๖ (บาท)	ปี ๒๕๖๗ (บาท)	ปี ๒๕๖๘ (บาท)	ปี ๒๕๖๙ (บาท)	ปี ๒๕๗๐ (บาท)			
๑.	โครงการอบรม/ทัศนศึกษาดูงานชมรมผู้สูงอายุเทศบาลตำบลท่าไม้	เพื่อให้ผู้สูงอายุได้ร่วมทำกิจกรรมต่างๆและพบปะกันแลกเปลี่ยนประสบการณ์ความรู้ทำให้รู้สึกที่ไม่ถูกทอดทิ้ง	สมาชิกชมรมผู้สูงอายุและผู้สูงอายุในชุมชนเขตเทศบาลตำบลท่าไม้	๑๕๐,๐๐๐	๑๕๐,๐๐๐	๑๕๐,๐๐๐	๑๕๐,๐๐๐	๑๕๐,๐๐๐	จำนวนชมรมผู้สูงอายุภายในเขตเทศบาลที่เข้าร่วมโครงการ	ผู้สูงอายุได้ร่วมกันทำกิจกรรมต่างๆและพบปะกันแลกเปลี่ยนประสบการณ์ความรู้ทำให้รู้สึกที่ไม่ถูกทอดทิ้ง	กองสาธารณสุขและสิ่งแวดล้อม
๒.	โครงการคุ้มครองผู้บริโภค	เพื่อให้มีความรู้ความเข้าใจแก่ประชาชนในการเลือกซื้อสินค้าที่ปลอดภัยต่อสุขภาพ	อบรมให้ความรู้ความเข้าใจแก่ประชาชนในการเลือกซื้อสินค้า ทั้ง ๑๑ ชุมชน	๑๐,๐๐๐	๑๐,๐๐๐	๑๐,๐๐๐	๑๐,๐๐๐	๑๐,๐๐๐	ประชาชนร้อยละ ๕๐ มีความรู้ความเข้าใจในการเลือกซื้อสินค้า	ประชาชนได้รับความรู้ในเรื่องของการเลือกซื้อสินค้าที่มีคุณภาพและไม่ถูกหลอกลวง	กองสาธารณสุขและสิ่งแวดล้อม

ที่	โครงการ	วัตถุประสงค์	เป้าหมาย (ผลผลิตของโครงการ)	งบประมาณ					ตัวชี้วัด (KPI)	ผลที่คาดว่าจะได้รับ	หน่วยงานที่รับผิดชอบหลัก
				ปี ๒๕๖๖ (บาท)	ปี ๒๕๖๗ (บาท)	ปี ๒๕๖๘ (บาท)	ปี ๒๕๖๙ (บาท)	ปี ๒๕๗๐ (บาท)			
๓.	โครงการรณรงค์ป้องกันโรคเอดส์	เพื่อให้มีความรู้ความเข้าใจแก่ประชาชนในการป้องกันโรคเอดส์ในเขตเทศบาล	เด็กนักเรียนและเยาวชนและประชาชนภายในเขตเทศบาล	๑๐,๐๐๐	๑๐,๐๐๐	๑๐,๐๐๐	๑๐,๐๐๐	๑๐,๐๐๐	จำนวนนักเรียนและประชาชนที่เข้าร่วมโครงการ	เด็กนักเรียนและประชาชนรู้จักวิธีป้องกันตนเองให้ปลอดภัยจากโรคเอดส์	กองสาธารณสุขและสิ่งแวดล้อม
๔.	โครงการทำไม้เมืองนาอยู่	เพื่อแลกเปลี่ยนประสบการณ์และเพิ่มทักษะความรู้ใหม่ๆ เพื่อนำไปพัฒนาชุมชน	ผู้นำชุมชนและกลุ่มองค์กรต่างๆภายในเขตเทศบาล	๓๐๐,๐๐๐	๓๐๐,๐๐๐	๓๐๐,๐๐๐	๓๐๐,๐๐๐	๓๐๐,๐๐๐	จำนวนผู้นำชุมชนและกลุ่มองค์กรภายในเขตเทศบาลที่เข้าร่วมโครงการ	ผู้นำชุมชนและกลุ่มองค์กรในเขตเทศบาลได้มีการแลกเปลี่ยนประสบการณ์และเพิ่มทักษะความรู้ใหม่ๆ และสามารถนำมาใช้ในการพัฒนาท้องถิ่น	กองสาธารณสุขและสิ่งแวดล้อม
๕.	โครงการค่ายเยาวชนต้านภัยยาเสพติด	เพื่อให้มีความรู้ความเข้าใจเรื่องการป้องกันและการแก้ไขปัญหาเสพติดให้กับเด็กและเยาวชน	เด็กนักเรียนและเยาวชนภายในเขตเทศบาล	๑๐๐,๐๐๐	๑๐๐,๐๐๐	๑๐๐,๐๐๐	๑๐๐,๐๐๐	๑๐๐,๐๐๐	จำนวนเด็กนักเรียนและเยาวชนที่เข้าร่วมโครงการ	เด็กนักเรียนและเยาวชนมีความรู้และความเข้าใจในเรื่องโทษภัยของยาเสพติดมากขึ้น	กองสาธารณสุขและสิ่งแวดล้อม

ที่	โครงการ	วัตถุประสงค์	เป้าหมาย (ผลผลิตของโครงการ)	งบประมาณ					ตัวชี้วัด (KPI)	ผลที่คาดว่าจะได้รับ	หน่วยงานที่รับผิดชอบหลัก
				ปี ๒๕๖๖ (บาท)	ปี ๒๕๖๗ (บาท)	ปี ๒๕๖๘ (บาท)	ปี ๒๕๖๙ (บาท)	ปี ๒๕๗๐ (บาท)			
๖.	โครงการพัฒนาเครือข่ายแกนนำด้านสุขภาพในชุมชน	เพื่อให้ผู้นำแกนนำและกลุ่ม อสม. มีความรู้ด้านการดูแลส่งเสริมสุขภาพประชาชนในชุมชน	ผู้นำชุมชนและกลุ่มองค์กรต่างๆภายในเขตเทศบาลตำบลท่าไม้	๓๐,๐๐๐	๓๐,๐๐๐	๓๐,๐๐๐	๓๐,๐๐๐	๓๐,๐๐๐	ร้อยละ๑๐๐ มีผู้เข้าร่วมประชุมตามโครงการ ร้อยละ ๙๐ ของกลุ่ม เป้าหมายมีความรู้เพิ่มขึ้น	ผู้นำชุมชนแกนนำ และ กลุ่ม อสม.มีความรู้ความสามารถในการดูแลส่งเสริมสุขภาพประชาชนและทำให้ประชาชนมีสุขภาพที่ดีขึ้น	กองสาธารณสุขและสิ่งแวดล้อม
๗.	โครงการป้องกันและควบคุมโรคไข้เลือดออกในชุมชน	เพื่อให้ความรู้แก่ประชาชนและผู้นำชุมชนในด้านการป้องกันและการควบคุมโรคไข้เลือดออกในชุมชน	ประชาชนภายในเขตเทศบาลตำบลท่าไม้	๑๐,๐๐๐	๑๐,๐๐๐	๑๐,๐๐๐	๑๐,๐๐๐	๑๐,๐๐๐	ร้อยละ๑๐๐ มีผู้เข้าร่วมประชุมตามโครงการ ร้อยละ ๙๐ ของกลุ่ม เป้าหมายมีความรู้เพิ่มขึ้น	ประชาชนและผู้นำชุมชนมีความรู้ในการป้องกันและควบคุมโรคไข้เลือดออกมากยิ่งขึ้น	กองสาธารณสุขและสิ่งแวดล้อม
๘.	โครงการรณรงค์ป้องกันโรคติดเชื้อไวรัสโคโรนา ๒๐๑๙ (โควิด-19)	เพื่อให้ความรู้และสร้างความเข้าใจแก่ประชาชนในเรื่องของการป้องกันโรคติดเชื้อไวรัสโคโรนา ๒๐๑๙(โควิด-๑๙)	ประชาชนภายในเขตเทศบาลตำบลท่าไม้	๑๐๐,๐๐๐	๑๐๐,๐๐๐	๑๐๐,๐๐๐	๑๐๐,๐๐๐	๑๐๐,๐๐๐	จำนวนประชาชนที่เข้าร่วมโครงการ	ประชาชนรู้จักวิธีป้องกันตนเองให้ปลอดภัยจากโรคติดเชื้อไวรัสโคโรนา ๒๐๑๙	กองสาธารณสุขและสิ่งแวดล้อม

ที่	โครงการ	วัตถุประสงค์	เป้าหมาย (ผลผลิตของโครงการ)	งบประมาณ					ตัวชี้วัด (KPI)	ผลที่คาดว่าจะได้รับ	หน่วยงานที่รับผิดชอบหลัก
				ปี ๒๕๖๖ (บาท)	ปี ๒๕๖๗ (บาท)	ปี ๒๕๖๘ (บาท)	ปี ๒๕๖๙ (บาท)	ปี ๒๕๗๐ (บาท)			
๙.	โครงการพระราชดำริด้านสาธารณสุข	เพื่อสนับสนุนให้ชุมชน/หมู่บ้านแห่งละ ๒๐,๐๐๐ บาท โดยการจัดทำโครงการตามพระราชดำริด้านสาธารณสุข	สนับสนุนเงินให้กับชุมชน/หมู่บ้านแห่งละ ๒๐,๐๐๐ บาท จำนวน ๑๑ ชุมชน โดยการจัดทำโครงการตามพระราชดำริด้านสาธารณสุขโดยการสนับสนุนงบประมาณให้กับคณะกรรมการชุมชน ๑๑ ชุมชน	๒๒๐,๐๐๐	๒๒๐,๐๐๐	๒๒๐,๐๐๐	๒๒๐,๐๐๐	๒๒๐,๐๐๐	จำนวนประชาชนที่เข้าร่วมโครงการ	หมู่บ้านหรือชุมชนที่ได้รับเงินสนับสนุนแห่งละ ๒๐,๐๐๐ บาทจำนวน ๑๑ ชุมชนโดยจัดทำโครงการหรือกิจกรรมตามพระราชดำริด้านสาธารณสุข	กองสาธารณสุขและสิ่งแวดล้อม
๑๐.	โครงการสำรวจข้อมูลจำนวนสัตว์และชิ้นทะเบียนสัตว์ตามโครงการคนปลอดภัยจากโรคพิษสัตว์ปลอดโรคสุนัขบ้าตามพระปณิธานศาสตราจารย์พลเอกหญิงพลเรือเอกหญิงพลอากาศเอกหญิงสมเด็จพระเจ้าน้องนางเธอเจ้าฟ้าจุฬาภรณวลัยลักษณ์ อัครราชกุมารี กรมพระศรีสวางควัฒน วรขัตติยราชนารี	เพื่อสำรวจข้อมูลจำนวนสุนัขและแมวทั้งที่มีเจ้าของและที่ไม่มีเจ้าของจัดทำทะเบียนข้อมูลของสัตว์เลี้ยงภายในเขตเทศบาล	จำนวนสุนัขและแมวในเขตเทศบาลตำบลท่าไม้	๑๘,๐๐๐	๑๘,๐๐๐	๑๘,๐๐๐	๑๘,๐๐๐	๑๘,๐๐๐	จำนวนสุนัขและแมวที่ขึ้นทะเบียนสัตว์เลี้ยงภายในเขตเทศบาล	ทำให้ทราบถึงข้อมูลจำนวนสุนัขและแมวที่มีเจ้าของและที่ไม่มีเจ้าของในเขตเทศบาล	กองสาธารณสุขและสิ่งแวดล้อม

ที่	โครงการ	วัตถุประสงค์	เป้าหมาย (ผลผลิตของโครงการ)	งบประมาณ					ตัวชี้วัด (KPI)	ผลที่คาดว่าจะได้รับ	หน่วยงานที่ รับผิดชอบหลัก
				ปี ๒๕๖๖ (บาท)	ปี ๒๕๖๗ (บาท)	ปี ๒๕๖๘ (บาท)	ปี ๒๕๖๙ (บาท)	ปี ๒๕๗๐ (บาท)			
๑๑.	โครงการสัตว์ปลอดโรคคนปลอดภัยจากโรคพิษสุนัขบ้าตามพระปณิธานศาสตราจารย์พลเอกหญิง พลเรือเอกหญิง พลอากาศเอกหญิง สมเด็จพระเจ้าน้องนางเธอเจ้าฟ้าจุฬาภรณวลัยลักษณ์อัครราชกุมารีกรมพระศรีสวางควัฒนวรขัตติยราชนารี	เพื่อป้องกันเฝ้าระวังและควบคุมการแพร่ระบาดของโรคพิษสุนัขบ้าในชุมชน	สุนัขและแมวในเขตเทศบาลตำบลท่าไม้จำนวน ๑๑ ชุมชน	๑๐๐,๐๐๐	๑๐๐,๐๐๐	๑๐๐,๐๐๐	๑๐๐,๐๐๐	๑๐๐,๐๐๐	สุนัขและแมว ร้อยละ ๘๐ ที่ได้รับการฉีดวัคซีนป้องกันโรคพิษสุนัขบ้า	ประชาชนในชุมชนปลอดภัยจากโรคพิษสุนัขบ้าและเป็นการป้องกันควบคุมโรคระบาดของโรคพิษสุนัขบ้าในชุมชน	กองสาธารณสุขและสิ่งแวดล้อม
รวม.....๑๑.....โครงการ				๑,๐๔๘,๐๐๐	๑,๐๔๘,๐๐๐	๑,๐๔๘,๐๐๐	๑,๐๔๘,๐๐๐	๑,๐๔๘,๐๐๐	-	-	-

รายละเอียดโครงการพัฒนา
แผนพัฒนาท้องถิ่น (พ.ศ. ๒๕๖๖ – ๒๕๗๐)
เทศบาลตำบลท่าไม้ อำเภอท่ามะกา จังหวัดกาญจนบุรี

- ก. ยุทธศาสตร์จังหวัด ยุทธศาสตร์ที่ ๑ การพัฒนาคุณภาพชีวิตประชาชนในทุกมิติ
ข. ยุทธศาสตร์การพัฒนาขององค์กรปกครองส่วนท้องถิ่นในเขตจังหวัด ยุทธศาสตร์ที่ ๓ การพัฒนาด้านสังคมและคุณภาพชีวิต
๒. ยุทธศาสตร์การพัฒนาขององค์กรปกครองส่วนท้องถิ่น ยุทธศาสตร์ที่ ๒ การพัฒนาคุณภาพชีวิตและคุณค่าทางสังคม
๒.๓ แผนงานสร้างความเข้มแข็งของชุมชน

ที่	โครงการ	วัตถุประสงค์	เป้าหมาย (ผลผลิตของโครงการ)	งบประมาณ					ตัวชี้วัด (KPI)	ผลที่คาดว่าจะได้รับ	หน่วยงานที่ รับผิดชอบหลัก
				ปี ๒๕๖๖ (บาท)	ปี ๒๕๖๗ (บาท)	ปี ๒๕๖๘ (บาท)	ปี ๒๕๖๙ (บาท)	ปี ๒๕๗๐ (บาท)			
๑.	โครงการขับเคลื่อน สภาเด็กและเยาวชน ตำบลท่าไม้	เพื่อให้เด็กและ เยาวชนในเขต เทศบาลได้เข้ามา มีส่วนร่วมในการ จัดกิจกรรมต่าง ๆ รวมถึงคัดเลือก คณะกรรมการ สภาเด็กและ เยาวชน	เด็กและเยาวชนในเขต เทศบาลตำบลท่าไม้	๓๐,๐๐๐	๓๐,๐๐๐	๓๐,๐๐๐	๓๐,๐๐๐	๓๐,๐๐๐	จำนวน เด็กและ เยาวชนที่ เข้าร่วม โครงการ	เด็กและเยาวชน ในเขตเทศบาล ตำบลท่าไม้ได้ เข้ามามีส่วนร่วม การทำกิจกรรม ต่างๆ	กอง การศึกษา

ที่	โครงการ	วัตถุประสงค์	เป้าหมาย (ผลผลิตของโครงการ)	งบประมาณ					ตัวชี้วัด (KPI)	ผลที่คาดว่าจะได้รับ	หน่วยงานที่รับผิดชอบหลัก
				ปี ๒๕๖๖ (บาท)	ปี ๒๕๖๗ (บาท)	ปี ๒๕๖๘ (บาท)	ปี ๒๕๖๙ (บาท)	ปี ๒๕๗๐ (บาท)			
๒.	โครงการส่งเสริมการดำเนินงานด้านการพัฒนาสตรีและครอบครัว	เพื่อการส่งเสริมและสนับสนุนการดำเนินงานการพัฒนาสตรีและครอบครัวในเขตเทศบาล	สถาบันครอบครัวและสตรีภายในเขตเทศบาลตำบลท่าไม้	๑๐,๐๐๐	๑๐,๐๐๐	๑๐,๐๐๐	๑๐,๐๐๐	๑๐,๐๐๐	ชุมชนเขตเทศบาล ๑๑ ชุมชน	ครอบครัวและสตรีภายในเขตเทศบาลตำบลท่าไม้ได้มีส่วนร่วมในการทำกิจกรรมต่างๆ ร่วมกัน	งานสวัสดิการสังคม
๓.	โครงการฝึกอบรมส่งเสริมอาชีพเพื่อเพิ่มรายได้	เพื่อจัดฝึกอบรมอาชีพให้กับเด็กและเยาวชน สตรี ผู้สูงอายุและผู้สนใจทั่วไปภายในเขตเทศบาล	จัดฝึกอบรมอาชีพให้แก่ชุมชนในเขตเทศบาลตามโครงการที่ชุมชนเสนอ	๑๐,๐๐๐	๑๐,๐๐๐	๑๐,๐๐๐	๑๐,๐๐๐	๑๐,๐๐๐	จำนวนผู้ที่เข้าร่วมโครงการ	เด็กและเยาวชน สตรี ผู้สูงอายุ และผู้ที่สนใจทั่วไปมีอาชีพเสริม และมีรายได้เพิ่มมากขึ้น และได้แลกเปลี่ยนประสบการณ์ เป็นความรู้	งานสวัสดิการสังคม
๔.	โครงการศูนย์พัฒนาครอบครัวในชุมชน	เพื่อเป็นค่าใช้จ่ายในการดำเนินงานต่างๆ ของศูนย์พัฒนาครอบครัว	สถาบันครอบครัวภายในเขตเทศบาลตำบลท่าไม้	๑๐,๐๐๐	๑๐,๐๐๐	๑๐,๐๐๐	๑๐,๐๐๐	๑๐,๐๐๐	จำนวนผู้ที่เข้าร่วมโครงการ	ครอบครัวในเขตเทศบาลได้ร่วมทำกิจกรรมร่วมกัน	งานสวัสดิการสังคม

ที่	โครงการ	วัตถุประสงค์	เป้าหมาย (ผลผลิตของโครงการ)	งบประมาณ					ตัวชี้วัด (KPI)	ผลที่คาดว่าจะได้รับ	หน่วยงานที่รับผิดชอบหลัก
				ปี ๒๕๖๖ (บาท)	ปี ๒๕๖๗ (บาท)	ปี ๒๕๖๘ (บาท)	ปี ๒๕๖๙ (บาท)	ปี ๒๕๗๐ (บาท)			
๕.	โครงการศูนย์ป้องกัน การกระทำ ความรุนแรงในครอบครัว	เพื่อเป็นค่าใช้จ่าย ในการดำเนินงาน ต่างๆ ตามภารกิจ ของศูนย์การป้องกัน การกระทำ ความรุนแรงใน ครอบครัว	สถาบันครอบครัวภายใน เขตเทศบาลตำบล ท่าไม้	๒๐,๐๐๐	๒๐,๐๐๐	๒๐,๐๐๐	๒๐,๐๐๐	๒๐,๐๐๐	จำนวน ผู้ที่เข้าร่วม โครงการ	ครอบครัวใน เขตเทศบาลได้ ร่วมทำกิจกรรม ร่วมกัน	งาน สวัสดิการ สังคม
๖.	โครงการเสริมสร้าง ความเข้มแข็งให้กับ หมู่บ้านและชุมชน	เพื่อจ่ายเป็นเงิน อุดหนุนให้กับ อำเภอท่ามะกาใน การจัดอบรมให้ ความรู้ กำนัน ผู้ใหญ่บ้านและ ผู้นำชุมชน	กำนัน ผู้ใหญ่บ้านและ ผู้นำชุมชนภายในเขต เทศบาล	๓๐,๐๐๐	๓๐,๐๐๐	๓๐,๐๐๐	๓๐,๐๐๐	๓๐,๐๐๐	จำนวน ผู้ที่เข้าร่วม โครงการ	ผู้นำหมู่บ้านและ ชุมชนสามารถนำ ความรู้ที่ได้รับไป พัฒนาหมู่บ้าน และชุมชน	งาน สวัสดิการ สังคม
๗.	โครงการศูนย์พัฒนา คุณภาพชีวิตและ ส่งเสริมอาชีพของ ผู้สูงอายุ	เพื่อเป็นค่าใช้จ่าย ในการดำเนินงาน ต่างๆ ในการจัด กิจกรรมของศูนย์ พัฒนาคุณภาพ ชีวิตและส่งเสริม ในด้านอาชีพของ ผู้สูงอายุ	ผู้สูงอายุภายในเขต เทศบาลตำบลท่าไม้	๑๐,๐๐๐	๑๐,๐๐๐	๑๐,๐๐๐	๑๐,๐๐๐	๑๐,๐๐๐	จำนวน ผู้ที่เข้าร่วม โครงการ	ผู้สูงอายุมืออาชีพ เสริมและรายได้ เพิ่มขึ้นรวมทั้ง ได้ทำกิจกรรม ร่วมกัน	งาน สวัสดิการ สังคม

ที่	โครงการ	วัตถุประสงค์	เป้าหมาย (ผลผลิตของโครงการ)	งบประมาณ					ตัวชี้วัด (KPI)	ผลที่คาดว่าจะได้รับ	หน่วยงานที่รับผิดชอบหลัก
				ปี ๒๕๖๖ (บาท)	ปี ๒๕๖๗ (บาท)	ปี ๒๕๖๘ (บาท)	ปี ๒๕๖๙ (บาท)	ปี ๒๕๗๐ (บาท)			
๘.	โครงการส่งเสริมสนับสนุนการดำเนินงานตามหลักปรัชญาของเศรษฐกิจพอเพียง	เพื่อส่งเสริมสนับสนุนให้ประชาชนได้ดำเนินชีวิตตามหลักปรัชญาของเศรษฐกิจพอเพียง	ประชาชนภายในเขตเทศบาลตำบลท่าไม้	๓๐,๐๐๐	๓๐,๐๐๐	๓๐,๐๐๐	๓๐,๐๐๐	๓๐,๐๐๐	ชุมชนเขตเทศบาล ๑๑ ชุมชน	ประชาชนในเขตเทศบาลมีคุณภาพชีวิตความเป็นอยู่ที่ดีขึ้นช่วยลดปัญหาความยากจน	งานสวัสดิการสังคม
๙.	โครงการวันคนพิการสากล	เพื่อเปิดโอกาสให้ผู้พิการได้เข้าร่วมกิจกรรมทางสังคมส่งเสริมความเข้าใจอันดีกับคนพิการและบุคคลทั่วไปในสังคม	ผู้พิการภายในเขตเทศบาลตำบลท่าไม้	๕๐,๐๐๐	๕๐,๐๐๐	๕๐,๐๐๐	๕๐,๐๐๐	๕๐,๐๐๐	จำนวนผู้พิการที่เข้าร่วมโครงการ	ผู้พิการสามารถพัฒนาศักยภาพในการดำเนินชีวิตเหมือนกับบุคคลทั่วไปในสังคม	งานสวัสดิการสังคม
๑๐.	โครงการวันผู้สูงอายุแห่งชาติ	เพื่อจัดกิจกรรมต่างๆให้ผู้สูงอายุได้มีโอกาสพบปะพูดคุยกันเพื่อได้แสดงความคิดเห็นก่อให้เกิดความรักและความอบอุ่นในครอบครัวเป็นการลดช่องว่างระหว่างวัย	ผู้สูงอายุภายในเขตเทศบาลตำบลท่าไม้	๓๐,๐๐๐	๓๐,๐๐๐	๓๐,๐๐๐	๓๐,๐๐๐	๓๐,๐๐๐	จำนวนผู้สูงอายุที่เข้าร่วมโครงการ	ผู้สูงอายุมีโอกาสได้พบปะและพูดคุยได้ร่วมทำกิจกรรมเกิดความรักและความอบอุ่นในครอบครัวเป็นการลดช่องว่างระหว่างวัย	งานสวัสดิการสังคม

ที่	โครงการ	วัตถุประสงค์	เป้าหมาย (ผลผลิตของโครงการ)	งบประมาณ					ตัวชี้วัด (KPI)	ผลที่คาดว่าจะได้รับ	หน่วยงานที่รับผิดชอบหลัก
				ปี ๒๕๖๖ (บาท)	ปี ๒๕๖๗ (บาท)	ปี ๒๕๖๘ (บาท)	ปี ๒๕๖๙ (บาท)	ปี ๒๕๗๐ (บาท)			
๑๑.	โครงการจัดเก็บข้อมูล ความจำเป็นชั้น พื้นฐาน (จปฐ.)	เพื่อสำรวจและ จัดเก็บข้อมูลความ จำเป็นชั้นพื้นฐาน ของชุมชนภายใน เขตเทศบาลตำบล ท่าไม้	ชุมชนในเขตเทศบาล ตำบลท่าไม้	๑๐,๐๐๐	๑๐,๐๐๐	๑๐,๐๐๐	๑๐,๐๐๐	๑๐,๐๐๐	ชุมชนเขต เทศบาล ๑๑ ชุมชน	ทราบถึงข้อมูล ความจำเป็นชั้น พื้นฐานของแต่ละ ชุมชนในเขต เทศบาลตำบล ท่าไม้	งาน สวัสดิการ สังคม
รวม.....๑๑.....โครงการ				๒๔๐,๐๐๐	๒๔๐,๐๐๐	๒๔๐,๐๐๐	๒๔๐,๐๐๐	๒๔๐,๐๐๐	-	-	-

รายละเอียดโครงการพัฒนา
แผนพัฒนาท้องถิ่น (พ.ศ. ๒๕๖๖ – ๒๕๗๐)
เทศบาลตำบลท่าไม้ อำเภอท่ามะกา จังหวัดกาญจนบุรี

- ก. ยุทธศาสตร์จังหวัด ยุทธศาสตร์ที่ ๑ การพัฒนาคุณภาพชีวิตประชาชนในทุกมิติ
ข. ยุทธศาสตร์การพัฒนาขององค์กรปกครองส่วนท้องถิ่นในเขตจังหวัด ยุทธศาสตร์ที่ ๓ การพัฒนาด้านสังคมและคุณภาพชีวิต
๒. ยุทธศาสตร์การพัฒนาขององค์กรปกครองส่วนท้องถิ่น ยุทธศาสตร์ที่ ๒ การพัฒนาคุณภาพชีวิตและคุณค่าทางสังคม
๒.๔ แผนงานสังคมสงเคราะห์

ที่	โครงการ	วัตถุประสงค์	เป้าหมาย (ผลผลิตของโครงการ)	งบประมาณ					ตัวชี้วัด (KPI)	ผลที่คาดว่าจะได้รับ	หน่วยงานที่ รับผิดชอบหลัก
				ปี ๒๕๖๖ (บาท)	ปี ๒๕๖๗ (บาท)	ปี ๒๕๖๘ (บาท)	ปี ๒๕๖๙ (บาท)	ปี ๒๕๗๐ (บาท)			
๑.	โครงการอุดหนุน ชมรมผู้สูงอายุ เทศบาลตำบลท่าไม้	เพื่ออุดหนุนเป็น ค่าใช้จ่ายในการ ดำเนินการต่างๆ กิจการของชมรม ผู้สูงอายุเทศบาล ตำบลท่าไม้	สนับสนุนชมรมผู้สูง อายุเทศบาลตำบล ท่าไม้	๓๐,๐๐๐	๓๐,๐๐๐	๓๐,๐๐๐	๓๐,๐๐๐	๓๐,๐๐๐	๑ ครั้ง ต่อปี	ผู้สูงอายุได้เข้า ร่วมกิจกรรม พบปะกันและ ร่วมเสนอคิดเห็น การดำเนินการ ตามกิจการของ ชมรมผู้สูงอายุ	งาน สวัสดิการ สังคม
๒.	โครงการเงินอุดหนุน เหล่ากาชาดจังหวัด กาญจนบุรี	เพื่ออุดหนุนเป็น ค่าใช้จ่ายในการ ดำเนินการต่างๆ กิจการของเหล่า กาชาดจังหวัด กาญจนบุรี	สนับสนุนเหล่ากาชาด จังหวัดกาญจนบุรี	๒๐,๐๐๐	๒๐,๐๐๐	๒๐,๐๐๐	๒๐,๐๐๐	๒๐,๐๐๐	๑ ครั้ง ต่อปี	ผู้ยากไร้รับการ ช่วยเหลือเด็กมี โอกาสได้ศึกษา เล่าเรียนต่อและ มีคุณภาพชีวิต ที่ดี	งาน สวัสดิการ สังคม
รวม.....๒.....โครงการ				๕๐,๐๐๐	๕๐,๐๐๐	๕๐,๐๐๐	๕๐,๐๐๐	๕๐,๐๐๐	-	-	-

รายละเอียดโครงการพัฒนา
แผนพัฒนาท้องถิ่น (พ.ศ. ๒๕๖๖ – ๒๕๗๐)
เทศบาลตำบลท่าไม้ อำเภอท่ามะกา จังหวัดกาญจนบุรี

ก. ยุทธศาสตร์จังหวัด ยุทธศาสตร์ที่ ๑ การพัฒนาคุณภาพชีวิตประชาชนในทุกมิติ

ข. ยุทธศาสตร์การพัฒนาขององค์กรปกครองส่วนท้องถิ่นในเขตจังหวัด ยุทธศาสตร์ที่ ๓ การพัฒนาด้านสังคมและคุณภาพชีวิต

๓. ยุทธศาสตร์การพัฒนาขององค์กรปกครองส่วนท้องถิ่น ยุทธศาสตร์ที่ ๓ ยุทธศาสตร์การจัดระเบียบชุมชน สังคมและการรักษาความสงบเรียบร้อย

๓.๑ แผนงานการรักษาความสงบภายใน

ที่	โครงการ	วัตถุประสงค์	เป้าหมาย (ผลผลิตของโครงการ)	งบประมาณ					ตัวชี้วัด (KPI)	ผลที่คาดว่าจะได้รับ	หน่วยงานที่รับผิดชอบหลัก
				ปี ๒๕๖๖ (บาท)	ปี ๒๕๖๗ (บาท)	ปี ๒๕๖๘ (บาท)	ปี ๒๕๖๙ (บาท)	ปี ๒๕๗๐ (บาท)			
๑.	โครงการฝึกอบรมอาสาสมัครป้องกันภัยฝ่ายพลเรือน	เพื่อฝึกอบรมให้ความรู้อาสาสมัครป้องกันภัยฝ่ายพลเรือน	อาสาสมัครป้องกันภัยฝ่ายพลเรือนภายในเขตเทศบาล	๒๐๐,๐๐๐	๒๐๐,๐๐๐	๒๐๐,๐๐๐	๒๐๐,๐๐๐	๒๐๐,๐๐๐	จำนวนผู้ที่เข้าร่วมโครงการ	เพิ่มศักยภาพในการปฏิบัติหน้าที่ของอาสาสมัครป้องกันภัยฝ่ายพลเรือน	งานป้องกันและบรรเทาสาธารณภัย
๒.	โครงการเสริมสร้างศักยภาพชุมชนด้านการป้องกันและบรรเทาสาธารณภัย	เพื่อให้ชุมชนในพื้นที่เสี่ยงภัยมีความพร้อมเมื่อมีเหตุสาธารณภัยเกิดขึ้น	ประชาชนในเขตพื้นที่มีส่วนร่วมในการจัดทำแผนป้องกันและบรรเทาสาธารณภัยและร่วมฝึกซ้อมแผน	๕๐,๐๐๐	๕๐,๐๐๐	๕๐,๐๐๐	๕๐,๐๐๐	๕๐,๐๐๐	จำนวนผู้ที่เข้าร่วมโครงการ	ชุมชนมีความพร้อมในด้าน การป้องกันภัยเมื่อเหตุสาธารณภัยเกิดขึ้น	งานป้องกันและบรรเทาสาธารณภัย
๓.	โครงการบริการการแพทย์ฉุกเฉินเทศบาลตำบลท่าไม้	เพื่อช่วยเหลือผู้ที่ได้รับบาดเจ็บจากอุบัติเหตุฉุกเฉิน	ผู้ที่ได้รับบาดเจ็บจากอุบัติเหตุและเจ็บป่วยฉุกเฉินเขตเทศบาล	๑๐๐,๐๐๐	๑๐๐,๐๐๐	๑๐๐,๐๐๐	๑๐๐,๐๐๐	๑๐๐,๐๐๐	จำนวนผู้รับบริการการแพทย์ฉุกเฉิน	สามารถให้การช่วยเหลือผู้ที่ได้รับบาดเจ็บในเบื้องต้นได้อย่างทันท่วงที	งานป้องกันและบรรเทาสาธารณภัย

ที่	โครงการ	วัตถุประสงค์	เป้าหมาย (ผลผลิตของโครงการ)	งบประมาณ					ตัวชี้วัด (KPI)	ผลที่คาดว่าจะได้รับ	หน่วยงานที่รับผิดชอบหลัก
				ปี ๒๕๖๖ (บาท)	ปี ๒๕๖๗ (บาท)	ปี ๒๕๖๘ (บาท)	ปี ๒๕๖๙ (บาท)	ปี ๒๕๗๐ (บาท)			
๔.	โครงการฝึกอบรมการป้องกันภัยและระงับอัคคีภัยแก่โรงเรียนภายในเขตเทศบาล	เพื่อให้ครูและเด็กนักเรียนมีความรู้สามารถป้องกันและระงับอัคคีภัยในเบื้องต้นได้	ครูและเด็กนักเรียนโรงเรียนวัดศรีอพนัน โรงเรียนวัดกระต่ายเต็น	๓๐,๐๐๐	๓๐,๐๐๐	๓๐,๐๐๐	๓๐,๐๐๐	๓๐,๐๐๐	จำนวนครูและเด็กนักเรียนที่เข้าร่วมโครงการ	ครู เด็กนักเรียนมีความรู้มีความเข้าใจสามารถระงับอัคคีภัยในเบื้องต้นได้	งานป้องกันและบรรเทาสาธารณภัย
๕.	โครงการซักซ้อมแผนปฏิบัติการป้องกันและบรรเทาสาธารณภัย	เพื่อการอบรมและการให้ความรู้แก่พนักงานเทศบาลตำบลท่าไม้และซักซ้อมแผนเมื่อเกิดเหตุสาธารณภัยต่างๆ	คณะผู้บริหารท้องถิ่นสมาชิกสภาเทศบาลพนักงานและลูกจ้างเทศบาลตำบลท่าไม้และพนักงานดับเพลิง	๓๐,๐๐๐	๓๐,๐๐๐	๓๐,๐๐๐	๓๐,๐๐๐	๓๐,๐๐๐	จำนวนผู้ที่เข้าร่วมโครงการ	ส่งเสริมความรู้ให้แก่พนักงานมีแนวทางปฏิบัติที่ถูกต้องเมื่อเกิดเหตุสาธารณภัย	งานป้องกันและบรรเทาสาธารณภัย
๖.	โครงการทำไม้ร่วมใจต้านภัยยาเสพติด	เพื่อให้ประชาชนได้ตระหนักถึงโทษภัยของยาเสพติดและให้เยาวชนห่างไกลยาเสพติดให้โทษ	ประชาชนภายในเขตเทศบาลตำบลท่าไม้	๒๐,๐๐๐	๒๐,๐๐๐	๒๐,๐๐๐	๒๐,๐๐๐	๒๐,๐๐๐	จำนวนผู้ที่เข้าร่วมโครงการ	ประชาชนได้เข้าร่วมกิจกรรมและร่วมเสนอแนวทางในการแก้ไขปัญหาเสพติดในชุมชน	งานป้องกันและบรรเทาสาธารณภัย
๗.	โครงการการดำเนินการป้องกันและลดอุบัติเหตุบนทางถนนในช่วงเทศกาลสำคัญในช่วงเทศกาลสำคัญ	จัดตั้งศูนย์บริการประชาชนจุดตรวจเพื่อป้องกันและช่วยลดอุบัติเหตุทางถนนในช่วงเทศกาลต่างๆ	ศูนย์บริการประชาชนจุดตรวจเพื่อป้องกันและช่วยลดอุบัติเหตุทางถนนในช่วงเทศกาลสำคัญ	๓๐,๐๐๐	๓๐,๐๐๐	๓๐,๐๐๐	๓๐,๐๐๐	๓๐,๐๐๐	๒ ครั้งต่อปี	ช่วยป้องกันและลดอุบัติเหตุทางท้องถนนในช่วงเทศกาลสำคัญ	งานป้องกันและบรรเทาสาธารณภัย

ที่	โครงการ	วัตถุประสงค์	เป้าหมาย (ผลผลิตของโครงการ)	งบประมาณ					ตัวชี้วัด (KPI)	ผลที่คาดว่าจะได้รับ	หน่วยงานที่รับผิดชอบหลัก
				ปี ๒๕๖๖ (บาท)	ปี ๒๕๖๗ (บาท)	ปี ๒๕๖๘ (บาท)	ปี ๒๕๖๙ (บาท)	ปี ๒๕๗๐ (บาท)			
๘.	โครงการฝึกอบรมชุดปฏิบัติการจิตอาสาภัยพิบัติประจำองค์กรปกครองส่วนท้องถิ่น	เพื่อเสริมสร้างและเพิ่มศักยภาพให้แก่ชุดปฏิบัติการจิตอาสาภัยพิบัติประจำองค์กรปกครองส่วนท้องถิ่นของเทศบาลตำบลท่าไม้ในการพัฒนาระบบปฏิบัติงานกู้ชีพ กู้ภัยในภาวะฉุกเฉินได้อย่างรวดเร็ว และทันต่อเหตุการณ์	ชุดปฏิบัติการจิตอาสาภัยพิบัติประจำองค์กรปกครองส่วนท้องถิ่นเทศบาลตำบลท่าไม้	๖๐,๐๐๐	๖๐,๐๐๐	๖๐,๐๐๐	๖๐,๐๐๐	๖๐,๐๐๐	จำนวนผู้ที่เข้าร่วมโครงการ	ผู้เข้าร่วมในการอบรมสามารถปฏิบัติหน้าที่ในการช่วยเหลือเจ้าพนักงานป้องกันในพื้นที่เกิดเหตุได้อย่างถูกต้อง รวดเร็ว และเป็นระบบ ใช้มาตรฐานเดียวกันช่วยลดอัตราการสูญเสียชีวิตและทรัพย์สิน	งานป้องกันและบรรเทาสาธารณภัย
๙.	โครงการอุดหนุนศูนย์ปฏิบัติการช่วยเหลือประชาชนขององค์กรปกครองส่วนท้องถิ่น	เพื่อการสนับสนุนงบประมาณให้กับอำเภอท่ามะกาในการจัดกิจกรรมสาธารณประโยชน์เพื่อการช่วยเหลือประชาชน	สนับสนุนงบประมาณให้กับอำเภอท่ามะกา	๓๐,๐๐๐	๓๐,๐๐๐	๓๐,๐๐๐	๓๐,๐๐๐	๓๐,๐๐๐	ร้อยละของ อปท. ที่ใช้สถานที่กลางในการประสานงาน	ศูนย์ปฏิบัติการร่วมในการให้การช่วยเหลือประชาชนขององค์กรปกครองส่วนท้องถิ่นระดับอำเภอ	งานป้องกันและบรรเทาสาธารณภัย
รวม.....๙.....โครงการ				๕๕๐,๐๐๐	๕๕๐,๐๐๐	๕๕๐,๐๐๐	๕๕๐,๐๐๐	๕๕๐,๐๐๐	-	-	-

รายละเอียดโครงการพัฒนา
แผนพัฒนาท้องถิ่น (พ.ศ. ๒๕๖๖ – ๒๕๗๐)
เทศบาลตำบลท่าไม้ อำเภอท่ามะกา จังหวัดกาญจนบุรี

- ก. ยุทธศาสตร์จังหวัด ยุทธศาสตร์ที่ ๒ การพัฒนาเมืองให้น่าอยู่ เป็นมิตรต่อสิ่งแวดล้อม
ข. ยุทธศาสตร์การพัฒนาขององค์กรปกครองส่วนท้องถิ่นในเขตจังหวัด ยุทธศาสตร์ที่ ๔ การพัฒนาด้านทรัพยากรธรรมชาติและสิ่งแวดล้อม
๔. ยุทธศาสตร์การพัฒนาขององค์กรปกครองส่วนท้องถิ่น ยุทธศาสตร์ที่ ๔ ด้านการบริหารจัดการสิ่งแวดล้อมและทรัพยากรธรรมชาติ
๔.๑ แผนงานการเกษตร

ที่	โครงการ	วัตถุประสงค์	เป้าหมาย (ผลผลิตของโครงการ)	งบประมาณ					ตัวชี้วัด (KPI)	ผลที่คาดว่าจะได้รับ	หน่วยงานที่ รับผิดชอบหลัก
				ปี ๒๕๖๖ (บาท)	ปี ๒๕๖๗ (บาท)	ปี ๒๕๖๘ (บาท)	ปี ๒๕๖๙ (บาท)	ปี ๒๕๗๐ (บาท)			
๑.	โครงการอนุรักษ์ส่งเสริมฟื้นฟูทรัพยากรธรรมชาติและสิ่งแวดล้อม	เพื่อให้ความรู้แก่ประชาชนและนักเรียน เรื่องการอนุรักษ์ทรัพยากรธรรมชาติและสิ่งแวดล้อม	ประชาชน ๑๑ ชุมชน และโรงเรียน จำนวน ๒ โรงเรียนภายในเขตเทศบาล	๒๐,๐๐๐	๒๐,๐๐๐	๒๐,๐๐๐	๒๐,๐๐๐	๒๐,๐๐๐	ชุมชนเขตเทศบาล ๑๑ ชุมชน	ประชาชนและนักเรียนมีความรู้ความเข้าใจการอนุรักษ์ส่งเสริมฟื้นฟูทรัพยากรธรรมชาติและสิ่งแวดล้อม	กองสาธารณสุขและสิ่งแวดล้อม
๒.	โครงการอนุรักษ์พันธุ์กรรมพืชอันเนื่องมาจากพระราชดำริสมเด็จพระเทพรัตนราชสุดาฯ (อพ.สธ.)	เพื่อส่งเสริมและให้การสนับสนุนการอนุรักษ์พันธุ์กรรมพืชตามพระราชดำริสมเด็จพระเทพรัตนราชสุดาฯ	ประชาชนภายในเขตเทศบาลตำบลท่าไม้ จำนวน ๑๑ ชุมชน	๓๐,๐๐๐	๓๐,๐๐๐	๓๐,๐๐๐	๓๐,๐๐๐	๓๐,๐๐๐	ชุมชนเขตเทศบาล ๑๑ ชุมชน	ประชาชนได้เข้ามามีส่วนร่วมในการอนุรักษ์พันธุ์กรรมพืชอันเนื่องมาจากพระราชดำริสมเด็จพระเทพรัตนราชสุดาฯ	งานสวัสดิการสังคม
รวม.....๒.....โครงการ				๕๐,๐๐๐	๕๐,๐๐๐	๕๐,๐๐๐	๕๐,๐๐๐	๕๐,๐๐๐	-	-	-

รายละเอียดโครงการพัฒนา
แผนพัฒนาท้องถิ่น (พ.ศ. ๒๕๖๖ – ๒๕๗๐)
เทศบาลตำบลท่าไม้ อำเภอท่ามะกา จังหวัดกาญจนบุรี

- ก. ยุทธศาสตร์จังหวัด ยุทธศาสตร์ที่ ๒ การพัฒนาเมืองให้น่าอยู่ เป็นมิตรต่อสิ่งแวดล้อม
ข. ยุทธศาสตร์การพัฒนาขององค์กรปกครองส่วนท้องถิ่นในเขตจังหวัด ยุทธศาสตร์ที่ ๔ การพัฒนาด้านทรัพยากรธรรมชาติและสิ่งแวดล้อม
๔. ยุทธศาสตร์การพัฒนาขององค์กรปกครองส่วนท้องถิ่น ยุทธศาสตร์ที่ ๔ ด้านการบริหารจัดการสิ่งแวดล้อมและทรัพยากรธรรมชาติ
๔.๒ แผนงานเคหะและชุมชน

ที่	โครงการ	วัตถุประสงค์	เป้าหมาย (ผลผลิตของโครงการ)	งบประมาณ					ตัวชี้วัด (KPI)	ผลที่คาดว่าจะได้รับ	หน่วยงานที่ รับผิดชอบหลัก
				ปี ๒๕๖๖ (บาท)	ปี ๒๕๖๗ (บาท)	ปี ๒๕๖๘ (บาท)	ปี ๒๕๖๙ (บาท)	ปี ๒๕๗๐ (บาท)			
๑.	โครงการรณรงค์แยกขยะก่อนทิ้งในชุมชน	เพื่อให้มีความรู้ความเข้าใจในเรื่องการคัดแยกขยะมูลฝอยและการกำจัดขยะมูลฝอยอย่างถูกวิธี	ประชาชน ๑๑ ชุมชน และโรงเรียน จำนวน ๒ โรงเรียนภายในเขตเทศบาล	๓๐,๐๐๐	๓๐,๐๐๐	๓๐,๐๐๐	๓๐,๐๐๐	๓๐,๐๐๐	ชุมชนที่เข้าร่วมโครงการไม่น้อยกว่าร้อยละ ๕๐	ประชาชนและนักเรียนมีความรู้ความเข้าใจเรื่องการคัดแยกขยะมูลฝอยและการกำจัดขยะมูลฝอยอย่างถูกวิธี	กองสาธารณสุขและสิ่งแวดล้อม
รวม.....๑.....โครงการ				๓๐,๐๐๐	๓๐,๐๐๐	๓๐,๐๐๐	๓๐,๐๐๐	๓๐,๐๐๐	-	-	-

รายละเอียดโครงการพัฒนา

แผนพัฒนาท้องถิ่น (พ.ศ. ๒๕๖๖ – ๒๕๗๐)

เทศบาลตำบลท่าไม้ อำเภอท่ามะกา จังหวัดกาญจนบุรี

- ก. ยุทธศาสตร์จังหวัด ยุทธศาสตร์ที่ ๔ การพัฒนาการท่องเที่ยวอัตลักษณ์คุณค่าสูงและเติบโตอย่างยั่งยืน
- ข. ยุทธศาสตร์การพัฒนาขององค์กรปกครองส่วนท้องถิ่นในเขตจังหวัด ยุทธศาสตร์ที่ ๕ การพัฒนาด้านศาสนา ศิลปะและวัฒนธรรม
๕. ยุทธศาสตร์การพัฒนาขององค์กรปกครองส่วนท้องถิ่น ยุทธศาสตร์ที่ ๕ ด้านการส่งเสริมศิลปวัฒนธรรม จารีตประเพณีและภูมิปัญญาท้องถิ่น
- ๕.๑ แผนงานบริหารงานทั่วไป

ที่	โครงการ	วัตถุประสงค์	เป้าหมาย (ผลผลิตของโครงการ)	งบประมาณ					ตัวชี้วัด (KPI)	ผลที่คาดว่าจะได้รับ	หน่วยงานที่ รับผิดชอบหลัก
				ปี ๒๕๖๖ (บาท)	ปี ๒๕๖๗ (บาท)	ปี ๒๕๖๘ (บาท)	ปี ๒๕๖๙ (บาท)	ปี ๒๕๗๐ (บาท)			
๑.	โครงการจัดงานวันเฉลิมพระชนมพรรษาพระบาทสมเด็จพระวชิรเกล้าเจ้าอยู่หัว รัชกาลที่ ๑๐	เพื่อจ่ายเป็นค่าใช้จ่ายในการจัดงานกิจกรรมเพื่อแสดงออกถึงความจงรักภักดีเทิดพระเกียรติพระบาทสมเด็จพระวชิรเกล้าเจ้าอยู่หัวรัชกาลที่ ๑๐	คณะผู้บริหารท้องถิ่น สมาชิกสภาเทศบาล พนักงานและลูกจ้าง กำนัน ผู้ใหญ่บ้าน ผู้นำ ชุมชน และประชาชนในเขตเทศบาลได้ร่วมกันจัดงานกิจกรรมเพื่อแสดงออกถึงความจงรักภักดีและเพื่อเทิดพระเกียรติ	๕๐,๐๐๐	๕๐,๐๐๐	๕๐,๐๐๐	๕๐,๐๐๐	๕๐,๐๐๐	ชุมชนเขตเทศบาล ๑๑ ชุมชน	ประชาชนเขตเทศบาลร่วมกันจัดกิจกรรมเพื่อการแสดงออกถึงความจงรักภักดีและสำนึกในพระมหากรุณาธิคุณ	สำนักปลัด

ที่	โครงการ	วัตถุประสงค์	เป้าหมาย (ผลผลิตของโครงการ)	งบประมาณ					ตัวชี้วัด (KPI)	ผลที่คาดว่าจะได้รับ	หน่วยงานที่รับผิดชอบหลัก
				ปี ๒๕๖๖ (บาท)	ปี ๒๕๖๗ (บาท)	ปี ๒๕๖๘ (บาท)	ปี ๒๕๖๙ (บาท)	ปี ๒๕๗๐ (บาท)			
๒.	โครงการจัดงานวันเฉลิมพระชนมพรรษาสมเด็จพระนางเจ้าสุทิดาพระบรมราชินี	เพื่อจ่ายเป็นค่าใช้จ่ายในการจัดงานกิจกรรมเพื่อแสดงออกถึงความจงรักภักดีเทิดพระเกียรติสมเด็จพระนางเจ้าสุทิดาพระบรมราชินี	คณะผู้บริหารท้องถิ่นสมาชิกสภาเทศบาลพนักงานและลูกจ้างเทศบาลตำบลท่าไม้ก้านัน ผู้ใหญ่บ้าน ผู้นำ ชุมชน และประชาชนในเขตเทศบาลได้ร่วมกันจัดงานกิจกรรมเพื่อแสดงออกถึงความจงรักภักดี	๓๐,๐๐๐	๓๐,๐๐๐	๓๐,๐๐๐	๓๐,๐๐๐	๓๐,๐๐๐	ชุมชนเขตเทศบาล ๑๑ ชุมชน	ประชาชนเขตเทศบาลร่วมกันจัดกิจกรรมเพื่อแสดงออกถึงความจงรักภักดี และสำนึกในพระมหากรุณาธิคุณ	สำนักปลัด
๓.	โครงการจัดงานวันเฉลิมพระชนมพรรษาสมเด็จพระนางเจ้าสิริกิติ์พระบรมราชินีนาถพระบรมราชชนนีพันปีหลวง	เพื่อจ่ายเป็นค่าใช้จ่ายในการจัดงานกิจกรรมเพื่อแสดงออกถึงความจงรักภักดีเทิดพระเกียรติสมเด็จพระนางเจ้าสิริกิติ์พระบรมราชินีนาถพระบรมราชชนนีพันปีหลวง	คณะผู้บริหารท้องถิ่นสมาชิกสภาเทศบาลพนักงานและลูกจ้างเทศบาลตำบลท่าไม้ก้านัน ผู้ใหญ่บ้าน ผู้นำ ชุมชน และประชาชนในเขตเทศบาลได้ร่วมกันจัดงานกิจกรรมเพื่อแสดงออกถึงความจงรักภักดี	๑๐,๐๐๐	๑๐,๐๐๐	๑๐,๐๐๐	๑๐,๐๐๐	๑๐,๐๐๐	ชุมชนเขตเทศบาล ๑๑ ชุมชน	ประชาชนเขตเทศบาลร่วมกันจัดกิจกรรมเพื่อแสดงออกถึงความจงรักภักดี และสำนึกในพระมหากรุณาธิคุณ	สำนักปลัด
รวม.....๓.....โครงการ				๙๐,๐๐๐	๙๐,๐๐๐	๙๐,๐๐๐	๙๐,๐๐๐	๙๐,๐๐๐	-	-	-

รายละเอียดโครงการพัฒนา
แผนพัฒนาท้องถิ่น (พ.ศ. ๒๕๖๖ – ๒๕๗๐)
เทศบาลตำบลท่าไม้ อำเภอท่ามะกา จังหวัดกาญจนบุรี

- ก. ยุทธศาสตร์จังหวัด ยุทธศาสตร์ที่ ๔ การพัฒนาการท่องเที่ยวอัตลักษณ์คุณค่าสูงและเติบโตอย่างยั่งยืน
ข. ยุทธศาสตร์การพัฒนาขององค์กรปกครองส่วนท้องถิ่นในเขตจังหวัด ยุทธศาสตร์ที่ ๕ การพัฒนาด้านศาสนา ศิลปะและวัฒนธรรม
๕. ยุทธศาสตร์การพัฒนาขององค์กรปกครองส่วนท้องถิ่น ยุทธศาสตร์ที่ ๕ ด้านการส่งเสริมศิลปวัฒนธรรม จารีตประเพณีและภูมิปัญญาท้องถิ่น
๕.๒ แผนงานการศาสนาวัฒนธรรมและนันทนาการ

ที่	โครงการ	วัตถุประสงค์	เป้าหมาย (ผลผลิตของ โครงการ)	งบประมาณ					ตัวชี้วัด (KPI)	ผลที่คาดว่าจะได้รับ	หน่วยงานที่ รับผิดชอบ หลัก
				ปี ๒๕๖๖ (บาท)	ปี ๒๕๖๗ (บาท)	ปี ๒๕๖๘ (บาท)	ปี ๒๕๖๙ (บาท)	ปี ๒๕๗๐ (บาท)			
๑.	โครงการส่งเสริมสนับสนุน สภาวัฒนธรรม	เพื่อเป็นค่าใช้จ่าย การส่งเสริมและ สนับสนุนสภา วัฒนธรรมตาม พระราชบัญญัติ สภาวัฒนธรรม แห่งชาติพ.ศ.๒๕๖๓ และกฎกระทรวง ที่เกี่ยวข้องเป็นค่า วัสดุสำนักงาน ค่า วัสดุโฆษณาและ เผยแพร่ ค่าจ้าง เหมาบริการ ค่า ตอบแทนวิทยากร ค่าพาหนะเดินทาง ค่าใช้จ่ายอื่นๆ	จัดกิจกรรมส่งเสริม สนับสนุนสภาวัฒน ธรรมเทศบาลตำบล ท่าไม้	๒๐,๐๐๐	๒๐,๐๐๐	๒๐,๐๐๐	๒๐,๐๐๐	๒๐,๐๐๐	ชุมชน เขต เทศบาล ๑๑ ชุมชน	เพื่อดำเนินการ ส่งเสริมวัฒน ธรรมท้องถิ่น ของเทศบาล ให้เป็นไปอย่าง มีประสิทธิภาพ	กอง การศึกษา

ที่	โครงการ	วัตถุประสงค์	เป้าหมาย (ผลผลิตของ โครงการ)	งบประมาณ					ตัวชี้วัด (KPI)	ผลที่คาดว่าจะได้รับ	หน่วยงานที่ รับผิดชอบ หลัก
				ปี ๒๕๖๖ (บาท)	ปี ๒๕๖๗ (บาท)	ปี ๒๕๖๘ (บาท)	ปี ๒๕๖๙ (บาท)	ปี ๒๕๗๐ (บาท)			
๒.	โครงการวันลอยกระทง	เพื่อจ่ายเป็นค่าใช้จ่ายเกี่ยวกับสถานที่และค่าใช้จ่ายอื่นๆที่จำเป็นเกี่ยวข้องเช่น ค่าสถานที่จัดงานค่าเช่าหรือค่าบริการวัสดุอุปกรณ์ที่จำเป็นในการจัดงานค่าใช้จ่ายอื่นๆที่จำเป็นและเกี่ยวข้องในการจัดงาน	จัดกิจกรรมเพื่อสืบสานขนบธรรมเนียมประเพณีของไทยที่หลากหลายเพื่อให้ประชาชนได้มีส่วนร่วมในกิจกรรม	๑๐๐,๐๐๐	๑๐๐,๐๐๐	๑๐๐,๐๐๐	๑๐๐,๐๐๐	๑๐๐,๐๐๐	๑ ครั้งต่อปี	ประชาชนในเขตเทศบาลได้เข้าร่วมกิจกรรมส่งเสริมสืบสานขนบธรรมเนียมประเพณีของไทย	กองการศึกษา
๓.	โครงการจัดงานประเพณีเย็นทั่วหล้ามหาสงกรานต์	เพื่อจ่ายเป็นค่าใช้จ่ายในพิธีทางศาสนาค่าใช้จ่ายอื่นๆที่จำเป็นและเกี่ยวข้องค่าบริการวัสดุอุปกรณ์ที่จำเป็นในการจัดงานค่าใช้จ่ายอื่นๆที่จำเป็น	จัดกิจกรรมเพื่อสืบสานขนบธรรมเนียมประเพณีของไทยที่หลากหลายเพื่อให้ประชาชนได้มีส่วนร่วมในกิจกรรม	๑๐๐,๐๐๐	๑๐๐,๐๐๐	๑๐๐,๐๐๐	๑๐๐,๐๐๐	๑๐๐,๐๐๐	๑ ครั้งต่อปี	ประชาชนในเขตเทศบาลได้เข้าร่วมกิจกรรมส่งเสริมสืบสานขนบธรรมเนียมประเพณีของไทย	กองการศึกษา

ที่	โครงการ	วัตถุประสงค์	เป้าหมาย (ผลผลิตของ โครงการ)	งบประมาณ					ตัวชี้วัด (KPI)	ผลที่คาดว่าจะได้รับ	หน่วยงานที่ รับผิดชอบหลัก
				ปี ๒๕๖๖ (บาท)	ปี ๒๕๖๗ (บาท)	ปี ๒๕๖๘ (บาท)	ปี ๒๕๖๙ (บาท)	ปี ๒๕๗๐ (บาท)			
๔.	โครงการส่งเสริมกีฬาและจัดส่งนักกีฬาเข้าร่วมการแข่งขันทุกระดับ	เพื่อจ่ายเป็นค่าใช้จ่ายในการฝึกซ้อมกีฬา และ จัดส่งนักกีฬาเข้าร่วมการแข่งขันทุกระดับ เช่น ค่าอาหาร และ เครื่องดื่ม ค่าอุปกรณ์การกีฬา ค่าเช่าสถานที่ในการฝึกซ้อมและการแข่งขัน ค่าฝึกสอน ค่ายานพาหนะเดินทาง ฯลฯ และค่าใช้จ่ายอื่นๆที่จำเป็นรายละเอียดตามบัญชีการจำแนกประเภทรายการ	ตั้งงบประมาณเพื่อการสนับสนุนหรือจัดการแข่งขันกีฬา จัดส่งกีฬาเข้าร่วมแข่งขันกีฬานักเรียนและเยาวชนและประชาชนทุกระดับ	๒๐,๐๐๐	๒๐,๐๐๐	๒๐,๐๐๐	๒๐,๐๐๐	๒๐,๐๐๐	ชุมชน เขต เทศบาล ๑๑ ชุมชน	ช่วยส่งเสริมให้ประชาชนเขตเทศบาลได้เล่นกีฬาและออกกำลังกาย	กองการศึกษา

ที่	โครงการ	วัตถุประสงค์	เป้าหมาย (ผลผลิตของ โครงการ)	งบประมาณ					ตัวชี้วัด (KPI)	ผลที่คาดว่าจะได้รับ	หน่วยงานที่ รับผิดชอบหลัก
				ปี ๒๕๖๖ (บาท)	ปี ๒๕๖๗ (บาท)	ปี ๒๕๖๘ (บาท)	ปี ๒๕๖๙ (บาท)	ปี ๒๕๗๐ (บาท)			
๕.	โครงการจัดการแข่งขันกีฬาภายในเขตเทศบาล	เพื่อจ่ายเป็นค่าเตรียมสนามแข่งขัน ค่าอุปกรณ์ ค่าตอบแทนของเจ้าหน้าที่ประจำสนามค่าตอบแทนของกรรมการตัดสิน ค่าจัดทำป้ายชื่อหรือผู้เข้าร่วมแข่งขัน ค่าโล่หรือถ้วยรางวัล และค่าใช้จ่ายอื่นๆที่จำเป็น	ประชาชนภายในเขตเทศบาลตำบลท่าไม้ได้มีกิจกรรมร่วมกันเพื่อเชื่อมความสัมพันธ์เกิดความสัมพันธ์ในชุมชนทั้ง ๑๑ ชุมชน	๑๒๐,๐๐๐	๑๒๐,๐๐๐	๑๒๐,๐๐๐	๑๒๐,๐๐๐	๑๒๐,๐๐๐	ชุมชนเขตเทศบาล ๑๑ ชุมชน	ประชาชนในเขตเทศบาลมีส่วนร่วมในการจัดกิจกรรมของชุมชนและมีสุขภาพแข็งแรง	กองการศึกษา
รวม.....๕.....โครงการ				๓๖๐,๐๐๐	๓๖๐,๐๐๐	๓๖๐,๐๐๐	๓๖๐,๐๐๐	๓๖๐,๐๐๐	-	-	-

รายละเอียดโครงการพัฒนา
แผนพัฒนาท้องถิ่น (พ.ศ. ๒๕๖๖ – ๒๕๗๐)
เทศบาลตำบลท่าไม้ อำเภอท่ามะกา จังหวัดกาญจนบุรี

- ก. ยุทธศาสตร์จังหวัด ยุทธศาสตร์ที่ ๑ การพัฒนาคุณภาพชีวิตประชาชนในทุกมิติ
ข. ยุทธศาสตร์การพัฒนาขององค์กรปกครองส่วนท้องถิ่นในเขตจังหวัด ยุทธศาสตร์ที่ ๒ การพัฒนาด้านการบริหารจัดการ
๖. ยุทธศาสตร์การพัฒนาขององค์กรปกครองส่วนท้องถิ่น ยุทธศาสตร์ที่ ๖ ด้านการพัฒนาประสิทธิภาพการเมือง การบริหาร การพัฒนาบุคลากร
๖.๑ แผนงานบริหารงานทั่วไป

ที่	โครงการ	วัตถุประสงค์	เป้าหมาย (ผลผลิตของโครงการ)	งบประมาณ					ตัวชี้วัด (KPI)	ผลที่คาดว่าจะได้รับ	หน่วยงานที่ รับผิดชอบหลัก
				ปี ๒๕๖๖ (บาท)	ปี ๒๕๖๗ (บาท)	ปี ๒๕๖๘ (บาท)	ปี ๒๕๖๙ (บาท)	ปี ๒๕๗๐ (บาท)			
๑.	โครงการเพิ่มศักยภาพของบุคลากรเทศบาลตำบลท่าไม้	เพื่อจัดอบรมให้ความรู้แก่บุคลากรภายในองค์กรสามารถนำเอาความรู้ที่ได้รับไปปรับใช้การปฏิบัติงานในหน้าที่ได้อย่างมีประสิทธิภาพเกิดผลสัมฤทธิ์ที่ดีและมีความเป็นมืออาชีพ	คณะผู้บริหารท้องถิ่น สมาชิกสภาเทศบาล พนักงานและลูกจ้างของเทศบาลตำบลท่าไม้เข้าร่วมโครงการเพื่อพัฒนาทักษะและขีดความสามารถของตนเองมีความเป็นมืออาชีพ	๑๐๐,๐๐๐	๑๐๐,๐๐๐	๑๐๐,๐๐๐	๑๐๐,๐๐๐	๑๐๐,๐๐๐	จำนวนผู้เข้าร่วมโครงการ	บุคลากรภายในองค์กรสามารถนำเอาความรู้ที่ได้รับไปปรับใช้การปฏิบัติงานในหน้าที่ได้อย่างมีประสิทธิภาพเกิดผลสัมฤทธิ์ที่ดีและมีความเป็นมืออาชีพ	สำนักปลัด

ที่	โครงการ	วัตถุประสงค์	เป้าหมาย (ผลผลิตของโครงการ)	งบประมาณ					ตัวชี้วัด (KPI)	ผลที่คาดว่าจะได้รับ	หน่วยงานที่รับผิดชอบหลัก
				ปี ๒๕๖๖ (บาท)	ปี ๒๕๖๗ (บาท)	ปี ๒๕๖๘ (บาท)	ปี ๒๕๖๙ (บาท)	ปี ๒๕๗๐ (บาท)			
๒.	โครงการจัดทำเวทีการประชาคมแผนพัฒนาท้องถิ่นเทศบาลตำบลท่าไม้	เพื่อส่งเสริมให้ประชาชนเข้ามามีส่วนร่วมในการพัฒนาท้องถิ่นโดยการร่วมกันเสนอแนวทางการแก้ไขปัญหาและนำเสนอความต้องการของชุมชนในเขตพื้นที่	คณะผู้บริหารท้องถิ่น สมาชิกสภาเทศบาล พนักงานและลูกจ้างเทศบาลตำบลท่าไม้ กำนันผู้ใหญ่บ้าน ผู้นำชุมชน คณะกรรมการตามสัดส่วนที่กำหนด ซึ่งมีหน้าที่จัดทำแผนพัฒนาท้องถิ่นประชาชนในเขตเทศบาลตำบลท่าไม้	๒๐,๐๐๐	๒๐,๐๐๐	๒๐,๐๐๐	๒๐,๐๐๐	๒๐,๐๐๐	ชุมชนเขตเทศบาล ๑๑ ชุมชน	ประชาชนเข้ามามีส่วนร่วมในการพัฒนาท้องถิ่นโดยการเสนอแนวทางการแก้ไขปัญหาและนำเสนอความต้องการของชุมชนเพื่อนำข้อมูลไปสู่การจัดทำแผนพัฒนาท้องถิ่น	งานวางแผนสถิติและวิชาการ
๓.	โครงการปรับปรุงแผนที่ภาษีและทะเบียนทรัพย์สินและพัฒนาจัดเก็บรายได้	เพื่อการพัฒนาระบบงานแผนที่ภาษีและพัฒนาบุคลากรของงานแผนที่ภาษีและทะเบียนทรัพย์สินงานจัดเก็บรายได้ให้มีประสิทธิภาพมากยิ่งขึ้น	บุคลากรมีข้อมูลในการจัดเก็บภาษีครบถ้วนและทำการจัดเก็บรายได้มีประสิทธิภาพยิ่งขึ้น	๒๐๐,๐๐๐	๒๐๐,๐๐๐	๒๐๐,๐๐๐	๒๐๐,๐๐๐	๒๐๐,๐๐๐	๑ ครั้งต่อปี	ได้พัฒนาระบบให้เป็นปัจจุบันและสามารถจัดเก็บรายได้ครบถ้วนถูกต้อง	กองคลัง

ที่	โครงการ	วัตถุประสงค์	เป้าหมาย (ผลผลิตของ โครงการ)	งบประมาณ					ตัวชี้วัด (KPI)	ผลที่คาดว่าจะได้รับ	หน่วยงานที่ รับผิดชอบ หลัก
				ปี ๒๕๖๖ (บาท)	ปี ๒๕๖๗ (บาท)	ปี ๒๕๖๘ (บาท)	ปี ๒๕๖๙ (บาท)	ปี ๒๕๗๐ (บาท)			
๔.	โครงการให้ความรู้ผู้มี หน้าที่เสียภาษีตาม พรบ. ภาษีที่ดินและสิ่ง ปลูกสร้าง พ.ศ.๒๕๖๒ ภายในเขตเทศบาล	เพื่อการถ่ายทอด ความรู้วิธีการและ ขั้นตอนเกี่ยวกับ กฎหมายให้กับกลุ่ม ผู้นำ ผู้มีหน้าที่เสีย ภาษีภายในเขต เทศบาล	ผู้บริหารท้องถิ่น สมาชิกสภาเทศบาล พนักงานเทศบาล ผู้นำชุมชน และ ประชาชนผู้มีหน้าที่ เสียภาษีในเขต เทศบาล	๑๐,๐๐๐	๑๐,๐๐๐	๑๐,๐๐๐	๑๐,๐๐๐	๑๐,๐๐๐	ผู้เข้าร่วม โครงการ	ผู้มีหน้าที่เสีย ภาษีภายในเขต เทศบาลได้รับ ความรู้ความ เข้าใจเกี่ยวกับ กฎหมายวิธีการ ขั้นตอนในการ ชำระภาษี	กองคลัง
๕.	โครงการให้ความรู้ คณะกรรมการจัดซื้อ จ้างการบริหารพัสดุ ภาครัฐ พ.ศ.๒๕๖๐ และระเบียบต่างๆที่ เกี่ยวข้องกับการคลัง ท้องถิ่น	เพื่อการพัฒนาและ เพื่อเพิ่มศักยภาพ คณะกรรมการจัดซื้อ จัดจ้างได้เรียนรู้และ เข้าใจระเบียบต่างๆ ที่เกี่ยวข้องในการ ปฏิบัติงาน	ผู้บริหารท้องถิ่น สมาชิกสภาเทศบาล พนักงานเทศบาล ตำบลท่าไม้	๑๕,๐๐๐	๑๕,๐๐๐	๑๕,๐๐๐	๑๕,๐๐๐	๑๕,๐๐๐	ผู้เข้าร่วม โครงการ	เกิดความรู้และ ความเข้าใจเกี่ยว กับระเบียบและ กฎหมายวิธีการ ขั้นตอนในการ ปฏิบัติงานให้มี ประสิทธิภาพ มากยิ่งขึ้น	กองคลัง

ที่	โครงการ	วัตถุประสงค์	เป้าหมาย (ผลผลิตของ โครงการ)	งบประมาณ					ตัวชี้วัด (KPI)	ผลที่คาดว่าจะได้รับ	หน่วยงานที่ รับผิดชอบ หลัก
				ปี ๒๕๖๖ (บาท)	ปี ๒๕๖๗ (บาท)	ปี ๒๕๖๘ (บาท)	ปี ๒๕๖๙ (บาท)	ปี ๒๕๗๐ (บาท)			
๖.	โครงการเพิ่มประสิทธิภาพการจัดเก็บและพัฒนารายได้เชิงรุก	เพื่อเป็นการอำนวยความสะดวกให้แก่ประชาชนนอกสถานที่ราชการ	จัดตั้งหน่วยบริการเคลื่อนที่ให้บริการแก่ประชาชน	-	-	-	-	-	ความพึงพอใจของประชาชนที่ได้รับการบริการ	ประชาชนในเขตเทศบาลจำนวนร้อยละ๙๐เกิดความพึงพอใจการให้บริการ	กองคลัง กองประปา
๗.	โครงการเสริมสร้างองค์การแห่งการเรียนรู้	เพื่อการเสริมสร้างความรู้ระเบียบข้อกฎหมายข้อบังคับต่างๆให้กับพนักงานเทศบาลฯ	ผู้บริหารท้องถิ่น สมาชิกสภาเทศบาล พนักงานเทศบาล ตำบลท่าไม้	-	-	-	-	-	ผู้เข้าร่วมโครงการ	เกิดความรู้และความเข้าใจเกี่ยวกับระเบียบและกฎหมายวิธีการขั้นตอนในการปฏิบัติงานให้มีประสิทธิภาพมากยิ่งขึ้น	สำนักปลัด
๘.	โครงการให้ความรู้เกี่ยวกับผลประโยชน์ทับซ้อน	เพื่อการเสริมสร้างความรู้ระเบียบข้อกฎหมายข้อบังคับต่างๆให้กับพนักงานเทศบาลฯ	ผู้บริหารท้องถิ่น สมาชิกสภาเทศบาล พนักงานเทศบาล ตำบลท่าไม้	-	-	-	-	-	ผู้เข้าร่วมโครงการ	เกิดความรู้และความเข้าใจเกี่ยวกับระเบียบและกฎหมายวิธีการขั้นตอนในการปฏิบัติงานให้มีประสิทธิภาพมากยิ่งขึ้น	สำนักปลัด

ที่	โครงการ	วัตถุประสงค์	เป้าหมาย (ผลผลิตของ โครงการ)	งบประมาณ					ตัวชี้วัด (KPI)	ผลที่คาดว่าจะได้รับ	หน่วยงานที่รับผิดชอบหลัก
				ปี ๒๕๖๖ (บาท)	ปี ๒๕๖๗ (บาท)	ปี ๒๕๖๘ (บาท)	ปี ๒๕๖๙ (บาท)	ปี ๒๕๗๐ (บาท)			
๙.	โครงการเทศบาลร่วม จัดคพลังงานหารสอง	เพื่อการส่งเสริม ให้บุคลากรของ เทศบาลฯ ตระหนัก ถึงความสำคัญใน การร่วมกันประหยัด พลังงาน	ผู้บริหารท้องถิ่น สมาชิกสภาเทศบาล พนักงานเทศบาล ตำบลท่าไม้	-	-	-	-	-	ค่าใช้จ่าย ในด้าน พลังงาน ลดลง	ช่วยลดภาระ ค่าใช้จ่ายในแต่ ละเดือนด้านการ ใช้พลังงานของ เทศบาลตำบล ท่าไม้	เทศบาล ตำบลท่าไม้
๑๐.	โครงการให้บริการแก่ ประชาชนในช่วงเวลา พักเที่ยงหรือนอกเวลา ราชการ และวันหยุด ราชการ	เพื่อให้บริการแก่ ประชาชนนอกเวลา ราชการ	ผู้บริหารท้องถิ่น สมาชิกสภาเทศบาล พนักงานเทศบาล ตำบลท่าไม้	-	-	-	-	-	ความพึง พอใจของ ประชาชน ที่ได้รับ การ บริการ	ประชาชนเกิด ความพึงพอใจใน การมาติดต่อกับ ทางราชการ	เทศบาล ตำบลท่าไม้
๑๑.	โครงการกิจกรรม ๕ ส. ในสถานที่ ทำงาน	เพื่อเป็นการสร้าง ภาพลักษณ์ที่ดีให้ แก่สถานที่ราชการ และสร้างบรรยากาศ ที่ดีในการทำงาน	ผู้บริหารท้องถิ่น สมาชิกสภาเทศบาล พนักงานเทศบาล ตำบลท่าไม้	-	-	-	-	-	บุคลากร เทศบาล เข้าร่วมใน กิจกรรม	สร้างภาพลักษณ์ ที่ดีให้แก่สถานที่ ราชการและช่วย สร้างบรรยากาศ สภาพแวดล้อม ใน ส ต ห น ที่ ปฏิบัติงานให้ดี ยิ่งขึ้น	เทศบาล ตำบลท่าไม้
รวม.....๑๑.....โครงการ				๓๔๕,๐๐๐	๓๔๕,๐๐๐	๓๔๕,๐๐๐	๓๔๕,๐๐๐	๓๔๕,๐๐๐	-	-	-

รายละเอียดโครงการพัฒนา
แผนพัฒนาท้องถิ่น (พ.ศ. ๒๕๖๖ – ๒๕๗๐)
เทศบาลตำบลท่าไม้ อำเภอท่ามะกา จังหวัดกาญจนบุรี

- ก. ยุทธศาสตร์จังหวัด ยุทธศาสตร์ที่ ๑ การพัฒนาคุณภาพชีวิตประชาชนในทุกมิติ
ข. ยุทธศาสตร์การพัฒนาขององค์กรปกครองส่วนท้องถิ่นในเขตจังหวัด ยุทธศาสตร์ที่ ๖ การพัฒนาด้านการบริหารจัดการ
๖. ยุทธศาสตร์การพัฒนาขององค์กรปกครองส่วนท้องถิ่น ยุทธศาสตร์ที่ ๖ ด้านการพัฒนาประสิทธิภาพการเมือง การบริหาร การพัฒนาบุคลากร
๖.๒ แผนงานสร้างความเข้มแข็งของชุมชน

ที่	โครงการ	วัตถุประสงค์	เป้าหมาย (ผลผลิตของ โครงการ)	งบประมาณ					ตัวชี้วัด (KPI)	ผลที่คาดว่าจะได้รับ	หน่วยงานที่ รับผิดชอบหลัก
				ปี ๒๕๖๖ (บาท)	ปี ๒๕๖๗ (บาท)	ปี ๒๕๖๘ (บาท)	ปี ๒๕๖๙ (บาท)	ปี ๒๕๗๐ (บาท)			
๑.	โครงการเทศบาล พบประชาชน	เพื่อส่งเสริมให้ ประชาชนเข้ามามี ส่วนร่วมในการทำ กิจกรรมร่วมกัน เสนอปัญหาความ ต้องการและแสดง ความคิดเห็นเพื่อ การพัฒนาท้องถิ่น	จัดหน่วยเคลื่อนที่ บริการประชาชนใน หลายด้านรวมทั้ง รับฟังปัญหาความ ต้องการของชุมชน เพื่อการพัฒนา ท้องถิ่น	๑๐,๐๐๐	๑๐,๐๐๐	๑๐,๐๐๐	๑๐,๐๐๐	๑๐,๐๐๐	ชุมชนเขต เทศบาล ๑๑ ชุมชน	ประชาชนได้รับ การบริการใน ด้านต่างๆจาก เทศบาลสร้าง ความสัมพันธ์ ที่ดีระหว่าง หน่วยงานของ ราชการและ ประชาชน	งาน สวัสดิการ สังคม
๒.	โครงการส่งเสริม สนับสนุนการจัดทำ แผนชุมชน	เพื่อส่งเสริมให้ ประชาชนเข้ามามี ส่วนร่วมในการ พัฒนาท้องถิ่น	ชุมชนภายในเขต เทศบาลตำบลท่าไม้ ทั้ง ๑๑ ชุมชน	๕,๐๐๐	๕,๐๐๐	๕,๐๐๐	๕,๐๐๐	๕,๐๐๐	ชุมชนเขต เทศบาล ๑๑ ชุมชน	ประชาชนได้เข้า มามีส่วนร่วม การจัดทำแผน ของชุมชนเป็น ข้อมูลใช้ในการ พัฒนาท้องถิ่น	งาน สวัสดิการ สังคม

ที่	โครงการ	วัตถุประสงค์	เป้าหมาย (ผลผลิตของ โครงการ)	งบประมาณ					ตัวชี้วัด (KPI)	ผลที่คาดว่าจะได้รับ	หน่วยงานที่ รับผิดชอบ หลัก
				ปี ๒๕๖๖ (บาท)	ปี ๒๕๖๗ (บาท)	ปี ๒๕๖๘ (บาท)	ปี ๒๕๖๙ (บาท)	ปี ๒๕๗๐ (บาท)			
๓.	โครงการจัดเวที ประชาคมการเลือกตั้ง คณะกรรมการชุมชน	เพื่อการคัดเลือก กรรมการชุมชนกรณี ที่ครบวาระหรือกรณี ที่พ้นจากตำแหน่ง ให้ถูกต้องเป็นไป ตามระเบียบของ คณะกรรมการ ชุมชน	ประชาชนภายใน เขตเทศบาลตำบล ท่าไม้ ผู้ที่มีสิทธิ ในการเลือกตั้ง กรรมการชุมชน ที่ครบวาระ	๔๐,๐๐๐	๔๐,๐๐๐	๔๐,๐๐๐	๔๐,๐๐๐	๔๐,๐๐๐	ชุมชนที่ คณะกรรมการ การชุมชน ครบวาระ หรือ พ้นจาก ตำแหน่ง	ประชาชนได้เข้า มามีส่วนร่วมใน ภารกิจของภาค รัฐการคัดเลือก คณะกรรมการ ชุมชนเพื่อการ พัฒนาชุมชน ของตนเอง	งาน สวัสดิการ สังคม
๔.	โครงการจัดงาน วันเทศบาล	คณะผู้บริหาร ท้องถิ่น สมาชิกสภา เทศบาล พนักงาน ลูกจ้างของเทศบาล ตำบลท่าไม้ได้ร่วม ทำกิจกรรมและจัด กิจกรรมเพื่อบำเพ็ญ ประโยชน์เนื่องในวัน เทศบาล	จัดกิจกรรมต่างๆ เพื่อการบำเพ็ญ ประโยชน์เนื่องใน วันเทศบาล เช่น การทำบุญตักบาตร และการจัดกิจกรรม สนนันทนาการและ สนนันทนาการเพื่อ สร้างความสามัคคีใน องค์กร	๑๐,๐๐๐	๑๐,๐๐๐	๑๐,๐๐๐	๑๐,๐๐๐	๑๐,๐๐๐	จำนวนผู้ที่ เข้าร่วม โครงการ	ผู้บริหารท้องถิ่น สมาชิกสภาเทศ บาลพนักงาน ลูกจ้างเทศบาล ตำบลท่าไม้ได้ ร่วมทำกิจกรรม ต่างๆร่วมกัน	งาน สวัสดิการ สังคม
รวม.....๕.....โครงการ				๖๕,๐๐๐	๖๕,๐๐๐	๖๕,๐๐๐	๖๕,๐๐๐	๖๕,๐๐๐	-	-	-

รายละเอียดโครงการพัฒนา
ที่นำมาจากแผนหมู่บ้านและแผนชุมชน (พ.ศ. ๒๕๖๖ – ๒๕๗๐)
เทศบาลตำบลท่าไม้ อำเภอท่ามะกา จังหวัดกาญจนบุรี

- ก. ยุทธศาสตร์จังหวัด ยุทธศาสตร์ที่ ๕ การพัฒนาการค้า การลงทุน อุตสาหกรรม และเขตเศรษฐกิจพิเศษ
ข. ยุทธศาสตร์การพัฒนาขององค์กรปกครองส่วนท้องถิ่นในเขตจังหวัดยุทธศาสตร์ที่ ๒ การพัฒนาด้านโครงสร้างพื้นฐาน
๑. ยุทธศาสตร์การพัฒนาขององค์กรปกครองส่วนท้องถิ่นยุทธศาสตร์ที่ ๑ การพัฒนาระบบสาธารณูปโภคและด้านโครงสร้างพื้นฐาน

ที่	โครงการ	วัตถุประสงค์	เป้าหมาย (ผลผลิตของ โครงการ)	งบประมาณ					ตัวชี้วัด (KPI)	ผลที่คาดว่าจะ ได้รับ	ที่มาของ โครงการ	หน่วยงานที่ รับผิดชอบ หลัก
				ปี ๒๕๖๖ (บาท)	ปี ๒๕๖๗ (บาท)	ปี ๒๕๖๘ (บาท)	ปี ๒๕๖๙ (บาท)	ปี ๒๕๗๐ (บาท)				
๑.	โครงการติดตั้งประตู ปิด-เปิดน้ำหมู่ที่ ๑ บริเวณปากซอยบ้าน นางอิม สุขศรี	เพื่อเป็นการเพิ่ม ประสิทธิภาพใน การระบายน้ำเขต เทศบาล	ติดตั้งประตูปิด-เปิด น้ำโดยใช้ประตูแบบ เหล็กหล่อขนาด Ø ๐.๔๐ เมตร พร้อม เครื่องยกพวงมาลัย และอุปกรณ์ติดตั้ง จำนวน ๑ ชุด	๔๕,๐๐๐	๔๕,๐๐๐	๔๕,๐๐๐	๔๕,๐๐๐	๔๕,๐๐๐	๑ แห่ง	สามารถป้องกัน และแก้ไขปัญหา น้ำท่วมขังในเขต พื้นที่	แผนชุมชน หมู่ที่ ๑ พัฒนา หมู่ที่ ๑	กองช่าง
๒.	โครงการก่อสร้าง รางระบายน้ำ คสล. หมู่ที่ ๔ เริ่มจาก บริเวณ หจก.ทีพีอ โต้เซอร์วิส ถึงคลอง ดินข้างทางรถไฟ	เพื่อเป็นการเพิ่ม ประสิทธิภาพใน การระบายน้ำเขต เทศบาล	ก่อสร้างรางระบาย น้ำ คสล. ขนาด กว้าง ๐.๘๐ เมตร ยาว ๑๒๘ เมตร พร้อมฝาดะแกรง เหล็ก	๔๒๐,๐๐๐	๔๒๐,๐๐๐	๔๒๐,๐๐๐	๔๒๐,๐๐๐	๔๒๐,๐๐๐	๑ แห่ง	สามารถป้องกัน และแก้ไขปัญหา น้ำท่วมขังในเขต พื้นที่	แผนชุมชน ชุมชน บ้าน ท่าหว้า พัฒนา หมู่ที่ ๔	กองช่าง

ที่	โครงการ	วัตถุประสงค์	เป้าหมาย (ผลผลิตของ โครงการ)	งบประมาณ					ตัวชี้วัด (KPI)	ผลที่คาดว่าจะ ได้รับ	ที่มาของ โครงการ	หน่วยงานที่ รับผิดชอบ หลัก
				ปี ๒๕๖๖ (บาท)	ปี ๒๕๖๗ (บาท)	ปี ๒๕๖๘ (บาท)	ปี ๒๕๖๙ (บาท)	ปี ๒๕๗๐ (บาท)				
๓.	โครงการก่อสร้างถนน คสล.พร้อมวางระบายน้ำ คสล.หมู่ที่ ๗ ซอยบ้านนายสมคิด บัวจิบ	เพื่อให้ประชาชนได้รับความสะดวกในการสัญจรไปมา เพื่อเป็นการเพิ่มประสิทธิภาพในการระบายน้ำเขตเทศบาล	ก่อสร้างถนน คสล. กว้าง ๓.๕๐ เมตร ยาว ๗๐ เมตร พร้อมไหล่ทางลงหินคลุกเฉลี่ยข้างละ ๐.๐๐-๐.๕๐ เมตร และวางระบายน้ำ คสล. กว้าง ๐.๕๐ เมตร พร้อมฝาเหล็กตะแกรง	๒๖๓,๐๐๐	๒๖๓,๐๐๐	๒๖๓,๐๐๐	๒๖๓,๐๐๐	๒๖๓,๐๐๐	๑ แห่ง	ประชาชนได้รับความสะดวกในการสัญจรไปมา	แผนชุมชน ชุมชนศรีอพนัน ร่วมใจพัฒนา หมู่ที่ ๗	กองช่าง
๔.	โครงการก่อสร้างถนน คสล.หมู่ที่ ๗,๘ สายเลียบบทางรถไฟ (ข้างร้านโรจณีวัสดุภัณฑ์) เชื่อมต่อถนนคอนกรีต	เพื่อให้ประชาชนได้รับความสะดวกในการสัญจรไปมา	ก่อสร้างถนน คสล. กว้าง ๕ เมตร ยาว ๗๖๐ เมตร พร้อมไหล่ทางลงหินคลุกเฉลี่ยข้างละ ๐.๐๐ - ๐.๕๐ เมตร	๒,๐๙๐,๐๐๐	๒,๐๙๐,๐๐๐	๒,๐๙๐,๐๐๐	๒,๐๙๐,๐๐๐	๒,๐๙๐,๐๐๐	๑ แห่ง	ประชาชนได้รับความสะดวกในการสัญจรไปมา	แผนชุมชน ชุมชนรางโป่งหัวหิน ร่วมใจพัฒนา หมู่ที่ ๘	กองช่าง
รวม.....๕.....โครงการ				๒,๘๑๘,๐๐๐	๒,๘๑๘,๐๐๐	๒,๘๑๘,๐๐๐	๒,๘๑๘,๐๐๐	๒,๘๑๘,๐๐๐	-	-	-	-

รายละเอียดโครงการพัฒนา
ที่นำมาจากแผนหมู่บ้านและแผนชุมชน (พ.ศ. ๒๕๖๖ - ๒๕๗๐)
เทศบาลตำบลท่าไม้ อำเภอลำทะเมนชัย จังหวัดกาฬสินธุ์

- ก. ยุทธศาสตร์จังหวัด ยุทธศาสตร์ที่ ๑ การพัฒนาคุณภาพชีวิตประชาชนในทุกมิติ
ข. ยุทธศาสตร์การพัฒนาขององค์กรปกครองส่วนท้องถิ่นในเขตจังหวัด ยุทธศาสตร์ที่ ๓ การพัฒนาด้านสังคมและคุณภาพชีวิต
๒. ยุทธศาสตร์การพัฒนาขององค์กรปกครองส่วนท้องถิ่น ยุทธศาสตร์ที่ ๒ การพัฒนาคุณภาพชีวิตและคุณค่าทางสังคม

ที่	โครงการ	วัตถุประสงค์	เป้าหมาย (ผลผลิตของ โครงการ)	งบประมาณ					ตัวชี้วัด (KPI)	ผลที่คาดว่าจะ ได้รับ	ที่มาของ โครงการ	หน่วยงานที่ รับผิดชอบ หลัก
				ปี ๒๕๖๖ (บาท)	ปี ๒๕๖๗ (บาท)	ปี ๒๕๖๘ (บาท)	ปี ๒๕๖๙ (บาท)	ปี ๒๕๗๐ (บาท)				
๑.	โครงการให้ความรู้ด้านการแก้ไขปัญหานี้สินในชุมชน	เพื่อให้ ความรู้ให้กับประชาชนในเรื่องการแก้ไขปัญหานี้สินในครัวเรือน เช่น จัดทำบัญชีรายรับและรายจ่ายในครัวเรือน	การอบรมและให้ความรู้แก่ประชาชนด้านการแก้ไขปัญหานี้สินในชุมชน	๑๐,๐๐๐	๑๐,๐๐๐	๑๐,๐๐๐	๑๐,๐๐๐	๑๐,๐๐๐	ผู้ที่เข้าร่วมโครงการ	ประชาชนได้รับความรู้การวางแผนทางการเงินและมีวินัยทางการเงินเพิ่มขึ้นสามารถควบคุมรายจ่ายที่จำเป็น	แผนชุมชน หมู่ที่ ๓ ชุมชนทุ่งพัฒนา	งานสวัสดิการสังคม
๒.	โครงการอบรมให้ความรู้อาสาสมัครแก้แค้น้อย	เพื่อให้ ความรู้ให้กับประชาชนด้านการส่งเสริมพัฒนาความรู้และทักษะอาชีพในชุมชน	อบรมให้ความรู้แก่อาสาสมัครส่งเสริมพัฒนาความรู้และการพัฒนาทักษะอาชีพในชุมชน	๑๐,๐๐๐	๑๐,๐๐๐	๑๐,๐๐๐	๑๐,๐๐๐	๑๐,๐๐๐	ผู้ที่เข้าร่วมโครงการ	ประชาชนได้รับความรู้ด้านการพัฒนาความรู้และทักษะอาชีพสามารถนำไปต่อยอดธุรกิจของตนเองได้	แผนชุมชน หมู่ที่ ๓ ชุมชนทุ่งพัฒนา	งานสวัสดิการสังคม

ที่	โครงการ	วัตถุประสงค์	เป้าหมาย (ผลผลิตของ โครงการ)	งบประมาณ					ตัวชี้วัด (KPI)	ผลที่คาดว่าจะ ได้รับ	ที่มาของ โครงการ	หน่วยงานที่ รับผิดชอบ หลัก
				ปี ๒๕๖๖ (บาท)	ปี ๒๕๖๗ (บาท)	ปี ๒๕๖๘ (บาท)	ปี ๒๕๖๙ (บาท)	ปี ๒๕๗๐ (บาท)				
๓.	โครงการฟื้นฟูและ การเยียวยาผู้ที่รับ ผลกระทบจากการ แพร่ระบาดของโรค ไวรัสโคโรนา COVID ๒๐๑๙	เพื่อส่งเสริม ฟื้นฟูและเยียวยา การผู้ที่ได้รับ ผลกระทบการ แพร่ระบาดของ โรคไวรัสโคโรนา COVID ๒๐๑๙	ชุมชนห้ารุ่งเรือง หมู่ที่ ๕	๖๐,๐๐๐	๖๐,๐๐๐	๖๐,๐๐๐	๖๐,๐๐๐	๖๐,๐๐๐	ผู้ที่ได้รับ ผลกระทบ การแพร่ ระบาดของ ไวรัส โคโรนา COVID ๒๐๑๙	สามารถให้การ ช่วยเหลือฟื้นฟู ทางด้านจิตใจให้ การช่วยเหลือ ผู้ที่ถูกกักตัว	แผนชุมชน ชุมชน พัฒนา ห้ารุ่งเรือง หมู่ที่ ๕	งานสวัสดิการ สังคม
๔.	โครงการอบรมเด็ก และเยาวชนต้นแบบ ตำบลท่าไม้	เพื่อให้เด็กและ เยาวชนได้เข้ามา มีส่วนร่วมในการ ร่วมทำกิจกรรม ต่างๆ	ชุมชนรางโป่งหัวหิน ร่วมใจพัฒนา หมู่ที่ ๘	๑๐,๐๐๐	๑๐,๐๐๐	๑๐,๐๐๐	๑๐,๐๐๐	๑๐,๐๐๐	ผู้ที่เข้าร่วม โครงการ	เด็กและเยาวชน ได้มีส่วนร่วมใน การทำกิจกรรม ต่างๆ ในชุมชน	แผนชุมชน ชุมชน รางโป่ง หัวหินร่วม ใจพัฒนา หมู่ที่ ๘	งานสวัสดิการ สังคม
๕.	โครงการส่งเสริม อาชีพเพื่อเพิ่มรายได้	เพื่อส่งเสริมและ พัฒนาอาชีพให้ แก่ประชาชน เกิดความรู้และ ทักษะอาชีพ สามารถนำไป ประกอบอาชีพ เสริมได้	ชุมชนร่วมมือพัฒนา หมู่ที่ ๙	๑๐,๐๐๐	๑๐,๐๐๐	๑๐,๐๐๐	๑๐,๐๐๐	๑๐,๐๐๐	ผู้ที่เข้าร่วม โครงการ	ประชาชนได้ มีความรู้และ พัฒนาทักษะ อาชีพสามารถ นำไปประกอบ อาชีพเสริมได้ เพิ่มรายได้ให้ กับตนเอง	แผนชุมชน ชุมชน ร่วมมือ พัฒนา หมู่ที่ ๙	งานสวัสดิการ สังคม
รวม.....๕.....โครงการ				๑๐๐,๐๐๐	๑๐๐,๐๐๐	๑๐๐,๐๐๐	๑๐๐,๐๐๐	๑๐๐,๐๐๐	-	-	-	-

รายละเอียดโครงการพัฒนา
แผนพัฒนาท้องถิ่น (พ.ศ. ๒๕๖๖ – ๒๕๗๐)
สำหรับโครงการที่เกินศักยภาพขององค์กรปกครองส่วนท้องถิ่นที่ใช้สำหรับการประสานแผนพัฒนาท้องถิ่น
เทศบาลตำบลท่าไม้ อำเภอท่ามะกา จังหวัดกาญจนบุรี

- ก. ยุทธศาสตร์จังหวัด ยุทธศาสตร์ที่ ๕ การพัฒนาการค้า การลงทุน อุตสาหกรรม และเขตเศรษฐกิจพิเศษ
- ข. ยุทธศาสตร์การพัฒนาขององค์กรปกครองส่วนท้องถิ่นในเขตจังหวัด ยุทธศาสตร์ที่ ๒ การพัฒนาด้านโครงสร้างพื้นฐาน
๑. ยุทธศาสตร์การพัฒนาขององค์กรปกครองส่วนท้องถิ่น ยุทธศาสตร์ที่ ๑ การพัฒนาระบบสาธารณูปโภคและด้านโครงสร้างพื้นฐาน
- ๑.๑ แผนงานอุตสาหกรรมและการโยธา : แนวทางการพัฒนาก่อสร้างถนน ปรับปรุงทางเดินเท้า ระบบสาธารณูปโภคและด้านโครงสร้างพื้นฐาน

ที่	โครงการ	วัตถุประสงค์	เป้าหมาย (ผลผลิตของ โครงการ)	งบประมาณ					ตัวชี้วัด (KPI)	ผลที่คาดว่าจะได้รับ	หน่วยงาน ที่จะขอ ประสาน
				ปี ๒๕๖๖ (บาท)	ปี ๒๕๖๗ (บาท)	ปี ๒๕๖๘ (บาท)	ปี ๒๕๖๙ (บาท)	ปี ๒๕๗๐ (บาท)			
๑.	โครงการปรับปรุงถนนแอสฟัลท์ติกคอนกรีตถนนสายท่าไม้ซอย ๕๒ หมู่ที่ ๒,๔,๑๐ เริ่มตั้งแต่ศาลาอเนกประสงค์ หมู่ที่ ๔ ถึงทางแยกศูนย์พัฒนาเด็กเล็กบ้านกระต่ายเต็น หมู่ที่ ๑๐ (กองช่าง)	เพื่อให้ประชาชนได้รับความสะดวกในการสัญจรไปมา	ปรับปรุงถนนแอสฟัลท์ติกคอนกรีต กว้าง ๖ เมตร ยาว ๑,๘๕๖ เมตร (รายละเอียดตามแบบแปลนของเทศบาลตำบลท่าไม้)	๕,๖๘๙,๐๐๐	๕,๖๘๙,๐๐๐	๕,๖๘๙,๐๐๐	๕,๖๘๙,๐๐๐	๕,๖๘๙,๐๐๐	๑ เส้น	ประชาชนได้รับความสะดวกในการสัญจรไปมา	องค์การบริหารส่วนจังหวัดกาญจนบุรี

ที่	โครงการ	วัตถุประสงค์	เป้าหมาย (ผลผลิตของ โครงการ)	งบประมาณ					ตัวชี้วัด (KPI)	ผลที่คาดว่าจะได้รับ	หน่วยงาน ที่จะขอ ประสาน
				ปี ๒๕๖๖ (บาท)	ปี ๒๕๖๗ (บาท)	ปี ๒๕๖๘ (บาท)	ปี ๒๕๖๙ (บาท)	ปี ๒๕๗๐ (บาท)			
๒.	โครงการปรับปรุงถนนแอสฟัลท์ติกคอนกรีตสายเลียบบคลองส่งน้ำสายใหญ่ฝั่งซ้าย(ฝั่งขวา) หมู่ที่ ๔ เชื่อมต่อหมู่ที่ ๙ (กองช่าง)	เพื่อให้ประชาชนได้รับความสะดวกในการสัญจรไปมา	ปรับปรุงถนนแอสฟัลท์ติกคอนกรีตจำนวน ๓ ช่วง <u>ช่วงที่ ๑</u> เริ่มจากหน้า หจก.ทีพีโอโต้ เซอร์วิสเชื่อมต่อถนนคอนกรีตกว้าง ๖ เมตร ยาว ๑,๘๓๒ เมตร <u>ช่วงที่ ๒</u> เริ่มจากถนนคอนกรีตสิ้นสุดสะพานวัดศรีอพนันกว้าง ๖ เมตร ยาว ๙๒ เมตร <u>ช่วงที่ ๓</u> เริ่มจากสะพานวัดศรีอพนันสิ้นสุดเขตติดต่อบลตอ.นขมีนกว้าง ๖ เมตร ยาว ๑,๔๗๐ เมตร (รายละเอียดตามแบบแปลนของเทศบาลตำบลท่าไม้)	๑๐,๔๐๐,๐๐๐	๑๐,๔๐๐,๐๐๐	๑๐,๔๐๐,๐๐๐	๑๐,๔๐๐,๐๐๐	๑๐,๔๐๐,๐๐๐	จำนวน ๓ ช่วง	ประชาชนได้รับความสะดวกในการสัญจรไปมา	องค์การบริหารส่วนจังหวัดกาญจนบุรี

ที่	โครงการ	วัตถุประสงค์	เป้าหมาย (ผลผลิตของ โครงการ)	งบประมาณ					ตัวชี้วัด (KPI)	ผลที่คาดว่าจะ ได้รับ	หน่วยงาน ที่จะขอ ประสาน
				ปี ๒๕๖๖ (บาท)	ปี ๒๕๖๗ (บาท)	ปี ๒๕๖๘ (บาท)	ปี ๒๕๖๙ (บาท)	ปี ๒๕๗๐ (บาท)			
๓.	โครงการก่อสร้างท่อระบายน้ำ คสล.พร้อมทางเท้าบริเวณริมถนนแสงชูโต(ฝั่งขาเข้ากทม.) กม.๒๐+๒๐๐-กม.๒๔+๒๐๐เขตติดต่อตำบลลูกแกเชื่อมต่อดำบลท่ามะกา (กองช่าง)	เพื่อ การเพิ่มประสิทธิภาพในการระบายน้ำพร้อมมีทางเดินเท้าบริเวณริมถนน	ก่อสร้างท่อระบายน้ำ คสล.โดยใช้ท่อคสล. ขนาด ๑๑.๐๐ เมตร พร้อมบ่อพักคสล. และทางเท้าคสล. รวมความยาว ๔,๐๘๐ เมตร(รายละเอียดตามแบบแปลนของเทศบาลตำบลท่าไม้)	๒๔,๔๘๐,๐๐๐	๒๔,๔๘๐,๐๐๐	๒๔,๔๘๐,๐๐๐	๒๔,๔๘๐,๐๐๐	๒๔,๔๘๐,๐๐๐	๑ แห่ง	สามารถป้องกันและแก้ไขปัญหา น้ำท่วมขังในเขตพื้นที่พร้อมทั้งมีทางเดินเท้าบริเวณริมถนน	องค์การบริหารส่วนจังหวัดกาญจนบุรี
๔.	โครงการก่อสร้างศูนย์ส่งเสริมสุขภาพ (สระว่ายน้ำ) บริเวณสำนักงานเทศบาลตำบลท่าไม้ หมู่ที่ ๙ (กองการศึกษา)	เพื่อช่วยส่งเสริมสุขภาพให้กับเด็กและเยาวชนประชาชนทั่วไป ใช้สำหรับการเรียนรู้ในการฝึกว่ายน้ำและเรียนรู้วิธีการช่วยเหลือตนเอง และผู้อื่นเมื่อเกิดเหตุจมน้ำ	ก่อสร้างศูนย์ส่งเสริมสุขภาพ(สระว่ายน้ำ) กว้าง ๑๒.๗๒ เมตร ยาว ๒๔.๘๕ เมตร และสระว่ายน้ำเล็ก กว้าง ๑๒.๗๒ เมตร ยาว ๑๒.๗๒ เมตร (รายละเอียดตามแบบแปลนของเทศบาลตำบลท่าไม้)	๘,๗๐๐,๐๐๐	๘,๗๐๐,๐๐๐	๘,๗๐๐,๐๐๐	๘,๗๐๐,๐๐๐	๘,๗๐๐,๐๐๐	๑ แห่ง	เด็กเยาวชนและประชาชนใช้สำหรับการเรียนรู้การฝึกว่ายน้ำเรียนรู้วิธีช่วยเหลือตนเองและผู้อื่นเมื่อเกิดเหตุจมน้ำได้อย่างถูกวิธี	กรมส่งเสริมการปกครองส่วนท้องถิ่น
รวม.....๔.....โครงการ				๔๙,๒๖๙,๐๐๐	๔๙,๒๖๙,๐๐๐	๔๙,๒๖๙,๐๐๐	๔๙,๒๖๙,๐๐๐	๔๙,๒๖๙,๐๐๐	-	-	-

รายละเอียดโครงการพัฒนา

แผนพัฒนาท้องถิ่น (พ.ศ. ๒๕๖๖ - ๒๕๗๐)

สำหรับโครงการที่เกินศักยภาพขององค์กรปกครองส่วนท้องถิ่นที่ใช้สำหรับการประสานแผนพัฒนาท้องถิ่น

เทศบาลตำบลท่าไม้ อำเภอท่ามะกา จังหวัดกาญจนบุรี

ก. ยุทธศาสตร์จังหวัด ยุทธศาสตร์ที่ ๕ การพัฒนาการค้า การลงทุน อุตสาหกรรม และเขตเศรษฐกิจพิเศษ

ข. ยุทธศาสตร์การพัฒนาขององค์กรปกครองส่วนท้องถิ่นในเขตจังหวัด ยุทธศาสตร์ที่ ๒ การพัฒนาด้านโครงสร้างพื้นฐาน

๑. ยุทธศาสตร์การพัฒนาขององค์กรปกครองส่วนท้องถิ่น ยุทธศาสตร์ที่ ๑ การพัฒนาระบบสาธารณูปโภคและด้านโครงสร้างพื้นฐาน

๑.๒ แผนงานเคหะและชุมชน

ที่	โครงการ	วัตถุประสงค์	เป้าหมาย (ผลผลิตของ โครงการ)	งบประมาณ					ตัวชี้วัด (KPI)	ผลที่คาดว่าจะ ได้รับ	หน่วยงาน ที่จะขอ ประสาน
				ปี ๒๕๖๖ (บาท)	ปี ๒๕๖๗ (บาท)	ปี ๒๕๖๘ (บาท)	ปี ๒๕๖๙ (บาท)	ปี ๒๕๗๐ (บาท)			
๑	โครงการติดตั้งเสาไฟฟ้าพร้อมโคมไฟฟ้าส่องสว่างสาธารณะแบบLEDสายเคเบิลคล้องส่งน้ำ๑ขวา-๑ขวา-๕ซ้าย(ฝั่งขวา)หมู่ที่ ๓ ตำบลท่าไม้ จุดเริ่มต้นบริเวณหน้าบ้านกำนันบุญทิ้ง เสมทับ สิ้นสุดถนนสายท่าไม้-ตะคร้ำเอน เชื่อมติดต่อบลยางม่วง (กองช่าง)	เพื่ออำนวยความสะดวกแก่ประชาชนมีไฟฟ้าส่องสว่างช่วยเพิ่มความปลอดภัยในการสัญจรไปมาในยามวิกาล	ติดตั้งเสาไฟฟ้าพร้อมโคมไฟฟ้าส่องสว่างสาธารณะแบบ LED ขนาด ๑๐๐ วัตต์ จำนวน ๖๗ ต้นระยะทาง ๒,๖๘๘ เมตร (รายละเอียดตามแบบแปลนของเทศบาลตำบลท่าไม้)	๔,๓๐๓,๐๐๐	๔,๓๐๓,๐๐๐	๔,๓๐๓,๐๐๐	๔,๓๐๓,๐๐๐	๔,๓๐๓,๐๐๐	จำนวนเสาไฟฟ้าพร้อมโคมไฟฟ้าส่องสว่างที่ติดตั้ง	ประชาชนได้รับความสะดวกมีไฟฟ้าส่องสว่างใช้ในการสัญจรไปมาในยามวิกาล	องค์การบริหารส่วนจังหวัดกาญจนบุรี
รวม.....๑.....โครงการ				๔,๓๐๓,๐๐๐	๔,๓๐๓,๐๐๐	๔,๓๐๓,๐๐๐	๔,๓๐๓,๐๐๐	๔,๓๐๓,๐๐๐	-	-	-

รายละเอียดโครงการพัฒนา
แผนพัฒนาท้องถิ่น (พ.ศ. ๒๕๖๖ – ๒๕๗๐)
เทศบาลตำบลท่าไม้ อำเภอท่ามะกา จังหวัดกาญจนบุรี

- ก. ยุทธศาสตร์จังหวัด ยุทธศาสตร์ที่ ๑ การพัฒนาคุณภาพชีวิตประชาชนในทุกมิติ
ข. ยุทธศาสตร์การพัฒนาขององค์กรปกครองส่วนท้องถิ่นในเขตจังหวัด ยุทธศาสตร์ที่ ๓ การพัฒนาด้านสังคมและคุณภาพชีวิต
๒. ยุทธศาสตร์การพัฒนาขององค์กรปกครองส่วนท้องถิ่น ยุทธศาสตร์ที่ ๒ การพัฒนาคุณภาพชีวิตและคุณค่าทางสังคม
๒.๓ แผนงานสร้างความเข้มแข็งของชุมชน

ที่	โครงการ	วัตถุประสงค์	เป้าหมาย (ผลผลิตของ โครงการ)	งบประมาณ					ตัวชี้วัด (KPI)	ผลที่คาดว่าจะได้รับ	หน่วยงาน ที่จะขอ ประสาน
				ปี ๒๕๖๖ (บาท)	ปี ๒๕๖๗ (บาท)	ปี ๒๕๖๘ (บาท)	ปี ๒๕๖๙ (บาท)	ปี ๒๕๗๐ (บาท)			
๑.	โครงการขอรับเงินอุดหนุนจากหน่วยงานบ้านพักเด็กและครอบครัวจังหวัดกาญจนบุรี	เพื่อใช้ในการจัดกิจกรรมต่างๆให้กับเด็กและเยาวชนครอบครัวในเขตเทศบาลตำบลท่าไม้	เด็กและเยาวชนครอบครัวในเขตเทศบาลตำบลท่าไม้	๒๐,๐๐๐	๒๐,๐๐๐	๒๐,๐๐๐	๒๐,๐๐๐	๒๐,๐๐๐	จำนวนผู้ที่เข้าร่วมโครงการ	เด็กและเยาวชนครอบครัวในเขตเทศบาลตำบลท่าไม้ได้ร่วมทำกิจกรรม	หน่วยงานบ้านพักเด็กและครอบครัวจ.กาญจนบุรี
๒.	โครงการขอรับเงินอุดหนุนจากหน่วยงานพัฒนาสังคมและความมั่นคงของมนุษย์จังหวัดกาญจนบุรี	เพื่อใช้ในการจัดกิจกรรมต่างๆให้กับเด็กและเยาวชนสตรี ผู้สูงอายุและผู้ด้อยโอกาสในเขตเทศบาลตำบลท่าไม้	เด็กและเยาวชนสตรี ผู้สูงอายุและผู้ด้อยโอกาสในเขตเทศบาลตำบลท่าไม้	๒๐,๐๐๐	๒๐,๐๐๐	๒๐,๐๐๐	๒๐,๐๐๐	๒๐,๐๐๐	จำนวนผู้ที่เข้าร่วมโครงการ	เด็กและเยาวชนสตรี ผู้สูงอายุผู้ด้อยโอกาสในเขตเทศบาลตำบลท่าไม้ได้ร่วมทำกิจกรรม	หน่วยงานพัฒนาสังคมและความมั่นคงของมนุษย์จ.กาญจนบุรี
รวม.....๒.....โครงการ				๔,๓๐๓,๐๐๐	๔,๓๐๓,๐๐๐	๔,๓๐๓,๐๐๐	๔,๓๐๓,๐๐๐	๔,๓๐๓,๐๐๐	-	-	-

บัญชีครุภัณฑ์

แผนพัฒนาท้องถิ่น (พ.ศ. ๒๕๖๖ - ๒๕๗๐)

เทศบาลตำบลท่าไม้ อำเภอนาทม จังหวัดกาฬสินธุ์

ที่	แผนงาน	หมวด	ประเภท	เป้าหมาย (ผลผลิตของครุภัณฑ์)	งบประมาณ					หน่วยงานที่ รับผิดชอบ หลัก
					ปี ๒๕๖๖ (บาท)	ปี ๒๕๖๗ (บาท)	ปี ๒๕๖๘ (บาท)	ปี ๒๕๖๙ (บาท)	ปี ๒๕๗๐ (บาท)	
๑.	บริหารงานทั่วไป	ค่าครุภัณฑ์	ครุภัณฑ์ สำนักงาน	จัดซื้อเก้าอี้ประจำตำแหน่งนักวิเคราะห์ นโยบายและแผนระดับปฏิบัติการ และชำนาญการ จำนวน ๒ ตัว -เก้าอี้แบบมีพนักพิง -พนักพิงและที่นั่งหุ้มด้วยหนัง -โครงขาเก้าอี้ทำจากเหล็ก -ปรับความสูงเก้าอี้ด้วยโซ้คแก๊ส	๖,๐๐๐	-	-	-	-	สำนักปลัด (งานวางแผน สถิติวิชาการ และแผนงาน)
๒.	บริหารงานทั่วไป	ค่าครุภัณฑ์	ครุภัณฑ์ คอมพิวเตอร์ หรือ อิเล็กทรอนิกส์	จัดซื้อเครื่องคอมพิวเตอร์สำหรับ งานประมวลผลแบบที่ ๒ (จอแสดง ภาพขนาดไม่น้อยกว่า ๑๙ นิ้ว) จำนวน ๑ เครื่อง (ตามเกณฑ์ราคากลางและลักษณะ พื้นฐานการจัดหาอุปกรณ์และระบบ คอมพิวเตอร์)	๓๐,๐๐๐	-	-	-	-	สำนักปลัด (งานวางแผน สถิติวิชาการ และแผนงาน)
๓.	บริหารงานทั่วไป	ค่าครุภัณฑ์	ครุภัณฑ์ คอมพิวเตอร์ หรือ อิเล็กทรอนิกส์	จัดซื้อเครื่องพิมพ์ Multifunction เลเซอร์ หรือ LED สี จำนวน ๑ เครื่อง (ตามเกณฑ์ราคากลางและลักษณะ พื้นฐานการจัดหาอุปกรณ์และระบบ คอมพิวเตอร์)	๑๕,๐๐๐	-	-	-	-	สำนักปลัด (งานวางแผน สถิติวิชาการ และแผนงาน)

ที่	แผนงาน	หมวด	ประเภท	เป้าหมาย (ผลผลิตของครุภัณฑ์)	งบประมาณ					หน่วยงานที่ รับผิดชอบ หลัก
					ปี ๒๕๖๖ (บาท)	ปี ๒๕๖๗ (บาท)	ปี ๒๕๖๘ (บาท)	ปี ๒๕๖๙ (บาท)	ปี ๒๕๗๐ (บาท)	
๔.	บริหารงานทั่วไป	ค่าครุภัณฑ์	ครุภัณฑ์ คอมพิวเตอร์ หรือ อิเล็กทรอนิกส์	จัดซื้อเครื่องคอมพิวเตอร์สำหรับ งานประมวลผลแบบที่ ๒ (จอแสดง ภาพขนาดไม่น้อยกว่า ๑๙ นิ้ว) จำนวน ๑ เครื่อง (ตามเกณฑ์ราคากลางและลักษณะ พื้นฐานการจัดหาอุปกรณ์และระบบ คอมพิวเตอร์)	-	๓๐,๐๐๐	-	-	-	กองคลัง
๕.	บริหารงานทั่วไป	ค่าครุภัณฑ์	ครุภัณฑ์ คอมพิวเตอร์ หรือ อิเล็กทรอนิกส์	จัดซื้อเครื่องสำรองไฟฟ้า ขนาด ๘๐๐ VA จำนวน ๒ เครื่อง (ตามเกณฑ์ราคากลางและลักษณะ พื้นฐานการจัดหาอุปกรณ์และระบบ คอมพิวเตอร์)	-	๕,๐๐๐	-	-	-	กองคลัง
รวม.....๕.....รายการ					๕๑,๐๐๐	๓๕,๐๐๐	-	-	-	

บัญชีครุภัณฑ์

แผนพัฒนาท้องถิ่น (พ.ศ. ๒๕๖๖ - ๒๕๗๐)

เทศบาลตำบลท่าไม้ อำเภอกำมะกา จังหวัดกาญจนบุรี

ที่	แผนงาน	หมวด	ประเภท	เป้าหมาย (ผลผลิตของครุภัณฑ์)	งบประมาณ					หน่วยงานที่ รับผิดชอบ หลัก
					ปี ๒๕๖๖ (บาท)	ปี ๒๕๖๗ (บาท)	ปี ๒๕๖๘ (บาท)	ปี ๒๕๖๙ (บาท)	ปี ๒๕๗๐ (บาท)	
๑.	การศึกษา	ค่าครุภัณฑ์	ครุภัณฑ์ สำนักงาน	จัดซื้อเครื่องปรับอากาศแบบแยกส่วน สำหรับศูนย์พัฒนาเด็กเล็กเทศบาล ตำบลท่าไม้ (หลังใหม่) - ชนิดแขวน ขนาด ๔๐,๐๐๐ บีทียู จำนวน ๔ เครื่อง - ชนิดติดผนัง ขนาด ๑๒,๐๐๐ บีทียู จำนวน ๒ เครื่อง (จัดซื้อตามบัญชีราคามาตรฐานครุภัณฑ์)	-	๒๘๔,๐๐๐	-	-	-	กอง การศึกษา
๒.	การศึกษา	ค่าครุภัณฑ์	ครุภัณฑ์ สำนักงาน	จัดซื้อเครื่องฟอกอากาศแบบเคลื่อนย้าย สำหรับศูนย์พัฒนาเด็กเล็กเทศบาล ตำบลท่าไม้ (หลังใหม่) จำนวน ๒ เครื่อง (จัดซื้อตามบัญชีราคามาตรฐานครุภัณฑ์)	-	๙๔,๐๐๐	-	-	-	กอง การศึกษา
รวม.....๒.....รายการ					-	๓๗๘,๐๐๐	-	-	-	

บัญชีครุภัณฑ์

แผนพัฒนาท้องถิ่น (พ.ศ. ๒๕๖๖ - ๒๕๗๐)

เทศบาลตำบลท่าไม้ อำเภอท่ามะกา จังหวัดกาญจนบุรี

ที่	แผนงาน	หมวด	ประเภท	เป้าหมาย (ผลผลิตของครุภัณฑ์)	งบประมาณ					หน่วยงานที่ รับผิดชอบ หลัก
					ปี ๒๕๖๖ (บาท)	ปี ๒๕๖๗ (บาท)	ปี ๒๕๖๘ (บาท)	ปี ๒๕๖๙ (บาท)	ปี ๒๕๗๐ (บาท)	
๑.	สาธารณสุข	ค่าครุภัณฑ์	ครุภัณฑ์ คอมพิวเตอร์ หรือ อิเล็กทรอนิกส์	จัดซื้อเครื่องคอมพิวเตอร์สำหรับงาน ประมวลผลแบบที่ ๒ (จอแสดงภาพ ขนาดไม่น้อยกว่า ๑๙ นิ้ว) จำนวน ๑ เครื่อง (ตามเกณฑ์ราคากลางและลักษณะ พื้นฐานการจัดหาอุปกรณ์และระบบ คอมพิวเตอร์)	๓๐,๐๐๐	-	-	-	-	กอง สาธารณสุข และ สิ่งแวดล้อม
๒.	สาธารณสุข	ค่าครุภัณฑ์	ครุภัณฑ์ คอมพิวเตอร์ หรือ อิเล็กทรอนิกส์	จัดซื้อเครื่องพิมพ์ Multifunction แบบฉีดหมึกพร้อมติดตั้งถังหมึกพิมพ์ (Ink Tank Printer) จำนวน ๑ เครื่อง (ตามเกณฑ์ราคากลางและลักษณะ พื้นฐานการจัดหาอุปกรณ์และระบบ คอมพิวเตอร์)	๗,๕๐๐	-	-	-	-	กอง สาธารณสุข และ สิ่งแวดล้อม
๓.	สาธารณสุข	ค่าครุภัณฑ์	ครุภัณฑ์ คอมพิวเตอร์ หรือ อิเล็กทรอนิกส์	จัดซื้อเครื่องสำรองไฟฟ้า ขนาด ๘๐๐ VA จำนวน ๑ เครื่อง (ตามเกณฑ์ราคากลางและลักษณะ พื้นฐานการจัดหาอุปกรณ์และระบบ คอมพิวเตอร์)	๒,๕๐๐	-	-	-	-	กอง สาธารณสุข และ สิ่งแวดล้อม
รวม.....๓.....รายการ					๔๐,๐๐๐	-	-	-	-	

บัญชีครุภัณฑ์

แผนพัฒนาท้องถิ่น (พ.ศ. ๒๕๖๖ - ๒๕๗๐)

เทศบาลตำบลท่าไม้ อำเภอท่ามะกา จังหวัดกาญจนบุรี

ที่	แผนงาน	หมวด	ประเภท	เป้าหมาย (ผลผลิตของครุภัณฑ์)	งบประมาณ					หน่วยงานที่ รับผิดชอบ หลัก
					ปี ๒๕๖๖ (บาท)	ปี ๒๕๖๗ (บาท)	ปี ๒๕๖๘ (บาท)	ปี ๒๕๖๙ (บาท)	ปี ๒๕๗๐ (บาท)	
๑.	เคหะและชุมชน	ค่าครุภัณฑ์	ครุภัณฑ์ ยานพาหนะ และขนส่ง	จัดซื้อรถบรรทุกขยะ จำนวน ๑ คัน -ขนาด ๖ ตัน ๖ ล้อ -ปริมาตรกระบะบอกลูบไม่ต่ำกว่า ๖,๐๐๐ ซีซี หรือกำลังเครื่องยนต์สูงสุดไม่ต่ำกว่า ๑๗๐ กิโลวัตต์ -แบบอัดท้าย	๒,๔๐๐,๐๐๐	๒,๔๐๐,๐๐๐	๒,๔๐๐,๐๐๐	๒,๔๐๐,๐๐๐	๒,๔๐๐,๐๐๐	กอง สาธารณสุข และ สิ่งแวดล้อม
รวม.....๑.....รายการ					๒,๔๐๐,๐๐๐	๒,๔๐๐,๐๐๐	๒,๔๐๐,๐๐๐	๒,๔๐๐,๐๐๐	๒,๔๐๐,๐๐๐	

บัญชีครุภัณฑ์

แผนพัฒนาท้องถิ่น (พ.ศ. ๒๕๖๖ - ๒๕๗๐)

เทศบาลตำบลท่าไม้ อำเภอท่ามะกา จังหวัดกาญจนบุรี

ที่	แผนงาน	หมวด	ประเภท	เป้าหมาย (ผลผลิตของครุภัณฑ์)	งบประมาณ					หน่วยงานที่ รับผิดชอบ หลัก
					ปี ๒๕๖๖ (บาท)	ปี ๒๕๖๗ (บาท)	ปี ๒๕๖๘ (บาท)	ปี ๒๕๖๙ (บาท)	ปี ๒๕๗๐ (บาท)	
๑.	การพาณิชย์	ค่าครุภัณฑ์	ครุภัณฑ์ การเกษตร	จัดซื้อเครื่องสูบน้ำแบบจุ่มใต้น้ำ (ปั๊มซับเมอร์ส) พร้อมอุปกรณ์ จำนวน ๒ เครื่อง	๗๖,๐๐๐	๗๖,๐๐๐	๗๖,๐๐๐	๗๖,๐๐๐	๗๖,๐๐๐	กองประปา
๒.	การพาณิชย์	ค่าครุภัณฑ์	ครุภัณฑ์ ก่อสร้าง	จัดซื้อชุดบุงกีสำหรับรถคูโบต้า รุ่น ๑๕-๓ ขนาด ๓๐ เซนติเมตร พร้อมแก้ม จำนวน ๑ ชุด	๑๒,๐๐๐	-	-	-	-	กองประปา
๓.	การพาณิชย์	ค่าครุภัณฑ์	ครุภัณฑ์ คอมพิวเตอร์ หรือ อิเล็กทรอนิกส์	จัดซื้อเครื่องพิมพ์ชนิด Dot Matrix Printer แบบแคร์สัน จำนวน ๑ เครื่อง (ตามเกณฑ์ราคากลางและลักษณะ พื้นฐานการจัดหาอุปกรณ์และระบบ คอมพิวเตอร์)	-	๒๒,๐๐๐	-	-	-	กองประปา
รวม.....๓.....รายการ					๘๘,๐๐๐	๙๘,๐๐๐	๗๖,๐๐๐	๗๖,๐๐๐	๗๖,๐๐๐	

ส่วนที่ ๔

การติดตามและประเมินผล

๔. การติดตามและประเมินผล

๔.๑ การติดตามและประเมินผลยุทธศาสตร์

ตามพระราชบัญญัติกำหนดแผนและขั้นตอนการกระจายอำนาจให้แก่องค์กรปกครองส่วนท้องถิ่น พ.ศ. ๒๕๔๒ ได้กำหนดให้องค์กรปกครองส่วนท้องถิ่น มีอำนาจและหน้าที่ในการจัดทำแผนพัฒนาท้องถิ่นของตนเองโดยการจัดทำแผนพัฒนาขององค์กรปกครองส่วนท้องถิ่นนั้น จะต้องดำเนินการเป็นไปตามระเบียบกระทรวงมหาดไทย ว่าด้วยการจัดทำแผนพัฒนาขององค์กรปกครองส่วนท้องถิ่น พ.ศ. ๒๕๔๘ และที่แก้ไขเพิ่มเติมถึง (ฉบับที่ ๓) พ.ศ. ๒๕๖๑ ทั้งนี้ แผนพัฒนาท้องถิ่นขององค์กรปกครองส่วนท้องถิ่นนั้นจะต้องมีความสอดคล้องกับแผนพัฒนาจังหวัด ยุทธศาสตร์การพัฒนาขององค์กรปกครองส่วนท้องถิ่นในเขตจังหวัด แผนพัฒนาอำเภอ แผนพัฒนาตำบล แผนพัฒนาหมู่บ้านหรือแผนชุมชนอันมีลักษณะเป็นการกำหนดรายละเอียดแผนงาน ดังนั้น จึงต้องมีการกำหนดยุทธศาสตร์การพัฒนาขององค์กรปกครองส่วนท้องถิ่นในเขตจังหวัดขึ้นตามกระบวนการพิจารณาจากประชาคมท้องถิ่นระดับจังหวัดร่วมกับคณะกรรมการพัฒนาองค์การบริหารส่วนจังหวัด คณะกรรมการประสานแผนพัฒนาท้องถิ่นระดับจังหวัด ผู้แทนองค์กรปกครองส่วนท้องถิ่นในเขตจังหวัดร่วมกันจัดทำและทบทวนหรือเปลี่ยนแปลงยุทธศาสตร์การพัฒนาขององค์กรปกครองส่วนท้องถิ่นในเขตจังหวัด เพื่อให้การจัดทำแผนพัฒนาขององค์กรปกครองส่วนท้องถิ่นเกิดประสิทธิภาพ ประสิทธิผล โดยนำยุทธศาสตร์การพัฒนาขององค์กรปกครองส่วนท้องถิ่นในเขตจังหวัดไปใช้เป็นแนวทางในการจัดทำแผนพัฒนาท้องถิ่นขององค์กรปกครองส่วนท้องถิ่นได้ต่อไป และเพื่อให้สามารถบูรณาการกับแผนพัฒนาจังหวัด แผนปฏิบัติราชการประจำปีของจังหวัดและตอบสนองความต้องการของประชาชนอันจะนำไปสู่การจัดทำงบประมาณที่มีประสิทธิภาพ เป็นเครื่องมือในการพัฒนาท้องถิ่นให้เข้มแข็งเกิดประโยชน์สูงสุดต่อประชาชนในท้องถิ่น

ดังนั้น เทศบาลตำบลท่าไม้ จึงต้องกำหนดยุทธศาสตร์การพัฒนาขององค์กรปกครองส่วนท้องถิ่นเพื่อให้สอดคล้องยุทธศาสตร์การพัฒนาขององค์กรปกครองส่วนท้องถิ่นในเขตจังหวัด เพื่อนำไปสู่การบูรณาการร่วมกันเกิดความสอดคล้องกับแผนพัฒนาจังหวัด สามารถเชื่อมโยงไปสู่แผนพัฒนากลุ่มจังหวัด แผนพัฒนาภาค แผนพัฒนาเศรษฐกิจและสังคมแห่งชาติ ฉบับที่ ๑๒ แผนยุทธศาสตร์ชาติ ๒๐ ปี ไทยแลนด์ ๔.๐ และในการจัดทำแผนพัฒนาท้องถิ่น (พ.ศ. ๒๕๖๖ – ๒๕๗๐) จะต้องมีการติดตามและติดตามและประเมินผลยุทธศาสตร์เพื่อความสอดคล้องแผนพัฒนาท้องถิ่นขององค์กรปกครองส่วนท้องถิ่น เป็นไปตามระเบียบกระทรวงมหาดไทย ว่าด้วยการจัดทำแผนขององค์กรปกครองส่วนท้องถิ่น พ.ศ. ๒๕๔๘ และที่แก้ไขเพิ่มเติมถึง (ฉบับที่ ๓) พ.ศ. ๒๕๖๑ โดยคณะกรรมการติดตามและประเมินผลแผนพัฒนาท้องถิ่นของเทศบาลตำบลท่าไม้ และต้องดำเนินการให้คะแนนตามเกณฑ์ที่กำหนดไว้ ซึ่งเป็นส่วนหนึ่งของการติดตามและประเมินผลแผนพัฒนาท้องถิ่นขององค์กรปกครองส่วนท้องถิ่น โดยดำเนินการให้แล้วเสร็จภายในหกสิบวัน นับแต่วันที่ประกาศใช้งบประมาณรายจ่ายรายละเอียดแนวทางการพิจารณา ตามหนังสือกระทรวงมหาดไทย ด่วนที่สุดที่ ๐๘๑๐.๓/ว ๗๔๖๗ ลงวันที่ ๑๕ ธันวาคม ๒๕๖๓ เรื่อง แนวทางการจัดทำแผนพัฒนาท้องถิ่นขององค์กรปกครองส่วนท้องถิ่น (พ.ศ. ๒๕๖๖ – ๒๕๗๐) มีดังนี้

แนวทางการพิจารณาการติดตามและประเมินผลยุทธศาสตร์
เพื่อความสอดคล้องแผนพัฒนาท้องถิ่นขององค์กรปกครองส่วนท้องถิ่น

ประเด็นการพิจารณา	คะแนน
๑. ข้อมูลสภาพทั่วไปและข้อมูลพื้นฐานขององค์กรปกครองส่วนท้องถิ่น	๒๐
๒. การวิเคราะห์สถานการณ์และศักยภาพ	๒๐
๓. ยุทธศาสตร์ประกอบด้วย	๖๐
๓.๑ ยุทธศาสตร์ขององค์กรปกครองส่วนท้องถิ่น	(๑๐)
๓.๒ ยุทธศาสตร์ขององค์กรปกครองส่วนท้องถิ่นในเขตจังหวัด	(๑๐)
๓.๓ ยุทธศาสตร์จังหวัด	(๑๐)
๓.๔ วิสัยทัศน์	(๕)
๓.๕ กลยุทธ์	(๕)
๓.๖ เป้าประสงค์ของแต่ละประเด็นกลยุทธ์	(๕)
๓.๗ จุดยืนทางยุทธศาสตร์	(๕)
๓.๘ แผนงาน	(๕)
๓.๙ ความเชื่อมโยงของยุทธศาสตร์ในภาพรวม	(๕)
รวมคะแนน	๑๐๐

แนวทางเบื้องต้นในการให้คะแนนแนวทางการพิจารณาการติดตามและประเมินผลยุทธศาสตร์
เพื่อความสอดคล้องแผนพัฒนาท้องถิ่นขององค์กรปกครองส่วนท้องถิ่น

ประเด็นการพิจารณา	รายละเอียดหลักเกณฑ์	คะแนนเต็ม	คะแนนที่ได้
<p>๑. ข้อมูลสภาพทั่วไป และข้อมูลพื้นฐานขององค์กรปกครองส่วนท้องถิ่น</p>	<p>ควรประกอบด้วยข้อมูลดังนี้ (๑) ข้อมูลเกี่ยวกับด้านกายภาพ เช่น ที่ตั้งของหมู่บ้าน/ชุมชน/ตำบล ลักษณะภูมิประเทศ ลักษณะภูมิอากาศ ลักษณะของที่ดิน ลักษณะของแหล่งน้ำ ลักษณะของป่าไม้ ฯลฯ ด้านการเมือง/การปกครอง เช่น เขต การปกครองการเลือกตั้ง ฯลฯ</p>	<p>๒๐ (๓)</p>	
	<p>(๒) ข้อมูลเกี่ยวกับด้านการเมือง/การปกครอง เช่น เขตการปกครอง การเลือกตั้ง ฯลฯ ประชากร เช่น ข้อมูลเกี่ยวกับจำนวนประชากร และ ช่วงอายุและจำนวนประชากร ฯลฯ</p>	<p>(๒)</p>	
	<p>(๓) ข้อมูลเกี่ยวกับสภาพทางสังคม เช่น การศึกษา สาธารณสุข อาชญากรรม ยาเสพติด การสังคมสงเคราะห์</p>	<p>(๒)</p>	
	<p>(๔) ข้อมูลเกี่ยวกับระบบบริหารพื้นฐาน เช่น การคมนาคมขนส่ง การไฟฟ้า การประปา โทรศัพท์ ฯลฯ</p>	<p>(๒)</p>	
	<p>(๕) ข้อมูลเกี่ยวกับระบบเศรษฐกิจ เช่น การเกษตร การประมง การประมงสัตว์ การบริการ การท่องเที่ยว อุตสาหกรรม การพาณิชย์/กลุ่มอาชีพแรงงาน ฯลฯ</p>	<p>(๒)</p>	
	<p>(๖) ข้อมูลเกี่ยวกับศาสนา ประเพณี วัฒนธรรม เช่น การนับถือศาสนา ประเพณี และงานประจำปี ภูมิปัญญาท้องถิ่น ภาษาถิ่น สินค้าพื้นเมือง และของที่ระลึก ฯลฯ และอื่นๆ</p>	<p>(๒)</p>	
	<p>(๗) ข้อมูลเกี่ยวกับทรัพยากรธรรมชาติ เช่น น้ำ ป่าไม้ ภูเขา คุณภาพของทรัพยากรธรรมชาติ ฯลฯ</p>	<p>(๒)</p>	
	<p>(๘) การสำรวจและจัดเก็บข้อมูลเพื่อการจัดทำแผนพัฒนาท้องถิ่นหรือการใช้ข้อมูล จปฐ.</p>	<p>(๒)</p>	
	<p>(๙) การประชุมประชาคมท้องถิ่น รูปแบบ วิธีการ และการดำเนินการประชุมประชาคมท้องถิ่นโดยใช้กระบวนการร่วมคิด ร่วมทำ ร่วมตัดสินใจ ร่วมตรวจสอบ ร่วมรับประโยชน์ ร่วมแก้ไขปัญหา ปรีกษาหารือ แลกเปลี่ยนเรียนรู้ เพื่อแก้ไขปัญหาสำหรับการพัฒนาท้องถิ่นตามอำนาจหน้าที่ขององค์กรปกครองส่วนท้องถิ่น</p>	<p>(๓)</p>	

ประเด็น การพิจารณา	รายละเอียดหลักเกณฑ์	คะแนน เต็ม	คะแนน ที่ได้
๒. การวิเคราะห์ สถานการณ์และ ศักยภาพ	ควรประกอบด้วยข้อมูลดังนี้ (๑) การวิเคราะห์ที่ครอบคลุมความเชื่อมโยง ความสอดคล้องยุทธศาสตร์ จังหวัด ยุทธศาสตร์การพัฒนาขององค์กรปกครองส่วนท้องถิ่นในเขต จังหวัด ยุทธศาสตร์ขององค์กรปกครองส่วนท้องถิ่น นโยบายของ ผู้บริหารท้องถิ่น รวมถึงความเชื่อมโยงแผนยุทธศาสตร์ชาติ ๒๐ ปี แผนพัฒนาเศรษฐกิจและสังคมแห่งชาติ และ Thailand ๔.๐	๒๐ (๕)	
	(๒) การวิเคราะห์การใช้ผังเมืองรวมหรือผังเมืองเฉพาะและการบังคับ ใช้ผลของการบังคับใช้ สภาพการณ์ที่เกิดขึ้นต่อการพัฒนาท้องถิ่น	(๓)	
	(๓) การวิเคราะห์ทางสังคม เช่น ด้านแรงงาน การศึกษา สาธารณสุข ความยากจน อาชญากรรม ปัญหายาเสพติด เทคโนโลยี จารีต ประเพณี วัฒนธรรม ภูมิปัญญาท้องถิ่น เป็นต้น	(๓)	
	(๔) การวิเคราะห์ทางเศรษฐกิจ ข้อมูลด้านรายได้ครัวเรือน การส่งเสริม อาชีพ กลุ่มอาชีพ กลุ่มทางสังคม การพัฒนาอาชีพและกลุ่มต่างๆ สภาพทางเศรษฐกิจและความเป็นอยู่ทั่วไป เป็นต้น	(๓)	
	(๕) การวิเคราะห์สิ่งแวดล้อม พื้นที่สีเขียว ธรรมชาติต่างๆ ทาง ภูมิศาสตร์ กระบวนการหรือสิ่งที่เกิดขึ้น การประดิษฐ์ที่มีผลต่อ สิ่งแวดล้อมและการพัฒนา	(๓)	
	(๖) ผลการวิเคราะห์ศักยภาพเพื่อประเมินสถานภาพการพัฒนาใน ปัจจุบันและโอกาสการพัฒนาในอนาคตของท้องถิ่น ด้วยเทคนิค SWOT Analysis ได้แก่ S-Strength(จุดแข็ง) W-Weakness (จุดอ่อน) O-Opportunity (โอกาส) และ T-Threat (อุปสรรค)	(๓)	
๓. ยุทธศาสตร์ ๓.๑ ยุทธศาสตร์ของ องค์กรปกครองส่วน ท้องถิ่น ๓.๒ ยุทธศาสตร์ของ องค์กรปกครองส่วน ท้องถิ่นในเขตจังหวัด ๓.๓ ยุทธศาสตร์ จังหวัด	ควรประกอบด้วยข้อมูลดังนี้ สอดคล้องกับสภาพสังคม เศรษฐกิจ สิ่งแวดล้อมของท้องถิ่น ประเด็นปัญหาการพัฒนาและแนวทางการ พัฒนาที่สอดคล้องกับยุทธศาสตร์ขององค์กรปกครองส่วนท้องถิ่น และ เชื่อมโยงหลักพระราชบัญญัติแผนยุทธศาสตร์ชาติ ๒๐ ปี แผนพัฒนา เศรษฐกิจและสังคมแห่งชาติ และ Thailand ๔.๐ สอดคล้องและเชื่อมโยงกับสภาพสังคม เศรษฐกิจ สิ่งแวดล้อมของ ท้องถิ่น ยุทธศาสตร์จังหวัด เชื่อมโยงหลักพระราชบัญญัติแผนยุทธศาสตร์ ชาติ ๒๐ ปี แผนพัฒนาเศรษฐกิจและสังคมแห่งชาติ Thailand ๔.๐ สอดคล้องกับแผนพัฒนากลุ่มจังหวัด ยุทธศาสตร์พัฒนาภาค แผนพัฒนาเศรษฐกิจและสังคมแห่งชาติ แผนการบริหารราชการ แผ่นดิน นโยบาย/ยุทธศาสตร์ คสช. และนโยบายรัฐบาล หลักประชา รัฐ แผนยุทธศาสตร์ชาติ ๒๐ ปี และThailand ๔.๐	๖๐ (๑๐) (๑๐) (๑๐)	

ประเด็นการพิจารณา	รายละเอียดหลักเกณฑ์	คะแนนเต็ม	คะแนนที่ได้
๓.๔ วิสัยทัศน์	วิสัยทัศน์ ซึ่งมีลักษณะแสดงสถานภาพที่องค์กรปกครองส่วนท้องถิ่นต้องการจะเป็นหรือบรรลุถึงอนาคตอย่างชัดเจน สอดคล้องกับโอกาสและศักยภาพที่เป็นลักษณะเฉพาะขององค์กรปกครองส่วนท้องถิ่นและสัมพันธ์กับโครงการพัฒนา	(๕)	
๓.๕ กลยุทธ์	แสดงให้เห็นช่องทาง วิธีการ ภารกิจหรือสิ่งที่ต้องทำตามอำนาจหน้าที่ขององค์กรปกครองส่วนท้องถิ่นที่จะนำไปสู่การบรรลุวิสัยทัศน์ หรือแสดงให้เห็นถึงความชัดเจนในสิ่งที่จะดำเนินการให้บรรลุวิสัยทัศน์นั้น	(๕)	
๓.๖ เป้าประสงค์ของแต่ละประเด็นกลยุทธ์	เป้าประสงค์ของแต่ละประเด็นกลยุทธ์มีความสอดคล้องและสนับสนุนต่อกลยุทธ์ที่จะเกิดขึ้น มุ่งหมายสิ่งหนึ่งสิ่งใดที่ชัดเจน	(๕)	
๓.๗ จุดยืนทางยุทธศาสตร์ (Positioning)	ความมุ่งมั่นอันแน่วแน่ในการวางแผนพัฒนาท้องถิ่นเพื่อให้บรรลุวิสัยทัศน์ขององค์กรปกครองส่วนท้องถิ่น ซึ่งเกิดจากศักยภาพของพื้นที่จริง ที่จะนำไปสู่ผลสำเร็จทางยุทธศาสตร์	(๕)	
๓.๘ แผนงาน	แผนงานหรือจุดมุ่งหมายเพื่อการพัฒนาในอนาคต กำหนดจุดมุ่งหมายในเรื่องใดเรื่องหนึ่งหรือแผนงานที่เกิดจากเป้าประสงค์ ตัวชี้วัด ค่าเป้าหมาย กลยุทธ์ จุดยืนทางยุทธศาสตร์ขององค์กรปกครองส่วนท้องถิ่นที่มีความชัดเจน นำไปสู่การทำโครงการพัฒนาท้องถิ่นในแผนพัฒนาท้องถิ่น โดยระบุแผนงานและความเชื่อมโยงดังกล่าว	(๕)	
๓.๙ ความเชื่อมโยงของยุทธศาสตร์ในภาพรวม	ความเชื่อมโยงองค์รวมที่นำไปสู่การพัฒนาท้องถิ่นที่เกิดผลผลิต/โครงการจากแผนยุทธศาสตร์ชาติ ๒๐ ปี แผนพัฒนาเศรษฐกิจและสังคมแห่งชาติ ฉบับที่ ๑๒ Thailand๔.๐ แผนพัฒนาภาค/แผนพัฒนากลุ่มจังหวัด /แผนพัฒนาจังหวัดยุทธศาสตร์การพัฒนาขององค์กรปกครองส่วนท้องถิ่นในเขตจังหวัด และยุทธศาสตร์ขององค์กรปกครองส่วนท้องถิ่น	(๕)	
รวมคะแนน		๑๐๐	

๔.๒ การติดตามและประเมินผลโครงการ

การจัดทำแผนพัฒนาท้องถิ่น (พ.ศ. ๒๕๖๖ – ๒๕๗๐) ของเทศบาลตำบลท่าไม้ จะต้องมีการติดตามและประเมินผลโครงการขององค์กรปกครองส่วนท้องถิ่น เพื่อความสอดคล้องแผนพัฒนาท้องถิ่นฯ โดยตามระเบียบกระทรวงมหาดไทย ว่าด้วยการจัดทำแผนขององค์กรปกครองส่วนท้องถิ่น พ.ศ. ๒๕๔๘ และที่แก้ไขเพิ่มเติมถึง (ฉบับที่ ๓) พ.ศ. ๒๕๖๑ คณะกรรมการติดตามและประเมินผลแผนพัฒนาท้องถิ่น จะต้องดำเนินการให้คะแนนตามเกณฑ์ที่กำหนดไว้ ซึ่งเป็นส่วนหนึ่งของการติดตามและประเมินผลแผนพัฒนา โดยดำเนินการให้แล้วเสร็จภายในหกสิบวัน นับแต่วันที่ประกาศใช้งบประมาณรายจ่าย รายละเอียดแนวทางการพิจารณาตามหนังสือกระทรวงมหาดไทย ด่วนที่สุด ที่ มท ๐๘๑๐.๓/ว ๗๔๖๗ ลงวันที่ ๑๕ ธันวาคม ๒๕๖๓ เรื่อง แนวทางการจัดทำแผนพัฒนาท้องถิ่นขององค์กรปกครองส่วนท้องถิ่น (พ.ศ. ๒๕๖๖ – ๒๕๗๐) ดังนี้

แนวทางการพิจารณาการติดตามและประเมินผลโครงการ เพื่อความสอดคล้องแผนพัฒนาท้องถิ่น (พ.ศ. ๒๕๖๖ – ๒๕๗๐) ของเทศบาลตำบลท่าไม้

ประเด็นการพิจารณา	คะแนน
๑. การสรุปสถานการณ์การพิจารณา	๑๐
๒. การประเมินผลการนำแผนพัฒนาท้องถิ่นไปปฏิบัติในเชิงปริมาณ	๑๐
๓. การประเมินผลการนำแผนพัฒนาท้องถิ่นไปปฏิบัติในเชิงคุณภาพ	๑๐
๔. แผนงานและยุทธศาสตร์การพิจารณา	๑๐
๕. โครงการพัฒนา ประกอบด้วย	๖๐
๕.๑ ความชัดเจนของชื่อโครงการ	(๕)
๕.๒ กำหนดวัตถุประสงค์สอดคล้องกับโครงการ	(๕)
๕.๓ เป้าหมาย (ผลผลิตของโครงการ) มีความชัดเจนนำไปสู่การตั้งงบประมาณได้ถูกต้อง	(๕)
๕.๔ โครงการมีความสอดคล้องกับแผนยุทธศาสตร์ชาติ ๒๐ ปี	(๕)
๕.๕ เป้าหมาย (ผลผลิตของโครงการ) มีความสอดคล้องกับแผนพัฒนาเศรษฐกิจและสังคมแห่งชาติ	(๕)
๕.๖ โครงการมีความสอดคล้องกับ Thailand ๔.๐	(๕)
๕.๗ โครงการสอดคล้องกับยุทธศาสตร์จังหวัด	(๕)
๕.๘ โครงการแก้ไขปัญหาความยากจนหรือการเสริมสร้างให้ประเทศชาติมั่นคง มั่งคั่ง ยั่งยืน ภายใต้หลักประชารัฐ	(๕)
๕.๙ งบประมาณ มีความสอดคล้องกับเป้าหมาย (ผลผลิตของโครงการ)	(๕)
๕.๑๐ มีการประมาณการราคาถูกต้องตามหลักวิธีการงบประมาณ	(๕)
๕.๑๑ มีการกำหนดตัวชี้วัด (KPI) และสอดคล้องกับวัตถุประสงค์และผลคาดว่าจะได้รับ	(๕)
๕.๑๒ ผลที่คาดว่าจะได้รับ สอดคล้องกับวัตถุประสงค์	(๕)
รวม	๑๐๐

แนวทางเบื้องต้นในการให้คะแนนแนวทางการพิจารณาการติดตามและประเมินผลโครงการ
เพื่อความสอดคล้องแผนพัฒนาท้องถิ่น (พ.ศ. ๒๕๖๖ - ๒๕๗๐) ขององค์กรปกครองส่วนท้องถิ่น

ประเด็น การพิจารณา	รายละเอียดหลักเกณฑ์	คะแนน เต็ม	คะแนน ที่ได้
๑. การสรุปสถานการณ์ การพัฒนา	เป็นการวิเคราะห์กรอบการจัดทำยุทธศาสตร์ขององค์กรปกครองส่วนท้องถิ่น (ใช้ในการวิเคราะห์ SWOT Analysis/Demand (Demand Analysis)/Global Demand และTrend ปัจจุบันและสถานการณ์การเปลี่ยนแปลงที่มีผลต่อการพัฒนา อย่างน้อยต้องประกอบด้วยวิเคราะห์ศักยภาพด้านเศรษฐกิจ, ด้านสังคม, ด้านทรัพยากรธรรมชาติและสิ่งแวดล้อม)	๑๐	
๒. การประเมินผลการนำ แผนพัฒนาท้องถิ่นไป ปฏิบัติในเชิงปริมาณ	(๑) การควบคุมที่มีตัวเลขต่างๆ เพื่อนำมาใช้วัดผลในเชิงปริมาณ เช่น การวัดจำนวนโครงการ กิจกรรม งานต่างๆ ก็คือผลผลิตนั่นเองว่าเป็นไปตามที่ตั้งเป้าหมายเอาไว้หรือไม่จำนวนที่ดำเนินการจริงตามที่ได้กำหนดไว้เท่าไร จำนวนที่ไม่สามารถดำเนินการได้มีจำนวนเท่าไร สามารถอธิบายได้ตามหลักประสิทธิภาพ (Efficiency) ของการพัฒนาท้องถิ่นตามอำนาจหน้าที่ที่ได้กำหนดไว้ (๒) วิเคราะห์ผลกระทบ/สิ่งที่กระทบ (Impact) โครงการที่ดำเนินการในเชิงปริมาณ (Qualitative)	๑๐	
๓. การประเมินผลการนำ แผนพัฒนาท้องถิ่นไป ปฏิบัติในเชิงคุณภาพ	(๑) การประเมินประสิทธิผลของแผนพัฒนาในเชิงคุณภาพคือการนำเอาเทคนิคๆ มาใช้เพื่อวัดค่าภารกิจ โครงการ กิจกรรม งานต่างๆ ที่ดำเนินการในพื้นที่นั้นๆ ตรงต่อความต้องการของประชาชนหรือไม่และเป็นไปตามอำนาจหน้าที่หรือไม่ ประชาชนพึงพอใจหรือไม่ สิ่งของ วัสดุ ครุภัณฑ์ การดำเนินการต่างๆ มีสภาพหรือลักษณะถูกต้อง ครบถ้วน สามารถใช้การได้ตามวัตถุประสงค์หรือไม่ ซึ่งเป็นไปตามหลักประสิทธิผล (Effectiveness) ผลการปฏิบัติราชการตามที่บรรลุวัตถุประสงค์ และเป้าหมายของแผนปฏิบัติราชการตามที่ได้รับงบประมาณมาดำเนินการ รวมถึงสามารถเทียบเคียงกับส่วนราชการหรือหน่วยงาน (๒) วิเคราะห์ผลกระทบ/สิ่งที่กระทบ (Impact) โครงการที่ดำเนินการในเชิงคุณภาพ (Qualitative)	๑๐	
๔. แผนงานและยุทธศาสตร์ การพัฒนา	(๑) วิเคราะห์แผนงาน งาน ที่เกิดจากด้านต่างๆ มีความสอดคล้องกับยุทธศาสตร์ขององค์กรปกครองส่วนท้องถิ่นในมิติต่างๆ จนนำไปสู่การจัดทำโครงการพัฒนาท้องถิ่นโดยใช้ SWOT Analysis/Demand (Demand Analysis)/Global Demand/ Trend หรือหลักการบูรณาการ (Integration) (๒) วิเคราะห์แผนงาน งาน ที่เกิดจากด้านต่างๆ ที่สอดคล้องกับการแก้ไขปัญหาความยากจน หลักปรัชญา	๑๐	

ประเด็น การพิจารณา	รายละเอียดหลักเกณฑ์	คะแนน เต็ม	คะแนน ที่ได้
<p>๕. โครงการพัฒนา</p> <p>๕.๑ ความชัดเจนของ ชื่อโครงการ</p>	<p>ควรประกอบด้วยข้อมูลดังนี้</p> <p>เป็นโครงการที่มีวัตถุประสงค์สนองต่อยุทธศาสตร์การพัฒนา ขององค์กรปกครองส่วนท้องถิ่นและดำเนินการเพื่อให้การ พัฒนาบรรลุตามวิสัยทัศน์ขององค์กรปกครองส่วนท้องถิ่นที่ กำหนดไว้ ชื่อโครงการมีความชัดเจน มุ่งไปเรื่องใดเรื่องหนึ่ง อ่านแล้วเข้าใจได้ว่าจะพัฒนาอะไรในอนาคต</p>	<p>(๖๐) (๕)</p>	
<p>๕.๒ กำหนดวัตถุประสงค์ สอดคล้องกับโครงการ</p>	<p>วัตถุประสงค์ชัดเจน (clear objective) โครงการต้องกำหนด วัตถุประสงค์สอดคล้องกับความเป็นมาของโครงการ สอดคล้อง กับหลักการและเหตุผล วิธีการดำเนินงานต้องสอดคล้องกับ วัตถุประสงค์ มีความเป็นไปได้ชัดเจน มีลักษณะเฉพาะเจาะจง</p>	<p>(๕)</p>	
<p>๕.๓ เป้าหมาย (ผลผลิตของ โครงการ) มีความชัดเจนนำไป สู่การตั้งงบประมาณได้ถูกต้อง</p>	<p>สภาพที่อยากให้เกิดขึ้นในอนาคตเป็นทิศทางที่ต้องไปให้ถึง เป้าหมายต้องชัดเจน สามารถระบุจำนวนเท่าไร กลุ่มเป้าหมาย คืออะไร มีผลผลิตอย่างไร กลุ่มเป้าหมาย พื้นที่ดำเนินงาน และ ระยะเวลาดำเนินงานอธิบายให้ชัดเจนว่าโครงการนี้จะทำที่ไหน เริ่มต้นในช่วงเวลาใดและจบลงเมื่อไร ใครคือกลุ่มเป้าหมายของ โครงการ หากกลุ่มเป้าหมายมีหลายกลุ่ม ให้บอกชัดเจนไปว่าใคร คือกลุ่มเป้าหมายหลัก ใครคือกลุ่มเป้าหมายรอง</p>	<p>(๕)</p>	
<p>๕.๔ โครงการมีความ สอดคล้องกับแผนยุทธศาสตร์ ๒๐ ปี</p>	<p>โครงการมีความสอดคล้องแผนยุทธศาสตร์ ๒๐ ปีแห่งชาติ</p> <p>(๑) ความมั่นคง (๒) การสร้างความสามารถในการแข่งขัน (๓) การพัฒนาเสริมสร้างศักยภาพคน (๔) การสร้างโอกาสความเสมอภาคและเท่าเทียมกันทางสังคม (๕) การสร้างการเติบโตบนคุณภาพชีวิตที่เป็นมิตรต่อ สิ่งแวดล้อม (๖) การปรับสมดุลและพัฒนาระบบการบริหารจัดการภาครัฐ เพื่อให้เกิดความมั่นคง มั่งคั่ง ยั่งยืน</p>	<p>(๕)</p>	
<p>๕.๕ เป้าหมาย (ผลผลิตของ โครงการ) มีความสอดคล้องกับ แผนพัฒนาเศรษฐกิจและสังคม แห่งชาติ</p>	<p>โครงการมีความสอดคล้องแผนพัฒนาเศรษฐกิจและสังคม แห่งชาติฉบับที่ ๑๒</p> <p>(๑) ยึดหลักปรัชญาเศรษฐกิจพอเพียง (๒) ยึดคนเป็นศูนย์กลางพัฒนา (๓) ยึดวิสัยทัศน์ภายใต้ยุทธศาสตร์ชาติ ๒๐ ปี (๔) ยึดเป้าหมายอนาคตประเทศไทย ๒๕๗๙ (๕) ยึดหลักการ นำไปสู่ปฏิบัติให้เกิดผลสัมฤทธิ์อย่างจริงจังใน (๕) ปีที่ต่อยอดไปสู่ผลสัมฤทธิ์ที่เป็นเป้าหมายระยะยาว</p>	<p>(๕)</p>	

ประเด็น การพิจารณา	รายละเอียดหลักเกณฑ์	คะแนน เต็ม	คะแนน ที่ได้
	(๑) การยกระดับศักยภาพการแข่งขันและการหลุดพ้นกับดักรายได้ปานกลางสู่รายได้สูง (๒) การพัฒนาศักยภาพคนตามช่วงวัยและการปฏิรูประบบเพื่อสร้างสังคมสูงวัยอย่างมีคุณภาพ (๓) การลดความเหลื่อมล้ำทางสังคม (๔) การรองรับการเชื่อมโยงภูมิภาคและความเป็นเมือง (๕) การสร้างความเจริญเติบโตทางเศรษฐกิจและสังคมอย่างเป็นมิตรกับสิ่งแวดล้อม (๖) การบริหารราชการแผ่นดินที่มีประสิทธิภาพ		
๕.๖ โครงการมีความสอดคล้อง	โครงการมีลักษณะหรือสอดคล้องกับการปรับเปลี่ยนโครงสร้างเศรษฐกิจไปสู่ Value-Based Economy หรือเศรษฐกิจที่ขับเคลื่อนด้วยนวัตกรรม ทำน้อย ได้มาก เช่น (๑) เปลี่ยนจากการผลิตสินค้า โภคภัณฑ์ไปสู่สินค้าเชิงนวัตกรรม (๒) เปลี่ยนจากการขับเคลื่อนประเทศด้วยภาคอุตสาหกรรม ไปสู่การขับเคลื่อนด้วยเทคโนโลยี ความคิดสร้างสรรค์และนวัตกรรม (๓) เปลี่ยนจากการเน้นภาคการผลิตสินค้าไปสู่การเน้นภาคบริการมากขึ้น รวมถึงโครงการที่เติมเต็มด้วยวิทยาการ ความคิดสร้างสรรค์ นวัตกรรม วิทยาศาสตร์ เทคโนโลยี และการวิจัยและพัฒนาแล้วต่อยอดความได้เปรียบเชิงเปรียบเทียบ เช่น ด้านการเกษตรเทคโนโลยีชีวภาพ สาธารณสุข วัฒนธรรม ฯลฯ	(๕)	
๕.๗ โครงการสอดคล้องกับยุทธศาสตร์จังหวัด	โครงการพัฒนาท้องถิ่นมีความสอดคล้องกับห้วงระยะเวลาของแผนพัฒนาจังหวัดที่ได้กำเนิดขึ้น เพื่อขับเคลื่อนการพัฒนาท้องถิ่นเสมือนหนึ่งการขับเคลื่อนการพัฒนาจังหวัด ซึ่งไม่สามารถแยกส่วนใดส่วนหนึ่งออกจากกันได้ นอกจากนี้โครงการพัฒนาท้องถิ่นต้องเป็นโครงการเชื่อมต่อหรือเดินทางไปด้วยกันกับยุทธศาสตร์จังหวัดที่ได้กำหนดขึ้นเป็นปัจจุบัน	(๕)	
๕.๘ โครงการแก้ไขปัญหาความยากจนหรือเสริมสร้างให้ประเทศชาติมั่นคง มั่งคั่ง ยั่งยืน ภายใต้หลักประชารัฐ	เป็นโครงการที่ดำเนินการภายใต้พื้นฐานความพอเพียงที่ประชาชนดำเนินการเองหรือร่วมดำเนินการ เป็นโครงการต่อยอดและขยายได้ เป็นโครงการที่ประชาชนต้องการเพื่อให้เกิดความยั่งยืน ซึ่งมีลักษณะที่จะให้ท้องถิ่นมีความมั่นคง มั่งคั่ง ยั่งยืน เป็นท้องถิ่นที่พัฒนาแล้วด้วยการพัฒนาปรัชญาเศรษฐกิจพอเพียง	(๕)	

ประเด็น การพิจารณา	รายละเอียดหลักเกณฑ์	คะแนน เต็ม	คะแนน ที่ได้
๕.๙ งบประมาณมีความสอดคล้องกับเป้าหมาย (ผลผลิตของโครงการ)	งบประมาณโครงการพัฒนาจะต้องคำนึงถึงหลักสำคัญ ๕ ประการ ในการจัดทำโครงการได้แก่ (๑) ความประหยัด (Economy) (๒) ความมีประสิทธิภาพ (Efficiency) (๓) ความมีประสิทธิภาพ (Effectiveness) (๔) ความยุติธรรม (Equity) (๕) ความโปร่งใส (Transparency)	(๕)	
๕.๑๐ มีการประมาณการราคาถูกต้องตามหลักวิธีการงบประมาณ	การประมาณราคาเพื่อการพัฒนาต้องให้สอดคล้องกับโครงการ ถูกต้องตามหลักวิชาการทางช่าง หลักของราคากลาง ราคากลางท้องถิ่น มีความโปร่งใสในการกำหนดราคาและตรวจสอบในเชิงประจักษ์	(๕)	
๕.๑๑ มีการกำหนดตัวชี้วัด(KPI) และสอดคล้องกับวัตถุประสงค์ และผลที่คาดว่าจะได้รับ	มีการกำหนดตัวชี้วัดผลงาน (Key Performancy Indicator :KPI) ที่สามารถวัดได้ (measurable) ใช้บอกประสิทธิผล (effectiveness) ใช้บอกประสิทธิภาพ (efficiency) ได้ เช่น การกำหนดความพึงพอใจ การกำหนดร้อยละ การกำหนดอันเกิดจากผลของวัตถุประสงค์ที่เกิดขึ้นที่สิ่งที่ได้รับ (การคาดการณ์ คาดว่าจะได้รับ)	(๕)	
๕.๑๒ ผลที่คาดว่าจะได้รับสอดคล้องกับวัตถุประสงค์	ผลที่ได้รับเป็นสิ่งที่เกิดขึ้นได้จริงจากการดำเนินการตามโครงการพัฒนาซึ่งสอดคล้องกับวัตถุประสงค์ที่ตั้งไว้ การได้ผลหรือผลที่เกิดขึ้นจะต้องเท่ากับวัตถุประสงค์หรือมากกว่าวัตถุประสงค์ ซึ่งการเขียนวัตถุประสงค์ควรคำนึงถึง (๑) ความเป็นไปได้และมีความเฉพาะเจาะจง ในการดำเนินงานตามโครงการ (๒) วัดและประเมินผลดับของความสำเร็จได้ (๓) ระบุสิ่งที่ต้องการดำเนินงานอย่างชัดเจนและเฉพาะเจาะจงมากที่สุดและสามารถปฏิบัติได้ (๔) เป็นเหตุเป็นผล สอดคล้องกับความเป็นจริง (๕) ส่งผลต่อการบ่งบอกเวลาได้	(๕)	
รวมคะแนน		๑๐๐	

สรุปรายงานผลการดำเนินการ ประจำปีงบประมาณ พ.ศ.						
ลำดับ ที่	รายการ	โครงการ	งบประมาณ	โครงการที่สามารถดำเนินการได้ (..... โครงการ)		
				คิดเป็นร้อยละ ของ แผนพัฒนา ท้องถิ่น	คิดเป็นร้อยละ ของแผนการ ดำเนินงาน	คิดเป็นร้อยละ ของข้อบัญญัติ+ เงินสะสม
๑	แผนพัฒนาท้องถิ่น					
๒	ตั้งในข้อบัญญัติ งบประมาณ					
๓	จากเงินสะสม					
๔	จัดทำแผนการดำเนินงาน - ข้อบัญญัติ = + - เงินสะสม =					
๕	สามารถดำเนินการได้ - ข้อบัญญัติ = + - เงินสะสม =					

๔.๓.๒ การวัดผลในเชิงคุณภาพ (Quality)

การวัดผลเชิงคุณภาพใช้การสำรวจความพึงพอใจในการวัดผลเชิงคุณภาพในภาพรวมโดยได้มีการประเมินความพึงพอใจ ซึ่งการประเมินความพึงพอใจทำให้ทราบถึงผลเชิงคุณภาพในการดำเนินงานขององค์กรปกครองส่วนท้องถิ่นในภาพรวม

โดยเครื่องมือที่ใช้ในการประเมินความพึงพอใจ มีดังนี้

แบบที่ ๓/๓ แบบประเมินความพึงพอใจต่อผลการดำเนินงานขององค์กรปกครองส่วนท้องถิ่น

แบบที่ ๓/๔ แบบประเมินความพึงพอใจของผู้รับบริการในงานบริการขององค์กรปกครองส่วนท้องถิ่น

(ให้หน่วยงานภายนอกดำเนินการ)

๔.๔ ข้อเสนอแนะในการจัดทำแผนพัฒนาท้องถิ่นในอนาคต

๔.๔.๑ ผลกระทบนำไปสู่นาคต

(๑) ปัญหาด้านสาธารณสุขต่างๆ ที่เกิดขึ้นในเขตเทศบาล อันได้แก่ ภัยแล้ง วาตภัย น้ำท่วม อัคคีภัยที่เกิดขึ้นและส่งผลกระทบต่อประชาชนในพื้นที่เกิดความเสียหายทั้งชีวิตและทรัพย์สินแนวทางการแก้ไข คือพิจารณาวางแผนการดำเนินการป้องกันก่อนเกิดเหตุ ระหว่างเกิดเหตุ และหลังเกิดเหตุ บรรจุโครงการหรือกิจกรรมการให้ความช่วยเหลือต่างๆ จัดตั้งศูนย์ช่วยเหลือประชาชนขององค์กรปกครองส่วนท้องถิ่น

(๒) ปัญหาโรคระบาดที่เกิดจากคนเกิดจากสัตว์ที่ส่งผลกระทบต่อชีวิตประชาชน และสัตว์ต่างๆ ในตำบล ซึ่งได้แก่ โรคไข้หวัดใหญ่ ไข้หวัดนก โรคมือเท้าปาก ที่เกิดขึ้นกับเด็กๆ โรคพิษสุนัขบ้าและแนวทางการแก้ไขปัญหา คือ จัดฝึกอบรม ประชาสัมพันธ์ รณรงค์การป้องกันระงับการแพร่ระบาดในชุมชน

(๓) ปัญหาประชาชนมีรายได้น้อยประชาชนในตำบลท่าไม้ แนวทางการแก้ไขปัญหาให้ความรู้เกี่ยวกับส่งเสริมสนับสนุนกลุ่มอาชีพเพื่อการเพิ่มรายได้

(๔) ด้านการศึกษาส่งเสริมด้านการศึกษาโดยการจัดบริการสาธารณะด้านการศึกษา การจัดตั้งศูนย์พัฒนาเด็กเล็ก เพื่อสนับสนุนกิจกรรมต่างๆ ให้กับเด็กนักเรียน

(๕) ปัญหายาเสพติดในตำบลในพื้นที่ยังไม่พบว่ามีการค้ายาเสพติด และยังไม่พบรายงานว่ามีผู้ติดยาเสพติด แต่เพื่อเป็นการป้องกันมีแนวทางการป้องกัน การรณรงค์ป้องกัน การให้ความรู้กับประชาชนได้ทราบถึงโทษของยาเสพติด

(๖) ปัญหาการเดินทางสัญจรไปมาของประชาชนในตำบล ด้านโครงสร้างพื้นฐาน เส้นทางคมนาคมในพื้นที่เกษตรกรรมยังเป็นถนนลูกรัง ช่วงฤดูฝน เป็นหลุมเป็นบ่อ เกิดปัญหาในการสัญจรไปมาของประชาชนทำให้เสี่ยงต่อการเกิดอุบัติเหตุ แนวทางการแก้ไข การจัดทำแผนงานโครงการปรับปรุงซ่อมแซมผิวทางลูกรังให้มีสภาพพร้อมใช้งานและยังมีโครงการก่อสร้างถนนคอนกรีตเสริมเหล็กในเส้นทางสำคัญพร้อมทั้งพิจารณาเสนอสนับสนุนงบประมาณจากหน่วยงานอื่น

๔.๔.๒ ข้อสังเกต ข้อเสนอแนะ ผลจากการพัฒนา

(๑) ข้อสังเกตจากการสำรวจข้อมูลการลงพื้นที่ในตำบลท่าไม้จะเห็นได้ว่าประชาชนในพื้นที่ตำบลท่าไม้ที่จะต้องดำเนินการในการแก้ไขปัญหาอยู่ไม่มาก เนื่องจากเทศบาลตำบลท่าไม้ได้ลงพื้นที่และได้มีการสอบถามปัญหาจากประชาชนอย่างสม่ำเสมอ และดำเนินการแก้ไขปัญหาอย่างทันท่วงที

(๒) ข้อเสนอแนะจากข้อสังเกตดังกล่าวมีข้อเสนอแนะในการแก้ไขปัญหาต่างๆ ดังนี้ ปัญหาต่างๆ ที่ถูกเสนอมายังเทศบาลฯ นั้น ได้นำมาพิจารณาจัดลำดับความสำคัญโดยประชาคมท้องถิ่น ซึ่งได้มีหลายภาคส่วนประกอบไปด้วย คณะกรรมการพัฒนาเทศบาลตำบลท่าไม้ สมาชิกสภาเทศบาลตำบลท่าไม้ ผู้นำชุมชน/หมู่บ้าน ตัวแทนภาคส่วนราชการ รัฐวิสาหกิจ หน่วยงานที่เกี่ยวข้อง และประชาชนทั่วไปร่วมกันพิจารณาจัดลำดับความสำคัญของโครงการ และพิจารณาบรรจุโครงการพัฒนาเข้าแผนพัฒนาท้องถิ่นต่อไป ในกรณีโครงการที่เกินศักยภาพเทศบาลฯ ก็ได้มีการประสานเพื่อขอรับการสนับสนุนจากหน่วยงานอื่น

(๓) ผลจากการพัฒนาจากการพัฒนาที่ผ่านมาพบว่าเทศบาลฯ ได้มีการแก้ไขปัญหาให้กับประชาชนได้ในหลายเรื่องและครอบคลุมในทุกด้านมีผลการประเมินอยู่ในเกณฑ์ที่ดีประชาชนมีความพึงพอใจแต่ก็ยังมีปัญหาที่จะต้องแก้ไขต่อไปซึ่งเป็นปัญหาเล็กน้อยๆ แต่ทางเทศบาลฯ ก็สามารถแก้ไขปัญหาได้ดีมาโดยตลอดจากผลการพัฒนาท้องถิ่นในปีที่ผ่านมา



ประกาศเทศบาลตำบลท่าไม้
เรื่อง ประกาศใช้แผนพัฒนาท้องถิ่น (พ.ศ. ๒๕๖๖ - ๒๕๗๐)

ด้วยเทศบาลตำบลท่าไม้ ได้ดำเนินการจัดทำแผนพัฒนาท้องถิ่น (พ.ศ. ๒๕๖๖ - ๒๕๗๐) โดยเป็นไปตามขั้นตอนระเบียบกระทรวงมหาดไทย ว่าด้วยการจัดทำแผนพัฒนาท้องถิ่นขององค์กรปกครองส่วนท้องถิ่น พ.ศ. ๒๕๔๘ และที่แก้ไขเพิ่มเติมถึง (ฉบับที่ ๓) พ.ศ. ๒๕๖๑ เพื่อให้แผนพัฒนาท้องถิ่นมีความสอดคล้องกับนโยบายของกระทรวงมหาดไทย อันมีลักษณะเป็นการกำหนดรายละเอียดของแผนงาน โครงการพัฒนาและกิจกรรมที่จัดทำขึ้นสำหรับงบประมาณในช่วงของแผนนั้น

อาศัยอำนาจตามระเบียบกระทรวงมหาดไทย ว่าด้วยการจัดทำแผนพัฒนาท้องถิ่นขององค์กรปกครองส่วนท้องถิ่น พ.ศ. ๒๕๔๘ และที่แก้ไขเพิ่มเติมถึง (ฉบับที่ ๓) พ.ศ. ๒๕๖๑ จึงขอประกาศใช้แผนพัฒนาท้องถิ่น (พ.ศ. ๒๕๖๖ - ๒๕๗๐) เพื่อใช้เป็นกรอบแนวทางในการจัดทำงบประมาณรายจ่ายประจำปี งบประมาณรายจ่ายเพิ่มเติม งบประมาณรายจ่ายจากเงินสะสม ตลอดจนสามารถบูรณาการแผนงานและงบประมาณในพื้นที่ได้อย่างมีประสิทธิภาพประสิทธิผลเกิดผลสัมฤทธิ์ต่อภารกิจของรัฐ และเป็นเครื่องมือในการบริหารงานและการพัฒนาท้องถิ่นต่อไป

จึงประกาศให้ทราบโดยทั่วกัน

ประกาศ ณ วันที่ ๑๙ เดือน ตุลาคม พ.ศ. ๒๕๖๔

(นายเกรียงไกร ใจเย็น)
นายกเทศมนตรีตำบลท่าไม้

