



**แผนพัฒนาท้องถิ่น
(พ.ศ.๒๕๖๖ – ๒๕๗๐)**



**เทศบาลตำบลท่าไม้
อำเภอท่ามะกา จังหวัดกาญจนบุรี**



คำนำ

ตามระเบียบของกระทรวงมหาดไทย ว่าด้วยการจัดทำแผนพัฒนาขององค์กรปกครองส่วนท้องถิ่น พ.ศ.๒๕๔๘ และที่แก้ไขเพิ่มเติมถึง (ฉบับที่ ๓) พ.ศ. ๒๕๖๑ ข้อ ๑๘ แผนพัฒนาท้องถิ่น กรณีเทศบาล องค์การบริหารส่วนตำบล เมืองพัทยาและองค์กรปกครองส่วนท้องถิ่นอื่นที่มีกฎหมายจัดตั้งให้จัดทำหรือทบทวนให้แล้วเสร็จภายในเดือนตุลาคมก่อนปีงบประมาณถัดไป เทศบาลตำบลท่าไม้ จึงมีความจำเป็นอย่างยิ่งที่จะต้องดำเนินการจัดทำแผนพัฒนาท้องถิ่น (พ.ศ.๒๕๖๖ - ๒๕๗๐) ขึ้นใหม่ ประกอบกับกระทรวงมหาดไทย ได้มีหนังสือแจ้งองค์กรปกครองส่วนท้องถิ่น ตามหนังสือกระทรวงมหาดไทย ด่วนที่สุด ที่ มท ๐๘๐๘.๓/ว ๗๔๖๗ ลงวันที่ ๑๔ ธันวาคม ๒๕๖๓ โดยได้กำหนดให้ องค์กรปกครองส่วนท้องถิ่นจัดทำแผนพัฒนาท้องถิ่นหรือทบทวนแผนพัฒนาท้องถิ่น (พ.ศ.๒๕๖๖ - ๒๕๗๐) ให้เป็นไปตามระเบียบกระทรวงมหาดไทย ว่าด้วยการจัดทำแผนพัฒนาขององค์กรปกครองส่วนท้องถิ่น พ.ศ.๒๕๔๘ และที่แก้ไขเพิ่มเติม ข้อ ๑๗ โดยให้มีความสอดคล้องกับยุทธศาสตร์การพัฒนาขององค์กรปกครองส่วนท้องถิ่นในเขตจังหวัด ยุทธศาสตร์จังหวัด ยุทธศาสตร์กลุ่มจังหวัด แผนพัฒนาจังหวัด แผนพัฒนากลุ่มจังหวัด แผนพัฒนาภาค และแผนพัฒนาเศรษฐกิจและสังคมแห่งชาติ ยุทธศาสตร์ชาติ ๒๐ ปี และเป้าหมายการพัฒนาที่ยั่งยืนตามหลักการบริหารกิจการบ้านเมืองที่ดี

เทศบาลตำบลท่าไม้ จึงหวังเป็นอย่างยิ่งว่าแผนพัฒนาท้องถิ่น (พ.ศ. ๒๕๖๖- ๒๕๗๐) ของเทศบาลตำบลท่าไม้ ฉบับนี้ จะเป็นเครื่องมือที่สำคัญในการพัฒนาท้องถิ่นอย่างมีประสิทธิภาพประสิทธิผลเกิดผลสัมฤทธิ์ต่อภารกิจของภาครัฐ สามารถใช้เป็นกรอบแนวทางในการจัดทำงบประมาณรายจ่ายประจำปี งบประมาณรายจ่ายเพิ่มเติม งบประมาณรายจ่ายจากเงินสะสม และพร้อมจะนำไปสู่การปฏิบัติได้อย่างบรรลุวัตถุประสงค์เป้าหมายตามวิสัยทัศน์ที่กำหนดไว้ของเทศบาลตำบลท่าไม้ต่อไป

จัดทำโดย : งานวางแผนสถิติและวิชาการ
สำนักปลัด เทศบาลตำบลท่าไม้
๑๙ ตุลาคม ๒๕๖๔

สารบัญ

| เรื่อง | หน้า |
|----------------------------------------------------------------|-----------|
| ส่วนที่ ๑ สภาพทั่วไปและข้อมูลพื้นฐาน | |
| ๑. ด้านกายภาพ | ๑ |
| ๒. ด้านการเมืองและการปกครอง | ๓ |
| ๓. ประชากร | ๕ |
| ๔. สภาพสังคม | ๖ - ๙ |
| ๕. ระบบบริการพื้นฐาน | ๑๐ - ๑๑ |
| ๖. ระบบเศรษฐกิจ | ๑๒ |
| ๗. ศาสนา ประเพณี วัฒนธรรม | ๑๓ |
| ๘. ทรัพยากรธรรมชาติ | ๑๔ |
| ส่วนที่ ๒ ยุทธศาสตร์การพัฒนากองครักษ์ปกครองส่วนท้องถิ่น | |
| ๑. ความสัมพันธ์ระหว่างแผนพัฒนาระดับมหภาค | ๑๕ - ๒๕ |
| ๒. ยุทธศาสตร์ขององค์กรปกครองส่วนท้องถิ่น | ๒๖ - ๓๓ |
| ๓. การวิเคราะห์เพื่อพัฒนาท้องถิ่น | ๓๔ - ๓๗ |
| ส่วนที่ ๓ การนำแผนพัฒนาท้องถิ่นสู่การปฏิบัติ | |
| ๑. ยุทธศาสตร์การพัฒนาและแผนงาน | ๓๘ - ๓๙ |
| ๒. บัญชีโครงการพัฒนาท้องถิ่น | |
| แบบ ผ.๐๑ | ๔๐ - ๔๒ |
| แบบ ผ.๐๑/๑ | ๔๓ |
| แบบ ผ.๐๒ | ๔๔ - ๙๗ |
| แบบ ผ.๐๒/๑ | ๙๘ - ๑๐๑ |
| แบบ ผ.๐๒/๒ | ๑๐๒ - ๑๐๖ |
| แบบ ผ.๐๓ | ๑๐๗ - ๑๑๒ |
| ส่วนที่ ๔ การติดตามและประเมินผล | |
| ๑. การติดตามและประเมินผลยุทธศาสตร์ | ๑๑๓ - ๑๑๗ |
| ๒. การติดตามประเมินผลโครงการ | ๑๑๘ - ๑๒๒ |
| ๓. สรุปผลการพัฒนาท้องถิ่น | ๑๒๓ - ๑๒๔ |
| ๔. ข้อเสนอแนะในการจัดทำแผนพัฒนาท้องถิ่นในอนาคต | ๑๒๕ |
| ประกาศใช้แผนพัฒนาท้องถิ่น (พ.ศ. ๒๕๖๖ - ๒๕๗๐) | ๑๒๖ |

ส่วนที่ ๑

สภาพทั่วไปและข้อมูลพื้นฐาน

๑. ด้านกายภาพ

๑.๑ ที่ตั้งของหมู่บ้านหรือชุมชนหรือตำบล

เทศบาลตำบลท่าไม้ เดิมที่มีฐานะเป็นสุขาภิบาล มีชื่อเรียกว่า “สุขาภิบาลท่าไม้” ได้จัดตั้งขึ้นวันที่ ๗ พฤศจิกายน ๒๕๓๓ ตามประกาศราชกิจจานุเบกษา เล่มที่ ๑๐๗ ตอนที่ ๒๒๒ หน้า ๙๓๐๐ ต่อมาได้รับการเปลี่ยนแปลงฐานะจากสุขาภิบาลท่าไม้ เป็น “เทศบาลตำบลท่าไม้” ตามพระราชบัญญัติการเปลี่ยนแปลงฐานะจากสุขาภิบาลเป็นเทศบาลในปี พ.ศ. ๒๕๔๒ ดังปรากฏตามประกาศราชกิจจานุเบกษา เล่ม ๑๑๖ ตอนที่ ๙ก. วันที่ ๒๔ กุมภาพันธ์ ๒๕๔๒ ซึ่งมีผลบังคับใช้วันที่ ๒๕ พฤษภาคม ๒๕๔๒ และเวลาต่อมาได้มีประกาศจากกระทรวงมหาดไทย เรื่อง การรวมและการยุบรวมองค์กรปกครองส่วนท้องถิ่น โดยให้องค์การบริหารส่วนตำบลท่าไม้ รวมกับเทศบาลตำบลท่าไม้ เป็นไปตามประกาศของกระทรวงมหาดไทย ลงวันที่ ๙ กรกฎาคม ๒๕๔๗ ปัจจุบันสถานที่ทำการของสำนักงานเทศบาลตำบลท่าไม้ ตั้งอยู่เลขที่ ๙๙ หมู่ที่ ๙ ตำบลท่าไม้ อำเภอท่ามะกา จังหวัดกาญจนบุรี มีพื้นที่เขตการปกครองทั้งหมดประมาณ ๑๗.๗๑๒ ตารางกิโลเมตร อยู่ห่างจากที่ว่าการอำเภอท่ามะกา ระยะทางประมาณ ๕ กิโลเมตร อยู่ห่างจากจังหวัดกาญจนบุรี ระยะทางประมาณ ๓๓ กิโลเมตร และห่างจากกรุงเทพมหานคร ระยะทางประมาณ ๙๒ กิโลเมตร



สำนักงานเทศบาลตำบลท่าไม้

อาณาเขตพื้นที่ติดต่อกับใกล้เคียงของเทศบาลตำบลท่าไม้ มีดังนี้

- ทิศเหนือจรดกับพื้นที่ของเขตตำบลท่ามะกา
- ทิศตะวันออกจรดกับพื้นที่ของตำบลยางม่วงและตำบลดอนขมิ้น
- ทิศตะวันตกจรดกับลุ่มแม่น้ำแม่กลอง
- ทิศใต้จรดกับพื้นที่ของเขตเทศบาลตำบลลูกแก

๑.๒ ลักษณะภูมิประเทศ

ปัจจุบันสำนักงานเทศบาลตำบลท่าไม้ ตั้งอยู่เลขที่ ๙๙ หมู่ที่ ๙ ตำบลท่าไม้ อำเภอท่ามะกา จังหวัดกาญจนบุรี ลักษณะภูมิประเทศเป็นแบบพื้นที่ราบลุ่มแม่น้ำ มีเส้นทางคมนาคมที่สำคัญ ได้แก่ เส้นทางถนนทางหลวงแผ่นดิน หมายเลข ๓๒๓ (สายกรุงเทพฯ - กาญจนบุรี) ตัดผ่านทางทิศตะวันตกของพื้นที่ และมีเส้นทางรถไฟสายธนบุรี - น้ำตก พื้นที่โดยส่วนใหญ่เป็นพื้นที่อยู่อาศัยบ้านเรือนของประชาชน ลักษณะสภาพพื้นที่มีความอุดมสมบูรณ์และมีความชุ่มชื้น จึงเหมาะสำหรับการเพาะปลูกพืชผลทางการเกษตร และพื้นที่บางส่วนเป็นธุรกิจภาคอุตสาหกรรม มีพื้นที่อาณาเขตการปกครองที่รับผิดชอบทั้งหมดประมาณ ๑๗.๗๑๒ ตารางกิโลเมตร

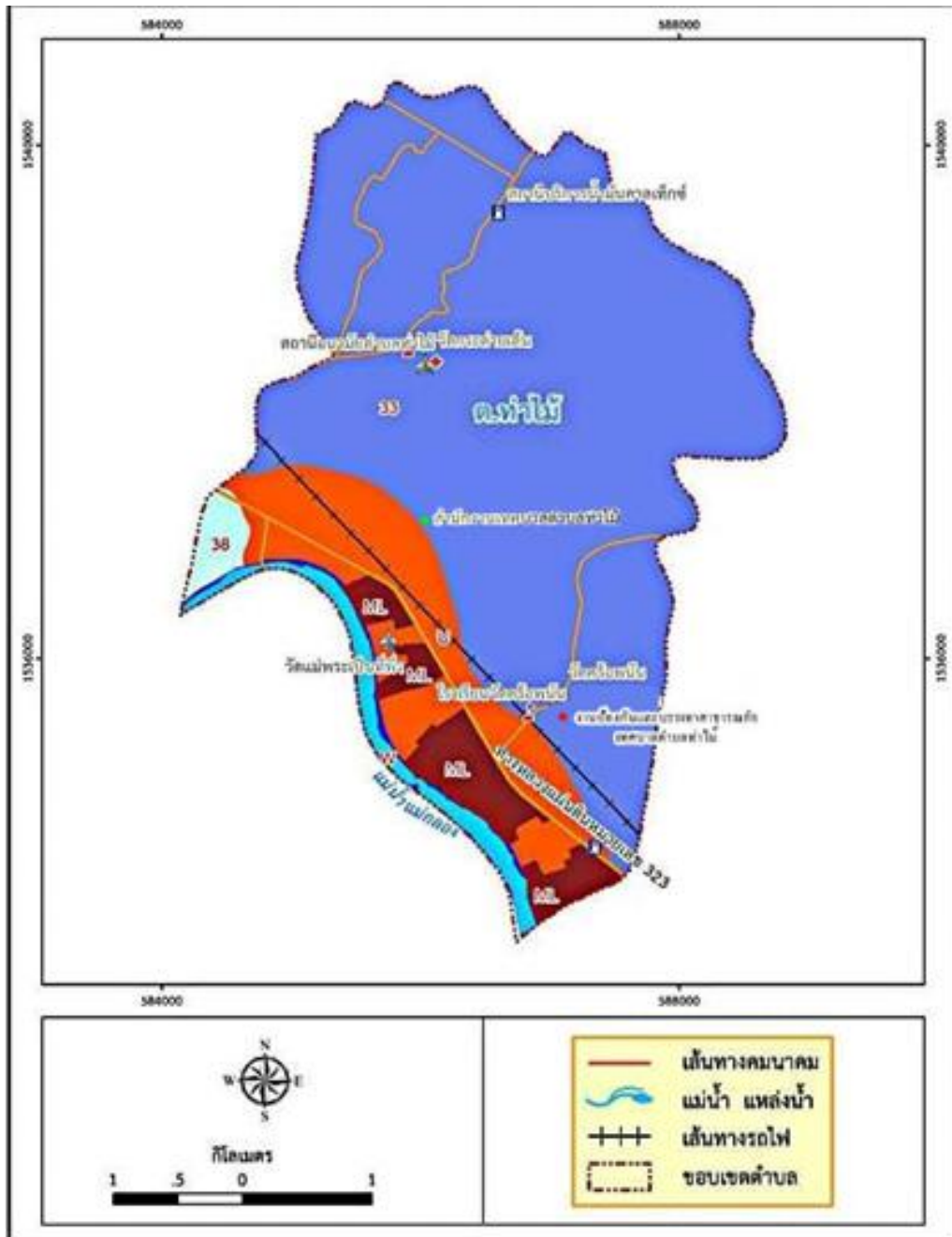

รูปแผนที่อาณาเขตของตำบลท่าไม้

๑.๓ ลักษณะภูมิอากาศ

ลักษณะสภาพภูมิอากาศในเขตพื้นที่ มีลักษณะเป็นแบบอากาศร้อนชื้นมีการปรับเปลี่ยนสภาพอากาศเป็นไปตามฤดูกาลตามลักษณะสภาพภูมิอากาศและมรสุมของประเทศไทยที่พัดพาผ่านในช่วงเวลานั้น โดยสามารถแบ่งฤดูกาลออกเป็น ๓ ฤดู ดังนี้

- ฤดูหนาว

ลักษณะอากาศหนาวเย็น โดยเริ่มตั้งแต่ปลายเดือนตุลาคมถึงช่วงกลางเดือนกุมภาพันธ์ และจะมีอากาศเย็นจัดประมาณช่วงกลางเดือนพฤศจิกายน

- ฤดูร้อน

ลักษณะอากาศอากาศร้อนอบอ้าว โดยเริ่มตั้งแต่กลางเดือนกุมภาพันธ์ถึงกลางเดือนพฤษภาคมและมีอากาศร้อนจัดในช่วงเดือนเมษายน

- ฤดูฝน

ลักษณะอากาศมีฝนตกชุกและอาจ มีลมกระโชกแรงในบางครั้งขึ้นอยู่กับมรสุมที่พัดผ่านในช่วงเวลานั้นของประเทศไทย โดยเริ่มตั้งแต่กลางเดือนพฤษภาคมถึงกลางเดือนตุลาคม

๑.๔ ลักษณะของดิน

ลักษณะสภาพของดิน โดยทั่วไปเป็นดินร่วนปนทรายสภาพของดินมีความอุดมสมบูรณ์มาก ซึ่งเหมาะสำหรับเป็นพื้นที่ให้ประชาชนได้ประกอบอาชีพการเพาะปลูกพืชผลผลิตทางการเกษตร คิดเป็นร้อยละ ๗๐% ของพื้นที่ ลักษณะสภาพดินในพื้นที่ที่เป็นดินเหนียว คิดเป็นร้อยละ ๒๐% ของพื้นที่และมีพื้นที่เป็นดินลูกรังบางส่วน คิดเป็นร้อยละ ๑๐% ของพื้นที่

๒. ด้านการเมืองและการปกครอง

๒.๑ เขตการปกครอง

ด้านการปกครอง เทศบาลตำบลท่าไม้ ได้มีการแบ่งเขตพื้นที่การปกครองที่รับผิดชอบออกเป็น ๑๐ หมู่บ้าน

๑๑ ชุมชน ซึ่งประกอบด้วย ดังนี้

- (๑) หมู่ที่ ๑ ชุมชนหมู่ ๑ พัฒนา
- (๒) หมู่ที่ ๒ ชุมชนบ้านกระต่ายเต็น
- (๓) หมู่ที่ ๓ ชุมชนทุ่งพัฒนา
- (๔) หมู่ที่ ๔ ชุมชนบ้านท่าหว้าพัฒนา
- (๕) หมู่ที่ ๕ ชุมชนพัฒนาห้ารุ่งเรือง
- (๖) หมู่ที่ ๖ ชุมชนศาลาท่าไม้ร่วมใจพัฒนา
- (๗) หมู่ที่ ๖ ชุมชนริมคลองร่วมใจพัฒนา (บางส่วน)
- (๘) หมู่ที่ ๗ ชุมชนศรีอพนันร่วมใจพัฒนา
- (๙) หมู่ที่ ๘ ชุมชนรางโป่งหัวหินร่วมใจพัฒนา
- (๑๐) หมู่ที่ ๙ ชุมชนร่วมมือพัฒนา
- (๑๑) หมู่ที่ ๑๐ ชุมชนก้าวหน้าพัฒนา

๒.๒ การเลือกตั้ง

สำหรับการเลือกตั้งในครั้งที่ผ่านๆมา เทศบาลตำบลท่าไม้ ได้มีการแบ่งเขตการเลือกตั้งท้องถิ่นออกเป็น ๒ เขตการเลือกตั้ง ตามประกาศของสำนักงานคณะกรรมการการเลือกตั้งของจังหวัดกาญจนบุรี ซึ่งประกอบด้วย

๒.๒.๑ เขตเลือกตั้งที่ ๑ ประกอบไปด้วย

| | |
|------------------------------|---------------------|
| (๑) ชุมชนหมู่ ๑ พัฒนา | หมู่ที่ ๑ |
| (๒) ชุมชนบ้านกระต่ายเต็น | หมู่ที่ ๒ |
| (๓) ชุมชนทุ่งพัฒนา | หมู่ที่ ๓ |
| (๔) ชุมชนบ้านท่าหว้าพัฒนา | หมู่ที่ ๔ |
| (๕) ชุมชนศรีอพนันร่วมใจพัฒนา | หมู่ที่ ๗ (บางส่วน) |
| (๖) ชุมชนก้าวหน้าพัฒนา | หมู่ที่ ๑๐ |

๒.๒.๒ เขตเลือกตั้งที่ ๒ ประกอบไปด้วย

| | |
|----------------------------------|-----------|
| ๑) ชุมชนพัฒนาห้ารุ่งเรือง | หมู่ที่ ๕ |
| ๒) ชุมชนศาลาท่าไม้ร่วมใจพัฒนา | หมู่ที่ ๖ |
| ๓) ชุมชนริมคลองร่วมใจพัฒนา | หมู่ที่ ๖ |
| ๔) ชุมชนศรีอพนันร่วมใจพัฒนา | หมู่ที่ ๗ |
| ๕) ชุมชนรางโป่งหัวหินร่วมใจพัฒนา | หมู่ที่ ๘ |
| ๖) ชุมชนร่วมมือพัฒนา | หมู่ที่ ๙ |

จากการเลือกตั้งท้องถิ่นที่ผ่านมานั้น ประชาชนที่อาศัยอยู่ในเขตพื้นที่และมีชื่อตามทะเบียนบ้านที่อยู่ภายในเขตเทศบาลตำบลท่าไม้ และเป็นผู้มีสิทธิในการเลือกตั้ง ได้ออกมาใช้สิทธิกันเป็นจำนวนมากกับกิจกรรมทางการเมืองการปกครองตามระบอบประชาธิปไตยด้วยการออกมามีสิทธิในการเลือกตั้งท้องถิ่น เมื่อวันที่ ๒๘ มีนาคม พ.ศ. ๒๕๖๔ ที่ผ่านมานั้น

จำนวนผู้มาใช้สิทธิในการเลือกตั้ง (ที่มา : งานทะเบียนราษฎร เทศบาลตำบลท่าไม้)

จำนวนผู้มาใช้สิทธิเลือกตั้งนายกเทศมนตรี

เขตเลือกตั้งที่ ๑ จำนวน ๒,๖๘๐ คน

เขตเลือกตั้งที่ ๒ จำนวน ๒,๔๗๑ คน

รวมผู้มาใช้สิทธิเลือกตั้งทั้งสิ้น จำนวน ๕,๑๕๑ คน คิดเป็นร้อยละ ๗๑.๒๙ % ของจำนวนผู้มาใช้สิทธิในการเลือกตั้งท้องถิ่น

จำนวนผู้มาใช้สิทธิเลือกตั้งสมาชิกสภาเทศบาล

เขตเลือกตั้งที่ ๑ จำนวน ๒,๖๘๐ คน

เขตเลือกตั้งที่ ๒ จำนวน ๒,๔๗๑ คน

รวมผู้มาใช้สิทธิเลือกตั้งทั้งสิ้น จำนวน ๕,๑๕๑ คน คิดเป็นร้อยละ ๗๑.๒๙ % ของจำนวนผู้มาใช้สิทธิในการเลือกตั้งท้องถิ่น

๓. ประชากร

๓.๑ ข้อมูลเกี่ยวกับจำนวนประชากร

ข้อมูลจำนวนสถิติประชากรภายในเขตพื้นที่ของเทศบาลตำบลท่าไม้

ที่มา : งานทะเบียนราษฎร เทศบาลตำบลท่าไม้

| ตำบล/หมู่บ้าน | ชาย | หญิง | รวม | ครัวเรือน |
|------------------------|--------------|--------------|--------------|--------------|
| หมู่ ๑ บ้านลาดปลากราย | ๕๘๗ | ๖๔๒ | ๑,๒๒๙ | ๓๙๘ |
| หมู่ ๒ บ้านกระต่ายเต้น | ๔๒๒ | ๔๒๐ | ๘๔๒ | ๒๖๙ |
| หมู่ ๓ บ้านทุ่งฝืด | ๓๙๒ | ๔๓๔ | ๘๒๖ | ๒๕๔ |
| หมู่ ๔ บ้านท่าหว่า | ๒๑๖ | ๒๖๑ | ๔๗๗ | ๓๒๒ |
| หมู่ ๕ บ้านท่าไม้ | ๒๖๓ | ๒๙๓ | ๕๕๖ | ๔๖๒ |
| หมู่ ๖ บ้านศาลาท่าไม้ | ๗๔๐ | ๗๕๕ | ๑,๔๙๕ | ๖๙๙ |
| หมู่ ๗ บ้านศรีอพนัน | ๗๔๒ | ๗๗๒ | ๑,๕๑๔ | ๕๔๕ |
| หมู่ ๘ บ้านรางโป่ง | ๒๘๕ | ๓๑๒ | ๕๙๗ | ๓๐๒ |
| หมู่ ๙ บ้านดอนแจ่ง | ๓๙๔ | ๓๘๙ | ๗๘๓ | ๒๙๓ |
| หมู่ ๑๐ บ้านโรงหีบเล็ก | ๔๓๙ | ๕๒๕ | ๙๖๔ | ๒๔๓ |
| รวม | ๔,๔๘๐ | ๔,๘๐๓ | ๙,๒๘๓ | ๓,๗๘๗ |

๓.๒ ช่วงอายุและจำนวนประชากร

เมื่อนำเอาข้อมูลด้านอายุและเพศของประชากรในเขตเทศบาลตำบลท่าไม้ มาวิเคราะห์โครงสร้างทางอายุและเพศ พบว่าประชากรส่วนใหญ่เป็นกลุ่มคนในวัยทำงานที่มีอายุ ๑๘ - ๕๙ ปี และพบว่าประชากรในวัยสูงอายุมากกว่า ๖๐ ปีขึ้นไป มีแนวโน้มที่สูงขึ้นในอนาคต

เทศบาลตำบลท่าไม้ อำเภอท่ามะกา จังหวัดกาญจนบุรี

| | หญิง | ชาย | หมายเหตุ |
|------------------------|-----------------|-----------------|--------------------------|
| จำนวนประชากรเยาวชน | 873 คน | 843 คน | อายุต่ำกว่า ๑๘ ปี |
| จำนวนประชากรทั่วไป | 2,923 คน | 2,849 คน | อายุ ๑๘ - ๕๙ ปี |
| จำนวนประชากรผู้สูงอายุ | 1007 คน | 788 คน | อายุมากกว่า ๖๐ ปี |
| รวม | ๔,๘๐๓ คน | ๔,๔๘๐ คน | ทั้งสิ้น ๙,๒๘๓ คน |

ที่มา : งานทะเบียนราษฎร เทศบาลตำบลท่าไม้

๔. สภาพทางสังคม

๔.๑ ด้านการศึกษา

จากการสำรวจข้อมูลพื้นฐานพบว่า ประชากรในวัยเด็กและเยาวชนในช่วงอายุระหว่าง ๓ - ๑๔ ปีบริบูรณ์ ได้รับการศึกษาภาคบังคับ ๙ ปี และได้ศึกษาต่อในระดับชั้นมัธยมศึกษาตอนปลายหรือเทียบเท่า และประชากรในช่วงอายุระหว่าง ๒๕ - ๖๐ ปีบริบูรณ์ ซึ่งอยู่ในช่วงวัยทำงานสามารถอ่านเขียนได้และสามารถคิดเลขคณิตศาสตร์ขั้นพื้นฐานได้ สำหรับการส่งเสริมกิจกรรมทางด้านการศึกษาของเทศบาลตำบลท่าไม้ ได้จัดให้มีโครงการและกิจกรรมต่างๆ ในหลากหลายรูปแบบให้กับเด็กนักเรียนของศูนย์พัฒนาเด็กเล็กและเด็กนักเรียนโรงเรียนสังกัด สพฐ. ในเขตพื้นที่ อาทิ เช่น ให้การสนับสนุนเด็กนักเรียนโดยร่วมมือกับทางโรงเรียนจัดกิจกรรมโครงการต่างๆ เพื่อการส่งเสริมพัฒนาองค์ความรู้ ทั้งจากภายในและภายนอกชั้นเรียน

ข้อมูลทางด้านการศึกษาโรงเรียนในเขตพื้นที่เทศบาลตำบลท่าไม้

| สถานศึกษา | จำนวนครูผู้สอน (คน) | จำนวนนักเรียน (คน) | จำนวนห้องเรียน (ห้อง) |
|---------------------------------------------------------------------|------------------------|-----------------------|--------------------------|
| ๑. โรงเรียนในสังกัดองค์กรปกครองส่วนท้องถิ่น เทศบาลตำบลท่าไม้ | | | |
| ๑.๑ ศูนย์พัฒนาเด็กเล็กวัดศรีอพนัน | ๔ | ๓๘ | ๑ |
| ๑.๒ ศูนย์พัฒนาเด็กเล็กบ้านกระต่ายเต็น | ๓ | ๓๘ | ๑ |
| รวมทั้งหมด | ๗ | ๗๖ | ๒ |
| ๒. โรงเรียนสังกัด สพฐ. ในเขตพื้นที่เทศบาลตำบลท่าไม้ | | | |
| ๒.๑ โรงเรียนวัดศรีอพนัน | | | |
| ระดับอนุบาล | ๒ | ๓๗ | ๒ |
| ระดับประถมศึกษา | ๘ | ๑๓๓ | ๖ |
| ระดับมัธยมศึกษา | ๖ | ๗๑ | ๓ |
| รวมทั้งหมด | ๑๖ | ๒๔๑ | ๑๑ |
| ๒.๒ โรงเรียนวัดกระต่ายเต็น | | | |
| ระดับอนุบาล | ๒ | ๒๘ | ๒ |
| ระดับประถมศึกษา | ๘ | ๑๐๓ | ๖ |
| รวมทั้งหมด | ๑๐ | ๑๓๒ | ๘ |

๑. โรงเรียนในสังกัดขององค์กรปกครองส่วนท้องถิ่น เทศบาลตำบลท่าไม้ จำนวน ๒ แห่ง ประกอบด้วย

๑.๑ ศูนย์พัฒนาเด็กเล็กวัดศรีอพนัน

๑.๒ ศูนย์พัฒนาเด็กเล็กบ้านกระต่ายเต้น



ศูนย์พัฒนาเด็กเล็กวัดศรีอพนัน



ศูนย์พัฒนาเด็กเล็กบ้านกระต่ายเต้น

๒. โรงเรียนสังกัดสำนักงานคณะกรรมการการศึกษาขั้นพื้นฐาน ในเขตพื้นที่เทศบาลตำบลท่าไม้ จำนวน ๒ แห่ง ประกอบด้วย

๒.๑ โรงเรียนวัดกระต่ายเต้น

๒.๒ โรงเรียนวัดศรีอพนัน (ถมยาประชาอุทิศ)



โรงเรียนวัดกระต่ายเต้น



โรงเรียนวัดศรีอพนัน (ถมยาประชาอุทิศ)

ในด้านกิจกรรมนันทนาการก็มีลานกีฬาอยู่หลายแห่งเพื่อสำหรับให้ประชาชนโดยทั่วไปและเยาวชนได้ใช้เวลาว่างให้เกิดประโยชน์ได้ออกกำลังกายและเล่นกีฬาห่างไกลจากยาเสพติด จำนวน ๔ แห่ง มีดังนี้

- (๑) สนามกีฬาโรงเรียนวัดศรีอพนัน หมู่ที่ ๗ ตำบลท่าไม้
- (๒) สนามกีฬาโรงเรียนวัดกระต่ายเต็น หมู่ที่ ๒ ตำบลท่าไม้
- (๓) ลานกีฬาบริเวณอาคารป้องกันและบรรเทาสาธารณภัยเทศบาลตำบลท่าไม้ หมู่ที่ ๗ ตำบลท่าไม้
- (๔) ลานกีฬาบริเวณอาคารเทศบาลตำบลท่าไม้ หมู่ที่ ๙ ตำบลท่าไม้



๔.๒ ด้านสาธารณสุข

เทศบาลตำบลท่าไม้ มีสถานบริการด้านสาธารณสุขประจำตำบล จำนวน ๑ แห่ง คือ โรงพยาบาลส่งเสริมสุขภาพตำบล (บ้านกระต่ายเต็น) ตั้งอยู่หมู่ที่ ๑๐ ตำบลท่าไม้ ด้านสุขภาพอนามัยของประชาชนอยู่ในระดับเกณฑ์ที่ดี เปิดบริการแก่ประชาชนทางด้านการบริการการรักษาพยาบาลในเบื้องต้น คือ การให้คำปรึกษาและการให้คำแนะนำทางด้านสุขภาพให้กับประชาชนจากบุคลากรทางด้านการแพทย์ อาทิเช่น เจ้าหน้าที่อนามัยประจำตำบล ผู้สื่อสารสาธารณสุข (ผสส.) และอาสาสมัครสาธารณสุขชุมชนประจำหมู่บ้าน (อสม.) รวมไปถึงได้มีการจัดตั้งกองทุนหลักประกันสุขภาพ (สปสช.) เพื่อส่งเสริมสุขภาพให้กับประชาชนภายในชุมชนโดยมีการประสานงานร่วมกันกับโรงพยาบาลส่งเสริมสุขภาพประจำตำบลบ้านกระต่ายเต็น และอาสาสมัครสาธารณสุขชุมชน (อสม.) ช่วงสถานการณ์ที่มีการแพร่ระบาดของโรคติดเชื้อไวรัสโคโรนา ๒๐๑๙ (COVID-๑๙) ทางเทศบาลก็ได้มีการประสานขอร่วมมือกับอาสาสมัครสาธารณสุขชุมชน(อสม.)และเจ้าหน้าที่โรงพยาบาลส่งเสริมสุขภาพตำบล ร่วมเป็นทีมอาสาสมัคร (COVID-๑๙) ระดับตำบลและชุมชนโดยได้ดำเนินการร่วมกับ กำนัน ผู้ใหญ่บ้าน ผู้นำชุมชน คณะกรรมการชุมชน ดำเนินการตรวจคัดกรอง และค้นหาบุคคลที่เป็นกลุ่มเสี่ยงที่เข้ามาในชุมชนและหมู่บ้านและเดินทางกลับภูมิลำเนา และได้ให้คำแนะนำการปฏิบัติตน ติดตามและเฝ้าสังเกตอาการ ที่พักอาศัย (Home Quarantine) หรือ ศูนย์พักคอยของเทศบาลตำบลท่าไม้ อย่างเคร่งครัดเป็นระยะเวลาตามที่กระทรวงสาธารณสุขกำหนด หากบุคคลดังกล่าวตรวจคัดกรองแล้วพบการติดเชื้อ ก็ดำเนินการประสานขอความร่วมมือกับทางโรงพยาบาลส่งเสริมสุขภาพตำบล และทำการส่งผู้ป่วยไปเข้ารับการรักษาในโรงพยาบาลสนาม



๔.๓ ด้านอาชญากรรม

เทศบาลตำบลท่าไม้ ไม่มีเหตุอาชญากรรมที่ร้ายแรงเกิดขึ้นในพื้นที่มากนัก เนื่องจากที่ผ่านมาเทศบาลตำบลท่าไม้ ได้มีการตั้งงบประมาณติดตั้งกล้องโทรทัศน์วงจรปิดครอบคลุมในพื้นที่ที่เป็นจุดเสี่ยง อาทิเช่น เส้นทางการเดินทางสัญจร สถานที่ราชการ และหน่วยงานต่างๆครอบคลุมเกือบทุกพื้นที่ เพื่อเป็นการยกระดับการป้องกันเฝ้าระวังและดูแลความปลอดภัยในชีวิตและทรัพย์สินของประชาชน รวมถึงยังได้รับความร่วมมือจากสถานีตำรวจภูธรลูกแก กำนัน ผู้ใหญ่บ้าน ผู้นำชุมชน และกลุ่มอาสาสมัครต่างๆ ภายในเขตพื้นที่มีการตั้งจุดตรวจ จุดสกัด จุดบริการประชาชน และมีการออกสำรวจตรวจตราในยามวิกาลอย่างสม่ำเสมอและต่อเนื่องเป็นประจำ

๔.๔ ด้านยาเสพติด

จากการประสานงานร่วมกันกับสถานีตำรวจภูธรลูกแก พบว่าภายในเขตเทศบาลตำบลท่าไม้ปัญหายาเสพติดที่เกิดขึ้นในพื้นที่มีเพียงผู้ที่ติดยาเสพติดจำนวนหนึ่งเท่านั้นแต่ยังไม่ตรวจพบผู้ค้ารายใหญ่ในพื้นที่ อีกทั้ง เทศบาลตำบลท่าไม้ เองก็ได้จัดให้มีโครงการหรือกิจกรรมการฝึกอบรมให้ความรู้แก่ประชาชนให้ตระหนักถึงโทษภัยของยาเสพติดอย่างต่อเนื่องอันจะนำไปสู่การสร้างความร่วมมือในชุมชนและเป็นการสร้างเครือข่ายในการรณรงค์ต่อต้านยาเสพติดอย่างเป็นรูปธรรมในชุมชนประจำทุกปี การเดินรณรงค์ให้ประชาชนห่างไกลจากยาเสพติด ทำให้ชุมชนมีความเข้มแข็งมากขึ้น

๔.๕ ด้านสังคมสังเคราะห์

เทศบาลตำบลท่าไม้ ได้จัดให้มีกิจกรรมในหลากหลายรูปแบบในด้านต่างๆ ที่มีความเกี่ยวข้องกับสังคม อาทิเช่น กิจกรรมเนื่องในวันผู้สูงอายุ กิจกรรมงานวันคนพิการสากล เป็นต้น และการให้ความช่วยเหลือประชาชนผู้ประสบอุบัติเหตุต่างๆ รวมทั้งมีการจัดตั้งศูนย์พัฒนาคุณภาพชีวิตและส่งเสริมอาชีพผู้สูงอายุ จำนวน ๑ แห่ง ตั้งอยู่ภายในเขตพื้นที่เพื่อใช้เป็นศูนย์กลางในการฝึกอบรมและให้ความรู้ การทำกิจกรรมร่วมกันของผู้สูงอายุ รวมไปถึงการดำเนินการต่างๆด้านสังคมสังเคราะห์ของเทศบาล ดังนี้

- (๑) ดำเนินการรับลงทะเบียนประสานกับส่วนกลางการจัดตั้งงบประมาณในการจ่ายเบี้ยสงเคราะห์เพื่อการยังชีพให้กับผู้สูงอายุ ผู้พิการ และผู้ป่วยเอดส์
- (๒) เปิดรับลงทะเบียนและประสานโครงการเงินอุดหนุนเพื่อการเลี้ยงดูเด็กแรกเกิด
- (๓) ประสานงานกับจังหวัดเรื่องการทำบัตรประจำตัวให้กับผู้สูงอายุ ผู้พิการ

- (๔) ดำเนินการตั้งงบประมาณโครงการช่วยเหลือผู้ยากจน ยากไร้ ผู้รายได้น้อย ผู้ด้อยโอกาสและไร้ที่พึ่ง
- (๕) ดำเนินการตั้งงบประมาณโครงการปรับปรุงซ่อมแซมบ้านของผู้ด้อยโอกาสและไร้ที่พึ่ง
- (๖) ดำเนินการตั้งงบประมาณโครงการฝึกอบรมอาชีพเพิ่มรายได้ให้กับผู้สูงอายุในชุมชน

๕. ระบบบริการพื้นฐาน

๕.๑ ด้านการคมนาคมขนส่ง

๕.๑.๑ เส้นทางรถยนต์

เทศบาลตำบลท่าไม้ มีถนนทางหลวงแผ่นดินหมายเลข ๓๒๓ เป็นถนนลาดยางตัดผ่านทางทิศใต้ของพื้นที่จากอำเภอบ้านโป่ง จังหวัดราชบุรี ผ่านอำเภอดำรงวิทยะปาลไปจังหวัดกาญจนบุรี และมีถนนทางหลวงท้องถิ่นติดต่อระหว่างตำบลและอำเภอใกล้เคียงครอบคลุมทุกพื้นที่ นอกจากนี้ยังมีรถยนต์โดยสารประจำทางปรับอากาศสายกรุงเทพฯ-กาญจนบุรี และสายราชบุรี-กาญจนบุรีวิ่งผ่านสำหรับให้ประชาชนได้ใช้ประโยชน์ในการเดินทางสัญจรไปมาโดยได้มีการแบ่งแยกจำนวนเส้นทางในแต่ละประเภทที่อยู่ภายในเขตพื้นที่มีดังนี้

ถนนอยู่ในความรับผิดชอบของกรมทางหลวง

| | | | | |
|------------|---------|-----|-----------|----------|
| ถนนคอนกรีต | จำนวน ๑ | สาย | ระยะทาง ๖ | กิโลเมตร |
| ถนนลาดยาง | จำนวน - | สาย | ระยะทาง - | กิโลเมตร |

ถนนในความรับผิดชอบเทศบาลตำบลท่าไม้

| | | | | |
|----------------|----------|-----|------------|----------|
| ถนนคอนกรีต | จำนวน ๓๕ | สาย | ระยะทาง ๔๙ | กิโลเมตร |
| ถนนแอสฟัลท์ติก | จำนวน ๖ | สาย | ระยะทาง ๑๘ | กิโลเมตร |
| ถนนลาดยาง | จำนวน ๑๘ | สาย | ระยะทาง ๓๕ | กิโลเมตร |
| ถนนดินลูกรัง | จำนวน ๑๕ | สาย | ระยะทาง ๓๘ | กิโลเมตร |

๕.๑.๒ เส้นทางรางรถไฟ

เส้นทางรถไฟมีทางรถไฟสายตะวันตก โดยเริ่มต้นจากสถานีสายธนบุรี ถึงสถานีน้ำตก (อำเภอไทรโยค) โดยวิ่งตัดผ่านภายในเขตพื้นที่ของเทศบาลตำบลท่าไม้ แต่ไม่มีสถานีที่ตั้งของสถานีรถไฟในเขตพื้นที่มีเพียงพื้นที่ใกล้เคียงเขตติดต่อในพื้นที่ของเทศบาลตำบลลูกแกซึ่งอยู่ทางทิศตะวันออก คือ “สถานีรถไฟลูกแก”

๕.๒ การไฟฟ้า

ประชาชนภายในเขตพื้นที่ของเทศบาลตำบลท่าไม้ โดยส่วนใหญ่มีไฟฟ้าใช้ครอบคลุมในทุกครัวเรือนซึ่งอยู่ในความรับผิดชอบของการไฟฟ้าส่วนภูมิภาคอำเภอดำรงวิทยะปาล นอกจากนี้เทศบาลฯ เองก็ได้มีการจัดตั้งงบประมาณโครงการขยายเขตไฟฟ้าสาธารณะ ติดตั้งไฟฟ้าส่องสว่างสาธารณะและตามรายทางหรือบริเวณพื้นที่สาธารณะเพื่อเป็นการอำนวยความสะดวกให้กับประชาชนในการสัญจรไปมายามวิกาล

๕.๓ การประปา

การประปาภายในเขตพื้นที่ของเทศบาลตำบลท่าไม้ แบ่งออกเป็น ๒ ประเภท ได้แก่

(๑) การประปาส่วนภูมิภาคอำเภอดำรงวิทยะปาล ครอบคลุมพื้นที่ หมู่ที่ ๔ หมู่ที่ ๘ และหมู่ที่ ๖ (บางส่วน) ประชาชนมีน้ำประปาใช้อย่างเพียงพอและทั่วถึง

(๒) การประปาที่อยู่ในความรับผิดชอบของเทศบาลตำบลท่าไม้ มีกองประปาซึ่งจะคอยให้บริการให้คำแนะนำและให้คำปรึกษาการบริการขอใช้น้ำประปาโดยมีผู้ที่ใช้น้ำประปาของเทศบาลตำบลท่าไม้ ปัจจุบันมีประมาณ ๑,๗๘๒ หลังคาเรือน ซึ่งมีปริมาณการผลิตน้ำประปาเฉลี่ย ๕๐๐ - ๕๕๐ ลูกบาศก์เมตรต่อวัน และมีห้องประปาตามหมู่บ้านจำนวน ๑๒ แห่ง ครอบคลุมในพื้นที่ สำหรับใช้ในการกักเก็บน้ำประปาจากแหล่งน้ำดิบ การผลิตน้ำประปาได้จากแหล่งน้ำบาดาลตามธรรมชาติผ่านกระบวนการผลิตตามมาตรฐานที่กำหนด นอกจากนี้ทางกองประปาของเทศบาลตำบลท่าไม้

ได้มีการจัดตั้งงบประมาณโครงการก่อสร้างหรือปรับปรุงเพิ่มเติมนำไปสู่การพัฒนาในอนาคต เพื่อใช้ในการกักเก็บน้ำประปาและมีการเจาะบ่อบาดาลใหม่ เพื่อขยายการผลิตน้ำประปาเพิ่มขึ้นเพียงพอต่อความต้องการของประชาชน

๕.๔ โทรศัพท

การติดต่อสื่อสารรวมถึงการรับทราบข้อมูลข่าวสารต่างๆ จากทางราชการของประชาชนภายในเขตเทศบาลตำบลท่าไม้ไม่สามารถติดต่อประสานงานกับหน่วยงานของราชการได้ มีดังนี้

(๑) จำนวนหมายเลขโทรศัพท์สาธารณะที่ประชาชนสามารถใช้ในการติดต่อประสานงานกับทางหน่วยงานของทางราชการภายในเขตพื้นที่จำนวน ๒ หมายเลข ๐๓๔-๕๔๑๗๗๕ , ๐๓๔-๕๔๑๙๙๑

(๒) มีระบบเสียงตามสายประจำหมู่บ้านเพื่อประชาสัมพันธ์ให้ประชาชนสามารถได้รับข้อมูลข่าวสารต่างๆของทางราชการ จำนวน ๕๘ จุด ครอบคลุมในทุกพื้นที่ภายในเขตเทศบาล

๕.๕ ไปรษณีย์หรือการสื่อสารหรือการขนส่งวัสดุและครุภัณฑ์

ด้านการไปรษณีย์ในเขตพื้นที่ของเทศบาลตำบลท่าไม้ยังไม่มีที่ทำการไปรษณีย์ แต่มีในเขตพื้นที่ติดต่อข้างเคียงในเขตพื้นที่ของเทศบาลตำบลลูกแก มีเพียงบริษัทเอกชนที่ให้บริการรับส่ง - จัดส่งพัสดุ จำนวน ๒ แห่ง ซึ่งมีสถานที่ตั้งอยู่ หมู่ที่ ๗ ตำบลท่าไม้

๖. ระบบเศรษฐกิจ

๖.๑ ด้านการเกษตร

ทางด้านการเกษตรพื้นที่ส่วนใหญ่ภายในเขตเทศบาลตำบลท่าไม้ เป็นที่ราบลุ่มแม่น้ำมีสภาพดินเป็นดินร่วนปนทรายเป็นดินที่มีคุณภาพดีและมีความอุดมสมบูรณ์เหมาะสมกับการเพาะปลูกทำเกษตรกรรม อาทิเช่น การเพาะปลูกข้าว ปลูกไร่อ้อย ไร่ข้าวโพด ผักและผลไม้ เป็นต้น

๖.๒ ด้านการประมง

ด้านการประมงของเทศบาลตำบลท่าไม้ ถึงแม้ว่าจะมีแม่น้ำแม่กลองไหลตัดผ่านทางด้านทิศตะวันตกภายในเขตพื้นที่แต่ประชาชนโดยส่วนใหญ่ไม่นิยมประกอบอาชีพด้านการประมงมากนัก แต่จะเป็นเพียงในลักษณะการใช้เวลาว่างหลังจากการทำงานมาจับสัตว์น้ำตามแม่น้ำ คู คลองตามธรรมชาติ

๖.๓ ด้านการปศุสัตว์

จากการสำรวจข้อมูลพื้นฐานพบว่า ประชาชนในเขตเทศบาลการประกอบอาชีพเลี้ยงสัตว์จะเป็นในลักษณะการเลี้ยงสัตว์ในครัวเรือนขนาดย่อมๆ มากกว่า อาทิเช่น การเลี้ยงเป็ด การเลี้ยงไก่ การเลี้ยงโค การเลี้ยงสุกร การเลี้ยงแพะ เป็นต้น

๖.๔ ด้านการบริการ

ด้านการบริการที่สำคัญภายในเขตเทศบาลตำบลท่าไม้ สามารถจำแนกตามประเภท ดังนี้

(๑) ประเภทสถานีบริการน้ำมันเชื้อเพลิง จำนวน ๒ แห่ง

(๒) ประเภทสถานีบริการเชื้อเพลิงบีเอ็มแก๊ส จำนวน ๑ แห่ง

(๓) ประเภทธุรกิจโรงแรมและรีสอร์ท จำนวน ๔ แห่ง

๖.๕ ด้านการท่องเที่ยว

ด้านการท่องเที่ยวของเทศบาลตำบลท่าไม้ ไม่ได้มีแหล่งท่องเที่ยวที่สำคัญภายในเขตพื้นที่จะมีเพียงศาสนสถาน อาทิเช่น วัด โบสถ์คริสต์ ซึ่งเป็นสถานที่พักผ่อนหย่อนใจของประชาชน และใช้ในการประกอบพิธีกรรมทางศาสนาในทุกปี ทางเทศบาลตำบลท่าไม้ ได้มีการจัดโครงการหรือกิจกรรมเพื่อให้ประชาชนได้เข้าไปมีส่วนร่วมกับทางวัด และโรงเรียนในเขตพื้นที่ในการสืบสานทางศิลปวัฒนธรรมประเพณีของท้องถิ่น อาทิเช่น โครงการจัดงานเย็นทั่วหล้ามหาสงกรานต์ โครงการจัดงานประเพณีลอยกระทง เป็นต้น

๖.๖ ด้านอุตสาหกรรม

ภาคธุรกิจอุตสาหกรรมภายในเขตเทศบาลตำบลท่าไม้ มีสถานประกอบการที่สำคัญ ดังนี้

- (๑) บริษัทน้ำตาลไทยกาญจนบุรี จำกัด ตั้งอยู่ที่หมู่ที่ ๘ ตำบลท่าไม้
- (๒) บริษัทน้ำตาลไทยเอทานอล จำกัด ตั้งอยู่ที่หมู่ที่ ๘ ตำบลท่าไม้
- (๓) บริษัทบ้านปู จำกัด มหาชน ตั้งอยู่ที่หมู่ที่ ๑ ตำบลท่าไม้

๖.๗ ด้านพานิชยกรรม/กลุ่มอาชีพ

ด้านพานิชยกรรมและกลุ่มอาชีพต่างๆ มีสถานประกอบการในเขตเทศบาลตำบลท่าไม้เป็นกิจการประเภทร้านค้าขายปลีกขนาดย่อมร้านค้าขายของเบ็ดเตล็ดต่างๆทั่วไป และธุรกิจร้านค้าในการจำหน่ายวัสดุอุปกรณ์ก่อสร้าง

๖.๘ ด้านแรงงาน

จากการสำรวจข้อมูลพื้นฐาน พบว่าภายในพื้นที่ของเทศบาลตำบลท่าไม้ มีประชาชนซึ่งมีอายุประมาณระหว่าง ๑๘-๕๐ ปีบริบูรณ์ อยู่ในช่วงวัยทำงานประชาชนโดยส่วนใหญ่ประกอบอาชีพรับจ้างทั่วไปตามโรงงานและบริษัทเอกชนภาคอุตสาหกรรมและในสถานประกอบการต่างๆ ทั้งในและนอกพื้นที่หรือพื้นที่เขตติดต่อใกล้เคียง

๗. การศาสนา ประเพณีและวัฒนธรรม

๗.๑ การนับถือศาสนา

การนับถือศาสนาประชาชนภายในเขตเทศบาลตำบลท่าไม้ ประชาชนโดยส่วนใหญ่ นับถือศาสนาพุทธ ซึ่งจะมีบางส่วนที่นับถือศาสนาคริสต์ ศาสนสถานที่สำคัญวัดพุทธ จำนวน ๒ แห่ง ได้แก่ วัดศรีอพนัน ตั้งอยู่ในพื้นที่หมู่ที่ ๗ ตำบลท่าไม้ และวัดกระต่ายเต็น ตั้งอยู่ในพื้นที่ หมู่ที่ ๒ ตำบลท่าไม้ และมีโบสถ์คริสต์ จำนวน ๑ แห่ง คือ วัดแม่พระเป็นที่พึ่งทำหว่าตั้งอยู่ที่หมู่ที่ ๙ ตำบลท่าไม้



วัดศรีอพนัน



วัดกระต่ายเต็น



วัดแม่พระเป็นที่พึ่งท่าหว่า

๗.๒ ประเพณีและงานประจำปี

ประชาชนต่างใช้วัดเป็นศูนย์รวมจิตใจในการประกอบพิธีกรรมทางศาสนาและงานบุญต่างๆ กิจกรรมบรรพชา สามเณรภาคฤดูร้อน งานประเพณีต่างๆ อาทิเช่น ประเพณีหล่อเทียนวันเข้าพรรษา ประเพณีวันลอยกระทง ตักบาตร ข้าวสารอาหารแห้งเนื่องในวันขึ้นปีใหม่ ประเพณีเย็นทั่วหล้ามหาสงกรานต์ เป็นต้น

๗.๓ ภูมิปัญญาท้องถิ่น ภาษาล้าน

การอนุรักษ์ภูมิปัญญาท้องถิ่นภายในเขตเทศบาลตำบลท่าไม้ ได้แก่ การทำเครื่องจักสานในครัวเรือน การจัดทำ ชาโคกกระออม การปลูกผักกอกแก่นิกส์ปลอดสารพิษ เป็นต้นภาษาท้องถิ่นที่ใช้กันโดยส่วนมากเป็น “ภาษาท้องถิ่นของ ภาคกลาง”

๗.๔ OTOP สินค้าพื้นเมืองและของที่ระลึก

สินค้าและของที่ระลึกผลิตภัณฑ์ ได้แก่ น้ำนมข้าวโพน ชาโคกกระออม ผักกอกแก่นิกส์ปลอดสารพิษ เป็นต้น

๘. ทรัพยากรธรรมชาติ

๘.๑ ข้อมูลด้านแหล่งน้ำ

ข้อมูลแหล่งน้ำเพื่อการเกษตรในเขตเทศบาลตำบลท่าไม้มีแหล่งน้ำทางการเกษตร ดังนี้

| แหล่งน้ำ ทางการเกษตร | ลำดับ ความสำคัญ | ความเพียงพอของน้ำ เพื่อการเกษตร ตลอดทั้งปี | | การเข้าถึงแหล่งน้ำการเกษตร | | |
|---------------------------------------------------|--------------------|--------------------------------------------------|------------|----------------------------|------------|-----------------------------------|
| | | เพียงพอ | ไม่เพียงพอ | ทั่วถึง | ไม่ทั่วถึง | ร้อยละของ ครัวเรือนที่เข้าถึงฯ |
| ๑) ปริมาณน้ำฝน ๙๐๐ มิลลิเมตร | | | | | | |
| ๒) แหล่งน้ำธรรมชาติ | | | | | | |
| <input checked="" type="checkbox"/> ๑. แม่น้ำ | | ✓ | | ✓ | | ๕๐ |
| <input checked="" type="checkbox"/> ๒. ห้วย/ลำธาร | | ✓ | | ✓ | | ๑๐ |
| <input checked="" type="checkbox"/> ๓. คลอง | | ✓ | | ✓ | | ๕๐ |

| แหล่งน้ำ ทางการเกษตร | ลำดับ ความสำคัญ | ความเพียงพอของน้ำ เพื่อการเกษตร ตลอดทั้งปี | | การเข้าถึงแหล่งน้ำการเกษตร | | |
|----------------------------------------------------|--------------------|--------------------------------------------------|------------|----------------------------|------------|-----------------------------------|
| | | เพียงพอ | ไม่เพียงพอ | ทั่วถึง | ไม่ทั่วถึง | ร้อยละของ ครัวเรือนที่เข้าถึงฯ |
| <input checked="" type="checkbox"/> ๔. หนองน้ำ/บึง | | ✓ | | ✓ | | ๑๐ |
| ๓) แหล่งน้ำที่มนุษย์สร้างขึ้น | | | | | | |
| <input type="checkbox"/> ๑. แก้มลิง | | | ✓ | | ✓ | - |
| <input type="checkbox"/> ๒. อ่างเก็บน้ำ | | | ✓ | | ✓ | - |
| <input type="checkbox"/> ๓. ฝาย | | | ✓ | | ✓ | - |
| <input checked="" type="checkbox"/> ๔. สระ | | ✓ | | ✓ | | - |

ข้อมูลด้านแหล่งน้ำกิน น้ำใช้ (หรือน้ำเพื่อการอุปโภค บริโภค) ในเขตเทศบาลตำบลท่าไม้

| แหล่งน้ำ | ไม่มี | มี | | ทั่วถึงหรือไม่ | | |
|-----------------------------------|-------|---------|------------|----------------|------------|----------------------------------|
| | | เพียงพอ | ไม่เพียงพอ | ทั่วถึง | ไม่ทั่วถึง | ร้อยละของ ครัวเรือนที่เข้าถึง |
| ๑ บ่อบาดาลสาธารณะ | | ✓ | | ✓ | | ๕ |
| ๒ บ่อน้ำตื้นสาธารณะ | | ✓ | | ✓ | | ๕ |
| ๓ ประปาหมู่บ้าน | | ✓ | | ✓ | | ๗๐ |
| ๔ ระบบประปา (การประปาส่วนภูมิภาค) | | ✓ | | ✓ | | ๑๐ |
| ๕ แหล่งน้ำธรรมชาติ | | ✓ | | ✓ | | ๑๐ |

๘.๒ ป่าไม้

พื้นที่ภายในเขตเทศบาลตำบลท่าไม้ ไม่มีพื้นที่ที่เป็นป่าไม้ โดยพื้นที่ส่วนใหญ่จะเป็นบ้านเรือนและที่อยู่อาศัย

๘.๓ ภูเขา

พื้นที่ภายในเขตเทศบาลตำบลท่าไม้ มีลักษณะเป็นพื้นที่ราบลุ่มแม่น้ำไม่มีภูเขา

๘.๔ ทรัพยากรธรรมชาติที่สำคัญของเทศบาลตำบลท่าไม้

เขตเทศบาลตำบลท่าไม้ โดยส่วนมากจะเป็นพื้นที่ใช้สำหรับการเพาะปลูกพืชผลทางการเกษตร ที่อยู่อาศัย บ้านเรือนประชาชน และสถานประกอบการต่างๆ

ส่วนที่ ๒

ยุทธศาสตร์องค์กรปกครองส่วนท้องถิ่น

๑. ความสัมพันธ์ระหว่างแผนพัฒนามหานคร

๑.๑ แผนยุทธศาสตร์ชาติ ๒๐ ปี (พ.ศ. ๒๕๖๑ - ๒๕๘๐)

โดยรัฐธรรมนูญแห่งราชอาณาจักรไทย มาตรา ๖๕ กำหนดให้รัฐพึงจัดให้มียุทธศาสตร์ชาติเป็นเป้าหมายการพัฒนาประเทศอย่างยั่งยืน ตามหลักธรรมาภิบาลเพื่อใช้เป็นกรอบในการจัดทำแผนต่างๆให้สอดคล้องและบูรณาการร่วมกันเพื่อให้เกิดเป็นพลังผลึกกันร่วมกันไปสู่เป้าหมายดังกล่าว โดยให้เป็นไปตามที่กำหนดในกฎหมายว่าด้วยการจัดทำยุทธศาสตร์ชาติ และต่อมาได้มีการตราพระราชบัญญัติการจัดทำยุทธศาสตร์ชาติ พ.ศ. ๒๕๖๐ มีผลบังคับใช้เมื่อวันที่ ๑ สิงหาคม ๒๕๖๐ โดยกำหนดให้มีการแต่งตั้งคณะกรรมการยุทธศาสตร์ชาติ เพื่อรับผิดชอบในการจัดทำร่างยุทธศาสตร์ชาติ กำหนดวิธีการการมีส่วนร่วมของประชาชนในการจัดทำร่างยุทธศาสตร์ชาติ ในการติดตาม การตรวจสอบ และการประเมินผล รวมทั้งกำหนดมาตรการส่งเสริมและสนับสนุนให้ประชาชนทุกภาคส่วนดำเนินการให้สอดคล้องกับยุทธศาสตร์ชาติเพื่อให้เป็นไปตามที่กำหนดในพระราชบัญญัติการจัดทำยุทธศาสตร์ชาติ พ.ศ. ๒๕๖๐ คณะกรรมการยุทธศาสตร์ชาติได้แต่งตั้งคณะกรรมการจัดทำยุทธศาสตร์ชาติด้านต่างๆ รวม ๖ คณะอันประกอบด้วย คณะกรรมการจัดทำยุทธศาสตร์ชาติด้านความมั่นคง คณะกรรมการจัดทำยุทธศาสตร์ชาติด้านการสร้างความสามารถในการแข่งขัน คณะกรรมการจัดทำยุทธศาสตร์ชาติด้านการพัฒนาและเสริมสร้างศักยภาพทรัพยากรมนุษย์ คณะกรรมการจัดทำยุทธศาสตร์ชาติด้านการสร้างโอกาสและความเสมอภาคทางสังคม คณะกรรมการจัดทำยุทธศาสตร์ชาติด้านการสร้างการเติบโตบนคุณภาพชีวิตที่เป็นมิตรต่อสิ่งแวดล้อม และคณะกรรมการจัดทำยุทธศาสตร์ชาติด้านการปรับสมดุลและพัฒนาระบบการบริหารจัดการภาครัฐ เพื่อรับผิดชอบในการดำเนินการจัดทำร่างยุทธศาสตร์ชาติให้เป็นไปตามหลักเกณฑ์วิธีการ และเงื่อนไขที่กำหนด ตลอดจนได้จัดให้มีการรับฟังความคิดเห็นของประชาชนและหน่วยงานของรัฐที่เกี่ยวข้องอย่างกว้างขวางเพื่อประกอบการพิจารณาจัดทำร่างยุทธศาสตร์ชาติตามที่กฎหมายกำหนดแล้วยุทธศาสตร์ชาติ ๒๐ ปี (พ.ศ. ๒๕๖๑-๒๕๘๐) เป็นยุทธศาสตร์ชาติฉบับแรกของประเทศไทยตามรัฐธรรมนูญแห่งราชอาณาจักรไทย ซึ่งจะต้องนำไปสู่การปฏิบัติเพื่อให้ประเทศไทยบรรลุวิสัยทัศน์ “ประเทศไทยมีความมั่นคง มั่งคั่ง ยั่งยืน เป็นประเทศพัฒนาแล้ว ด้วยการพัฒนาตามหลักปรัชญาของเศรษฐกิจพอเพียง” ภายในช่วงเวลาดังกล่าว เพื่อความสุขของคนไทยทุกคน การจัดทำแผนพัฒนาท้องถิ่นพัฒนาท้องถิ่นของเทศบาลมีความสัมพันธ์กับแผนยุทธศาสตร์ชาติ ๒๐ ปี โดยมุ่งเน้นเพื่อขับเคลื่อนการพัฒนาประเทศไปสู่ความมั่นคง มั่งคั่ง และยั่งยืน โดยแผนยุทธศาสตร์ชาติ ๒๐ ปี ของประเทศไทย โดยกรอบยุทธศาสตร์ชาติ ๒๐ ปี (พ.ศ. ๒๕๖๑ - ๒๕๘๐) สรุปย่อได้ ดังนี้

“ประเทศไทยมีความมั่นคง มั่งคั่ง ยั่งยืน เป็นประเทศพัฒนาแล้วด้วยการพัฒนาตามหลักปรัชญาของเศรษฐกิจพอเพียง” หรือเป็นคติพจน์ประจำชาติว่า “มั่นคง มั่งคั่ง ยั่งยืน” เพื่อสนองต่อต่อผลประโยชน์แห่งชาติ อันได้แก่ การมีเอกราช อธิปไตย การดำรงอยู่อย่างมั่นคง และยั่งยืนของสถาบันหลักของชาติและประชาชนจากภัยคุกคามทุกรูปแบบ การอยู่ร่วมกันในชาติอย่างสันติสุขเป็นปึกแผ่น มีความมั่นคงทางสังคมท่ามกลางพหุสังคมและการมีเกียรติและศักดิ์ศรีของความเป็นมนุษย์ความเจริญเติบโตของชาติ ความเป็นธรรมและความอยู่ดีมีสุขของประชาชน ความยั่งยืนของฐานทรัพยากรธรรมชาติสิ่งแวดล้อม ความมั่นคงทางพลังงานและอาหาร ความสามารถในการรักษาผลประโยชน์ของชาติ ภายใต้การเปลี่ยนแปลงของสถานะแวดล้อมระหว่างประเทศ และการอยู่ร่วมกันอย่างสันติประสานสอดคล้องกันด้านความมั่นคงในประชาคมอาเซียนและประชาคมโลกอย่างมีเกียรติและศักดิ์ศรี

“ความมั่นคง” หมายถึง การมีความมั่นคงปลอดภัยจากภัยและการเปลี่ยนแปลงทั้งภายในประเทศและภายนอกประเทศ ในทุกระดับ ทั้งระดับประเทศ สังคม ชุมชน ครัวเรือน และปัจเจกบุคคล และมีความมั่นคงในทุกมิติ ทั้งมิติทางการทหาร

เศรษฐกิจ สังคม สิ่งแวดล้อม และการเมือง เช่น ประเทศมีความมั่นคงในเอกราชและอธิปไตย มีการปกครองตามระบอบประชาธิปไตยที่มีพระมหากษัตริย์ทรงเป็นประมุข สถาบันชาติ ศาสนา พระมหากษัตริย์มีความเข้มแข็งเป็นศูนย์กลางและเป็นที่ยึดเหนี่ยวจิตใจของประชาชน มีระบบการเมืองที่มั่นคงเป็นกลไกที่นำไปสู่การบริหารประเทศที่ต่อเนื่องและโปร่งใสตามหลักธรรมาภิบาล สังคมมีความปรองดองและความสามัคคี สามารถผนึกกำลังเพื่อพัฒนาประเทศ ชุมชนมีความเข้มแข็ง ครอบครัวมีความอบอุ่น ประชาชนมีความมั่นคงในชีวิต มีงานและรายได้ที่มั่นคงพอเพียงกับการดำรงชีวิต มีการออมสำหรับวัยเกษียณ ความมั่นคงของอาหาร พลังงาน และน้ำ มีที่อยู่อาศัยและความปลอดภัยในชีวิตทรัพย์สิน

“ความมั่นคง” หมายถึง ประเทศไทยมีการขยายตัวของเศรษฐกิจอย่างต่อเนื่องและมีความยั่งยืนจนเข้าสู่กลุ่มประเทศรายได้สูง ความเหลื่อมล้ำของการพัฒนาลดลง ประชากรมีความอยู่ดีมีสุขได้รับผลประโยชน์จากการพัฒนาอย่างเท่าเทียมกันมากขึ้น และมีการพัฒนาอย่างทั่วถึงทุกภาคส่วนมีคุณภาพชีวิตตามมาตรฐานขององค์การสหประชาชาติ ไม่มีประชาชนที่อยู่ในภาวะความยากจนเศรษฐกิจในประเทศไทยมีความเข้มแข็ง ขณะเดียวกันต้องมีความสามารถในการแข่งขันกับประเทศต่างๆทั้งในตลาดโลกและตลาดภายในประเทศเพื่อให้สามารถสร้างรายได้ทั้งจากภายในและภายนอกประเทศ ตลอดจนมีการสร้างฐานเศรษฐกิจและสังคมแห่งอนาคตเพื่อให้สอดคล้องกับบริบทการพัฒนาที่เปลี่ยนแปลงไปและประเทศไทยมีบทบาทที่สำคัญในเวทีโลก และมีความสัมพันธ์ทางเศรษฐกิจ และการค้าอย่างแน่นแฟ้นกับประเทศในภูมิภาคเอเชียเป็นจุดสำคัญของการเชื่อมโยงในภูมิภาค ทั้งการคมนาคมขนส่ง การผลิตสินค้า การค้าและการลงทุน และการทำธุรกิจเพื่อให้เป็นพลังในการพัฒนาท้องถิ่นนอกจากนี้ยังมีความสมบูรณ์ในทุนที่จะสามารถสร้างการพัฒนาต่อเนื่องไปได้ ได้แก่ ทุนมนุษย์ ทุนทางปัญญา ทุนทางการเงิน ทุนที่เป็นเครื่องมือเครื่องจักร ทุนทางสังคม และทุนทรัพยากรธรรมชาติและสิ่งแวดล้อม

“ความยั่งยืน” หมายถึง การพัฒนาที่สามารถสร้างความเจริญรายได้ และคุณภาพชีวิตของประชาชนให้เพิ่มขึ้นอย่างต่อเนื่องซึ่งเป็นการเจริญเติบโตของเศรษฐกิจที่อยู่บนหลักการใช้การรักษาและการฟื้นฟูฐานทรัพยากรธรรมชาติอย่างยั่งยืนไม่ใช้ทรัพยากรธรรมชาติจนเกินพอดีไม่สร้างมลภาวะต่อสิ่งแวดล้อมจนเกินความสามารถในการรองรับและเยียวยาของระบบนิเวศ การผลิตและการบริโภคเป็นมิตรกับสิ่งแวดล้อมและสอดคล้องกับเป้าหมายการพัฒนาที่ยั่งยืน ทรัพยากรธรรมชาติมีความอุดมสมบูรณ์มากขึ้นและสิ่งแวดล้อมมีคุณภาพดีขึ้น คนมีความรับผิดชอบต่อสังคม มีความเอื้ออาทร เสียสละเพื่อผลประโยชน์ส่วนรวม รัฐบาลมีนโยบายที่มุ่งประโยชน์ส่วนรวมอย่างยั่งยืนและให้ความสำคัญกับการมีส่วนร่วมของประชาชน และทุกภาคส่วนในสังคมยึดถือและปฏิบัติตามหลักปรัชญาของเศรษฐกิจพอเพียงเพื่อการพัฒนาอย่างสมดุลมีเสถียรภาพ และยั่งยืนโดยมีเป้าหมายการพัฒนาประเทศ คือ **“ประเทศชาติมั่นคง ประชาชนมีความสุข เศรษฐกิจพัฒนาอย่างต่อเนื่อง สังคมเป็นธรรม ฐานทรัพยากรธรรมชาติยั่งยืน”** โดยยกระดับศักยภาพของประเทศในหลากหลายมิติ พัฒนาคมนในทุกมิติและในทุกช่วงวัยให้เป็นคนดี คนเก่ง และมีคุณภาพ สร้างโอกาสและความเสมอภาคทางสังคม สร้างการเติบโตบนคุณภาพชีวิตที่เป็นมิตรกับสิ่งแวดล้อม และมีภาครัฐของประชาชนเพื่อประชาชนและประโยชน์ส่วนรวม โดยการประเมินผลการพัฒนาตามยุทธศาสตร์ชาติ ประกอบด้วย

- (๑) ความอยู่ดีมีสุขของคนไทยและสังคมไทย
- (๒) ชีตความสามารถในการแข่งขัน การพัฒนาเศรษฐกิจ และการกระจายรายได้
- (๓) การพัฒนาทรัพยากรมนุษย์ของประเทศ
- (๔) ความเท่าเทียมและความเสมอภาคของสังคม
- (๕) ความหลากหลายทางชีวภาพ คุณภาพสิ่งแวดล้อม และความยั่งยืนของทรัพยากรธรรมชาติ
- (๖) ประสิทธิภาพการบริหารจัดการและการเข้าถึงการให้บริการของภาครัฐ



๑.๑.๔. ประเด็นยุทธศาสตร์ชาติ

ยุทธศาสตร์ชาติด้านความมั่นคง

- (๑) การรักษาความสงบภายในประเทศ
- (๒) การป้องกันและแก้ไขปัญหาที่มีผลกระทบต่อความมั่นคง
- (๓) การพัฒนาศักยภาพของประเทศให้พร้อมเผชิญภัยคุกคามที่กระทบต่อความมั่นคงของชาติ
- (๔) การบูรณาการความร่วมมือด้านความมั่นคงกับอาเซียนและนานาชาติรวมถึงองค์กรภาครัฐและที่ไม่ใช่ภาครัฐ
- (๕) การพัฒนากลไกการบริหารจัดการความมั่นคงแบบองค์รวม

ยุทธศาสตร์ชาติด้านการสร้างความสามารถในการแข่งขัน

- (๑) การเกษตรสร้างมูลค่า
- (๒) อุตสาหกรรมและบริการแห่งอนาคต
- (๓) สร้างความหลากหลายด้านการท่องเที่ยว
- (๔) โครงสร้างพื้นฐาน เชื่อมไทย เชื่อมโลก
- (๕) พัฒนาเศรษฐกิจบนพื้นฐานผู้ประกอบการยุคใหม่

ยุทธศาสตร์ชาติด้านการพัฒนาและเสริมสร้างศักยภาพทรัพยากรมนุษย์

- (๑) การปรับเปลี่ยนค่านิยมและวัฒนธรรม
- (๒) การพัฒนาศักยภาพคนตลอดช่วงชีวิต
- (๓) ปฏิรูปกระบวนการเรียนรู้ที่ตอบสนองต่อการเปลี่ยนแปลงในศตวรรษที่ ๒๑
- (๔) การตระหนักถึงพหุปัญญาของมนุษย์ที่หลากหลาย

- (๕) การเสริมสร้างให้คนไทยมีสุขภาวะที่ดี
- (๖) การสร้างสภาพแวดล้อมที่เอื้อต่อการพัฒนาและเสริมสร้างศักยภาพทรัพยากรมนุษย์
- (๗) การเสริมสร้างศักยภาพการกีฬาในการสร้างคุณค่าทางสังคมและพัฒนาประเทศ

ยุทธศาสตร์ชาติด้านการสร้างโอกาสและความเสมอภาคทางสังคม

- (๑) การลดความเหลื่อมล้ำ สร้างความเป็นธรรมในทุกมิติ
- (๒) การกระจายศูนย์กลางความเจริญทางเศรษฐกิจ สังคม และเทคโนโลยี
- (๓) การเสริมสร้างพลังทางสังคม
- (๔) การเพิ่มขีดความสามารถของชุมชนท้องถิ่นในการพัฒนาการพึ่งตนเอง

ยุทธศาสตร์ชาติด้านการสร้างการเติบโตบนคุณภาพชีวิตที่เป็นมิตรกับสิ่งแวดล้อม

- (๑) สร้างการเติบโตอย่างยั่งยืนบนสังคมเศรษฐกิจสีเขียว
- (๒) สร้างการเติบโตอย่างยั่งยืนบนสังคมเศรษฐกิจภาคทะเล
- (๓) สร้างการเติบโตอย่างยั่งยืนบนสังคมที่เป็นมิตรต่อสภาพภูมิอากาศ
- (๔) พัฒนาพื้นที่เมือง ชนบท เกษตรกรรมและอุตสาหกรรมเชิงนิเวศ มุ่งเน้นความเป็นเมืองที่เติบโตอย่างต่อเนื่อง
- (๕) พัฒนาความมั่นคงน้ำ พลังงาน และเกษตรที่เป็นมิตรต่อสิ่งแวดล้อม
- (๖) ยกระดับกระบวนการทัศน์เพื่อกำหนดอนาคตประเทศ

ยุทธศาสตร์ชาติด้านการปรับสมดุลและพัฒนาระบบการบริหารจัดการภาครัฐ

- (๑) ภาครัฐที่ยึดประชาชนเป็นศูนย์กลาง ตอบสนองความต้องการ และให้บริการอย่างสะดวกรวดเร็ว โปร่งใส
- (๒) ภาครัฐบริหารงานแบบบูรณาการโดยมียุทธศาสตร์ชาติเป็นเป้าหมายและเชื่อมโยงการพัฒนาในทุกระดับ ทุกประเด็น ทุกภารกิจ และทุกพื้นที่
- (๓) ภาครัฐมีขนาดเล็กกลมกลืนเหมาะสมกับภารกิจส่งเสริมให้ประชาชนและทุกภาคส่วนมีส่วนร่วมในการพัฒนาประเทศ
- (๔) ภาครัฐมีความทันสมัย
- (๕) บุคลากรภาครัฐเป็นคนดีและเก่ง ยึดหลักคุณธรรมจริยธรรม มีจิตสำนึกมีความสามารถสูงมุ่งมั่น และเป็นมืออาชีพ
- (๖) ภาครัฐมีความโปร่งใส ปลอดการทุจริตและประพฤติมิชอบ
- (๗) กฎหมายมีความสอดคล้องเหมาะสมกับบริบทต่างๆ และมีเท่าที่จำเป็น
- (๘) กระบวนการยุติธรรมเคารพสิทธิมนุษยชนและปฏิบัติต่อประชาชนโดยเสมอภาค

๑.๒ แผนพัฒนาเศรษฐกิจและสังคมแห่งชาติ ฉบับที่ ๑๒

แผนพัฒนาเศรษฐกิจและสังคมแห่งชาติ ฉบับที่ ๑๒ (พ.ศ. ๒๕๖๐ - ๒๕๖๔) ได้จัดทำขึ้นในช่วงเวลาของการปฏิรูปประเทศและสถานการณ์โลกที่เปลี่ยนแปลงอย่างรวดเร็วและเชื่อมโยงกันมากขึ้นโดยได้มีการน้อมนำหลัก “ปรัชญาของเศรษฐกิจพอเพียง” มาเป็นปรัชญาในการพัฒนาประเทศต่อเนื่องจากแผนพัฒนาฯ ฉบับที่ ๙-๑ เพื่อเสริมสร้างภูมิคุ้มกันและช่วยให้สังคมไทยสามารถยืนหยัดอยู่ได้อย่างมั่นคง เกิดภูมิคุ้มกัน และมีการบริหารจัดการความเสี่ยงอย่างเหมาะสมส่งผลให้การพัฒนาประเทศสู่ความสมดุลและยั่งยืนในการจัดทำแผนพัฒนาฯ ฉบับที่ ๑๒ ครั้งนี้ สำนักงานคณะกรรมการพัฒนาการเศรษฐกิจและสังคมแห่งชาติ (สศช.) ได้จัดทำบนพื้นฐานของกรอบยุทธศาสตร์ชาติ ๒๐ ปี ซึ่งเป็นแผนหลักของการพัฒนาประเทศ และเป้าหมายการพัฒนาที่ยั่งยืน (Sustainable Development Goals: SDGs) รวมทั้งการปรับโครงสร้างประเทศไทยไปสู่ประเทศไทย ๔.๐ ตลอดจนประเด็นการปฏิรูปประเทศ นอกจากนั้น ได้ให้ความสำคัญกับการมีส่วนร่วมของภาคีการพัฒนาทุกภาคส่วน ทั้งในระดับกลุ่มอาชีพ ระดับภาค และระดับประเทศในทุกขั้นตอนของแผนฯ อย่างกว้างขวางและต่อเนื่อง เพื่อร่วมกันกำหนดวิสัยทัศน์ และทิศทางการพัฒนาประเทศ รวมทั้งร่วมจัดทำรายละเอียดยุทธศาสตร์ของแผนฯ เพื่อมุ่งสู่ “ความมั่นคง มั่งคั่ง และยั่งยืน”

การพัฒนาประเทศในระยะแผนพัฒนาฯ ฉบับที่ ๑๒ จึงเป็นจุดเปลี่ยนที่สำคัญในการเชื่อมต่อกับยุทธศาสตร์ชาติ ๒๐ ปี ในลักษณะการแปลงยุทธศาสตร์ระยะยาวสู่การปฏิบัติ โดยในแต่ละยุทธศาสตร์ของแผนพัฒนาฯ ฉบับที่ ๑๒ ได้กำหนดประเด็นการพัฒนา พร้อมทั้งแผนงาน/โครงการสำคัญที่ต้องดำเนินการให้เห็นผลอย่างเป็นรูปธรรมในช่วง ๕ ปีแรกของการขับเคลื่อนยุทธศาสตร์ชาติ เพื่อเตรียมความพร้อมคน สังคม และระบบเศรษฐกิจของประเทศให้สามารถปรับตัวรองรับผลกระทบจากการเปลี่ยนแปลงได้อย่างเหมาะสม ขณะเดียวกัน ยังได้กำหนดแนวคิดและกลไกการขับเคลื่อนและติดตามประเมินผลที่ชัดเจน เพื่อกำกับให้การพัฒนาเป็นไปอย่างมีทิศทางและเกิดประสิทธิภาพ นาไปสู่การพัฒนาเพื่อประโยชน์สุขที่ยั่งยืนของสังคมไทย

ภาพรวมการพัฒนาในช่วงแผนพัฒนาฯ ฉบับที่ ๑๒

- (๑) หลักการ
- (๒) จุดเปลี่ยนสำคัญในแผนพัฒนาเศรษฐกิจและสังคมฉบับที่ ๑๒
- (๓) ประเด็นการพัฒนาหลักที่สำคัญในช่วงแผนพัฒนาฯ ฉบับที่ ๑๒

การประเมินสภาพแวดล้อมการพัฒนาประเทศ

- (๑) สถานการณ์และแนวโน้มภายนอก
- (๒) สถานการณ์และแนวโน้มภายใน

วัตถุประสงค์และเป้าหมายการพัฒนาในช่วงแผนพัฒนาฯ ฉบับที่ ๑๒

- (๑) วัตถุประสงค์
- (๒) เป้าหมายรวม

ยุทธศาสตร์การพัฒนาประเทศ ยุทธศาสตร์ในแผนพัฒนาฯ ฉบับที่ ๑๒

มีทั้งหมด ๑๐ ยุทธศาสตร์ โดยมี ๖ ยุทธศาสตร์ ที่เป็นปัจจัยสนับสนุน ดังนี้

- (๑) ยุทธศาสตร์การเสริมสร้างและพัฒนาศักยภาพทุนมนุษย์
- (๒) ยุทธศาสตร์การสร้างความเป็นธรรมและลดความเหลื่อมล้ำในสังคม
- (๓) ยุทธศาสตร์การสร้างความเข้มแข็งทางเศรษฐกิจและแข่งขันได้อย่างยั่งยืน
- (๔) ยุทธศาสตร์การเติบโตที่เป็นมิตรกับสิ่งแวดล้อมเพื่อการพัฒนาที่ยั่งยืน
- (๕) ยุทธศาสตร์การเสริมสร้างความมั่นคงแห่งชาติเพื่อการพัฒนาประเทศสู่ความมั่งคั่ง และยั่งยืน
- (๖) ยุทธศาสตร์การบริหารจัดการในภาครัฐ การป้องกันการทุจริตประพฤติมิชอบและธรรมาภิบาลในสังคมไทย
- (๗) ยุทธศาสตร์การพัฒนาโครงสร้างพื้นฐานและระบบโลจิสติกส์
- (๘) ยุทธศาสตร์การพัฒนาวิทยาศาสตร์ เทคโนโลยี วิจัย และนวัตกรรม
- (๙) ยุทธศาสตร์การพัฒนาภาค เมือง และพื้นที่เศรษฐกิจ
- (๑๐) ยุทธศาสตร์ความร่วมมือระหว่างประเทศเพื่อการพัฒนา

การขับเคลื่อนแผนพัฒนาฯ ฉบับที่ ๑๒ สู่การปฏิบัติ

- (๑) หลักการและเหตุผล
- (๒) แนวทางขับเคลื่อนแผนพัฒนาฯ ฉบับที่ ๑๒
- (๓) การติดตามประเมินผลแผนพัฒนาฯ ฉบับที่ ๑๒

๑.๓ แผนพัฒนาภาค/แผนพัฒนากลุ่มจังหวัด/แผนพัฒนาจังหวัด

๑.๓.๑ แผนพัฒนาภาค

แผนพัฒนาภาค เป็นแผนที่ยึดกระบวนการมีส่วนร่วมของทุกภาคส่วนจากทุกจังหวัดทั้ง ๔ ภูมิภาคขึ้นเพื่อสนับสนุนจังหวัดและกลุ่มจังหวัดให้สามารถใช้เป็นกรอบแนวทางในการจัดทำแผนพัฒนาจังหวัดและแผนพัฒนากลุ่มจังหวัด แผนพัฒนาภาค จัดทำโดยสำนักงานพัฒนาการเศรษฐกิจและสังคมแห่งชาติ (สศช.) มีวัตถุประสงค์เพื่อให้เกิดการพัฒนาที่สมดุลย์คึกคักการพัฒนาดำเนินการตาม “ปรัชญาของเศรษฐกิจพอเพียง” โดยประกอบไปด้วยยุทธศาสตร์การพัฒนาภาคเหนือ ยุทธศาสตร์การพัฒนาภาคตะวันออกเฉียงเหนือ ยุทธศาสตร์การพัฒนาภาคกลาง ยุทธศาสตร์การพัฒนาภาคใต้ ซึ่งเทศบาลตำบลท่าไม้แก่นตั้งอยู่ภาคกลางการจัดทำแผนพัฒนาท้องถิ่นของเทศบาลมีความสัมพันธ์กับแผนพัฒนาภาคกลาง จังหวัดกาญจนบุรี อยู่ในกลุ่มจังหวัดภาคกลางตอนล่างกลุ่มที่ ๑ ประกอบด้วย ๔ จังหวัด ได้แก่ จังหวัด นครปฐม กาญจนบุรี สุพรรณบุรี และราชบุรี ตามพระราชบัญญัติระเบียบบริหารราชการแผ่นดิน (ฉบับที่ ๗) พ.ศ. ๒๕๕๐ มาตรา ๕๓/๑ และมาตรา ๕๓/๒ บัญญัติให้จังหวัดและกลุ่มจังหวัดทำแผนพัฒนาจังหวัดและแผนพัฒนากลุ่มจังหวัดให้สอดคล้องกับแนวทางการพัฒนาเศรษฐกิจและสังคมแห่งชาติ และตอบสนองความต้องการของประชาชนในท้องถิ่น สำนักงานพัฒนาการเศรษฐกิจและสังคมแห่งชาติ (สศช.) จึงได้จัดทำกรอบยุทธศาสตร์การพัฒนาภาคที่ยึดกระบวนการมีส่วนร่วมของทุกภาคส่วนจากทุกจังหวัดทั้ง ๔ ภูมิภาคขึ้น เพื่อสนับสนุนจังหวัดและกลุ่มจังหวัดให้สามารถใช้เป็นกรอบแนวทางในการจัดทำแผนพัฒนาจังหวัดและแผนพัฒนากลุ่มจังหวัด โดยยึดแนวความคิดการพัฒนาดำเนินการตาม “ปรัชญาของเศรษฐกิจพอเพียง” ให้เกิดการพัฒนาที่สมดุล เป็นธรรมและมีภูมิคุ้มกันต่อผลกระทบจากกระแสการเปลี่ยนแปลงทั้งจากภายนอกและภายในประเทศควบคู่ไปกับแนวคิด “การพัฒนาแบบองค์รวม” ที่ยึดคนผลประโยชน์ของประชาชน ภูมิสังคม ยุทธศาสตร์พระราชทาน เข้าใจเข้าใจและพัฒนายึดหลักการมีส่วนร่วมของทุกภาคภาคีการพัฒนาและหลักธรรมาภิบาลเพื่อให้สังคมสมานฉันท์และอยู่เย็นเป็นสุขร่วมกัน โดยหลักการมุ่งสร้างความเชื่อมโยงกับแผนระดับชาติต่างๆ นโยบายรัฐบาล แผนการบริหารราชการแผ่นดิน เพื่อสร้างโอกาสทางการพัฒนาสอดคล้องกับภูมิสังคมของพื้นที่ภายใต้กระแสโลกาภิวัตน์ที่มีการเปลี่ยนแปลงตลอดเวลาสภาพแวดล้อมภายนอก

(๑) พัฒนาพื้นที่ในภูมิภาคต่างๆ ของประเทศให้เชื่อมโยงกับภูมิภาคเอเชียตะวันออกเฉียงใต้ เพื่อเป็นฐานการพัฒนาด้านอุตสาหกรรม การเกษตรและการแปรรูปการเกษตร และการท่องเที่ยวของภูมิภาค

(๒) พัฒนาพื้นที่เชื่อมโยงทางเศรษฐกิจตามแนวตะวันออก ตะวันตก (East West Economic Corridor) เช่น พื้นที่เขตเศรษฐกิจแม่สอด-สุโขทัย-พิษณุโลก-ขอนแก่น-มุกดาหารแนวสะพานเศรษฐกิจพื้นที่รัฐประเทศ สระแก้วปราจีนบุรี พื้นที่เศรษฐกิจระนอง-ชุมพร-บางสะพาน แนวสะพานเศรษฐกิจพังงา-กระบี่-สุราษฎร์ธานี-นครศรีธรรมราชและแนวสะพานเศรษฐกิจสตูล-สงขลา

(๓) พัฒนาพื้นที่เชื่อมโยงทางเศรษฐกิจตามแนวเหนือ-ใต้ (North South Economic Corridor) ได้แก่ เศรษฐกิจเชียงของ-เชียงราย-พิษณุโลก-นครสวรรค์-จังหวัดปริมณฑลแนวเศรษฐกิจหนองคาย-อุดรธานี-ขอนแก่น-นครราชสีมา-จังหวัดปริมณฑลพื้นที่แหลมฉบัง-ชลบุรี-ฉะเชิงเทรา-สระแก้ว-บุรีรัมย์-มุกดาหาร

(๔) พัฒนาบริการพื้นฐานของชุมชนเพื่อรองรับการพัฒนาเศรษฐกิจเชื่อมโยงระหว่างประเทศโดยเน้นพื้นที่ชุมชนตามแนวเขตเศรษฐกิจเหนือ-ใต้ และตะวันออก-ตะวันตก โดยเฉพาะชุมชนเศรษฐกิจชายแดน

(๕) พัฒนาระบบโลจิสติกส์และโครงข่ายคมนาคมขนส่งเพื่อสนับสนุนการเพิ่มขีดความสามารถในการแข่งขันเชิงพื้นที่ เช่น การพัฒนาระบบรถราง เพิ่มประสิทธิภาพการขนส่งทางน้ำ และเพิ่มประสิทธิภาพการเชื่อมโยงโครงข่ายการคมนาคมบริเวณจุดตัด เช่น พิษณุโลก และขอนแก่น

(๖) สร้างความมั่นคงของฐานทรัพยากรธรรมชาติและสิ่งแวดล้อม เพื่อรักษาสสมดุลของระบบนิเวศให้ยั่งยืน ได้แก่ พัฒนาแหล่งน้ำให้เพียงพอต่อการเกษตร พัฒนาสิ่งแวดล้อมเมืองและแหล่งอุตสาหกรรมและการจัดให้มีจัดการใช้ประโยชน์ที่ดินอย่างมีประสิทธิภาพ

๑.๓.๒ แผนพัฒนากลุ่มจังหวัดกาญจนบุรี

จังหวัดกาญจนบุรี ถูกจัดอยู่ในกลุ่มจังหวัดภาคกลางตอนล่างกลุ่มที่ ๑ ซึ่งจะประกอบด้วย ๔ จังหวัด ได้แก่ จังหวัด นครปฐม จังหวัดกาญจนบุรี จังหวัดสุพรรณบุรี และจังหวัดราชบุรี

วิสัยทัศน์ (Vision)

“ศูนย์กลางสินค้าเกษตร อุตสาหกรรม และบริการเพื่อสุขภาพครบวงจรการท่องเที่ยวหลากหลายเชื่อมโยงอารยธรรม ทวารวดีการค้าและการลงทุนระดับสากลที่มีความสามารถในการแข่งขันและการค้าผ่าน แดนสู่เอเชีย”

พันธกิจ

- (๑) ปรับโครงสร้างการดำเนินงานทางเศรษฐกิจของชุมชน เกษตรกร วิสาหกิจชุมชนสหกรณ์ และวิสาหกิจขนาดกลาง ขนาดย่อม ให้มีความสามารถในการแข่งขัน ก้าวทันเทคโนโลยี รู้ทันบริบทโลกรอดพ้นกับดักรายได้ปานกลางสู่การมี รายได้ ที่มั่นคง มั่งคั่งและยั่งยืน
- (๒) สร้างและประสานความร่วมมือในการพัฒนาเครือข่ายระหว่างภาคเอกชนชุมชนประชาคมและภาครัฐรวมถึงเครือข่าย ภายใน การพัฒนาส่งเสริมระบบดาเนินงานทางเศรษฐกิจและความมั่นคงในกลุ่มจังหวัด
- (๓) ปรับปรุง สนับสนุนและส่งเสริมการพัฒนาโครงสร้างพื้นฐาน และกิจกรรมอื่นๆ ที่เกี่ยวข้องที่มีการเชื่อมโยงกัน และการพัฒนาทางเศรษฐกิจร่วมกันของกลุ่มจังหวัด
- (๔) พัฒนาระบบติดตามและประเมินผลรวมถึงกลไกในการขับเคลื่อนโครงการ/กิจกรรมของกลุ่มจังหวัดให้บรรลุผล ตามวัตถุประสงค์

เป้าประสงค์รวม

- (๑) เศรษฐกิจมั่นคง ประชาชนมั่งคั่ง และความสุขที่ยั่งยืน (มั่นคง มั่งคั่ง ยั่งยืน)
- (๒) เศรษฐกิจมั่นคง ประเมินจากอัตราการขยายตัวมูลค่าผลิตภัณฑ์กลุ่มจังหวัด ร้อยละ ๓.๕
- (๓) ประชาชนมั่งคั่ง ประเมินจากมูลค่าผลิตภัณฑ์กลุ่มจังหวัดเฉลี่ยต่อหัว เพิ่มขึ้นร้อยละ ๕ ความสุขที่ยั่งยืน ประเมินจาก ค่าดัชนีความก้าวหน้าของคน (HAI) เฉลี่ยของกลุ่มจังหวัด ต้องไม่น้อยกว่าค่าเฉลี่ยของปี ๒๕๕๗ - ๒๕๕๘ (หรือไม่น้อยกว่า ๐.๖๒๒๙)

ประเด็นยุทธศาสตร์

ประเด็นยุทธศาสตร์ที่ ๑ พัฒนาสินค้าเกษตร อุตสาหกรรม และบริการ ให้ได้คุณภาพ มาตรฐาน ยกระดับสู่การเป็น ศูนย์กลางสุขภาพครบวงจรเน้นให้เกิดการพัฒนาสินค้าไม่ว่าจะเป็นสินค้าเกษตรอุตสาหกรรม และบริการให้ได้คุณภาพ มาตรฐาน ระดับนานาชาติ ที่บ่งบอกถึงความปลอดภัยและมุ่งเน้นด้านสุขภาพซึ่งจำเป็นต้องพัฒนาตั้งแต่วิธีการผลิต ต้นน้ำ กลางน้ำจนถึงปลายน้ำ โดยส่งเสริมการใช้สารชีวภาพทดแทนสารเคมี และพัฒนาพันธุ์พืช พันธุ์สัตว์ สนับสนุนให้มี ระบบตรวจสอบรับรองคุณภาพของสินค้าเกษตร พัฒนาการแปรรูปสินค้าเกษตรให้มีความหลากหลายและส่งเสริม รวมกลุ่มเกษตรกร รวมทั้งวิสาหกิจชุมชน ส่งเสริมและสนับสนุนการตลาดประชาสัมพันธ์ สินค้า และบริการพัฒนา อุตสาหกรรมเชื่อมโยงสนับสนุนการเป็นศูนย์กลางสุขภาพครบวงจรรวมถึงการบริหารความเสี่ยงเพื่อให้มีสินค้าเพียงพอกับ ความต้องการ

ประเด็นยุทธศาสตร์ที่ ๒ ส่งเสริมอัตลักษณ์การท่องเที่ยวเชื่อมโยงกลุ่มจังหวัด อารยธรรมทวารวดีไปยังแหล่งท่องเที่ยว ในภูมิภาคอาเซียน และยกระดับการท่องเที่ยวให้มีชื่อเสียงเน้นเรื่องการท่องเที่ยวเชื่อมโยงภายในกลุ่มจังหวัด โดยมี ประเด็น “อารยธรรมทวารวดี” เป็นกรอบในการดาเนินการ โดยให้ความสำคัญกับการพัฒนาแหล่งท่องเที่ยวที่สอดคล้อง และสัมพันธ์กับประวัติศาสตร์ประเพณีวัฒนธรรมอารยธรรมทวารวดี วิถีชุมชน รวมถึงการท่องเที่ยวทางธรรมชาติ เชิงอนุรักษ์ เพื่อรักษาความอุดมสมบูรณ์และสภาพแวดล้อมที่สวยงามของแหล่งท่องเที่ยวซึ่งจะมุ่งเน้นทางการ ประชาสัมพันธ์ หรือกิจกรรมต่างๆ เพื่อดึงดูดให้นักท่องเที่ยวมายังกลุ่มจังหวัด โดยจะต้องมีการปรับปรุงแหล่งท่องเที่ยว

ประเด็นยุทธศาสตร์ที่ ๓ พัฒนาและส่งเสริมการค้าชายแดนและการค้าผ่านแดนให้มีศักยภาพผลักดันเขตพัฒนาเศรษฐกิจพิเศษนำไปสู่การกระตุ้นให้เกิดการค้าการลงทุน เชื่อมโยงการค้าสู่เอเชียเน้นเรื่องการสร้างขีดความสามารถในการแข่งขัน โดยเฉพาะการค้าการลงทุนระหว่างประเทศ เพื่อเชื่อมโยงไปยังด้านตะวันตกสู่เอเชีย โดยใช้จังหวัดกาญจนบุรีที่ได้รับการส่งเสริมให้เป็นเขตพัฒนาเศรษฐกิจพิเศษเป็นประตูเชื่อมโยงไปยังโครงการพัฒนาท่าเรือน้ำลึกและเขตนิคมอุตสาหกรรมทวาย รวมถึงเชื่อมโยงการพัฒนา กับประเทศเพื่อนบ้านในระดับภูมิภาคโลก ตามแผนการพัฒนาตามแนวพื้นที่พัฒนาเศรษฐกิจตอนใต้ (Southern Economic Corridor: SEC) กับสนามบินสุวรรณภูมิ และท่าเรือแหลมฉบัง ในภาคตะวันออก

ประเด็นยุทธศาสตร์ที่ ๔ ยกระดับการผลิต ภาคเกษตรกรรม พาณิชยกรรม อุตสาหกรรม สินค้าชุมชนและภาคแรงงาน ปรับเปลี่ยนกระบวนการผลิตโดยเน้นวิทยาศาสตร์ เทคโนโลยีและนวัตกรรมสู่ประเทศไทย ๔.๐ เน้นการสร้างนวัตกรรม การจัดการ ความคิดริเริ่ม และการตลาด เพื่อยกระดับการผลิตภาคเกษตรกรรม พาณิชยกรรม อุตสาหกรรม สินค้าในชุมชน และภาคแรงงานภายใต้กรอบแนวคิดประเทศไทย ๔.๐ เพื่อสร้างความเข้มแข็งภาคการเกษตร ความมั่นคงของอาหารและพลังงาน และในประเด็นการจัดการทรัพยากรธรรมชาติและสิ่งแวดล้อมอย่างยั่งยืน ซึ่งจะทำให้ประเทศรอดพ้นจากภัยพิบัติภัยได้ปานกลาง

๑.๓.๓ แผนพัฒนาจังหวัดกาญจนบุรี (พ.ศ. ๒๕๖๖ – ๒๕๗๐)

วิสัยทัศน์ (Vision)

“ประชาชนมีคุณภาพ สภาพแวดล้อมดี สินค้าเกษตรมีมาตรฐาน การท่องเที่ยวอัตลักษณ์เมืองกาญจน์ ย่านอุตสาหกรรมสีเขียว และประตูสู่ทวาย”

พันธกิจ (Mission)

- (๑) พัฒนาทุนมนุษย์ ทุนสังคม และคุณภาพชีวิตอย่างทั่วถึงรวมถึงพัฒนา เศรษฐกิจฐานราก ต่อยอดทุนทางวัฒนธรรม ส่งเสริมอาชีพชุมชน ประชาชนทุกช่วงวัยมีรายได้ที่เหมาะสม สามารถดำรงชีวิตได้อย่างมีคุณภาพ
- (๒) อนุรักษ์และเพิ่มพูนทรัพยากรธรรมชาติทั้งในด้านปริมาณและความหลากหลาย ควบคุมมลภาวะ และดูแลสิ่งแวดล้อมให้อยู่ในเกณฑ์มาตรฐานสากล
- (๓) ส่งเสริมและพัฒนาการท่องเที่ยวให้เป็นการท่องเที่ยวคุณค่าสูง เติบโตอย่างยั่งยืน เพิ่มศักยภาพ แหล่งท่องเที่ยวและการให้บริการด้านการท่องเที่ยวให้มีคุณภาพในระดับสากล
- (๔) สนับสนุนการจัดทำแผนแม่บทผังชุมชน และผังเมืองรวม
- (๕) พัฒนาเขตเศรษฐกิจพิเศษ โครงสร้างพื้นฐาน และระบบโลจิสติกส์ที่ได้มาตรฐาน เพิ่มมูลค่า การค้าภายใน อำนวยความสะดวกให้กับการค้าและการลงทุนระหว่างประเทศบนพื้นฐานความสัมพันธ์ที่เป็น มิตรที่ดีต่อกัน (๖) จัดตั้งนิคมเกษตรกรรม พัฒนาศักยภาพระบบการผลิต การแปรรูปสินค้าการเกษตร เกษตรอุตสาหกรรมปลอดภัย ให้มีคุณภาพมาตรฐานเพื่อการบริโภคและการส่งออก

เป้าประสงค์รวมของการพัฒนาจังหวัด (Goals)

- (๑) ประชาชนชาวกาญจนบุรีมีคุณภาพชีวิตที่ดี มีงานทำ มีรายได้ มีความมั่นคงปลอดภัยในชีวิต และทรัพย์สิน ดำรงชีวิตอย่างมีความสุข
- (๒) จังหวัดกาญจนบุรีมีสภาพแวดล้อมน่าอยู่ประชาชนทุกภาคส่วนร่วมใจปกป้องรักษาฟื้นฟู ทรัพยากรธรรมชาติ
- (๓) จังหวัดกาญจนบุรีมีเศรษฐกิจที่สร้างรายได้ให้กับคนทุกกลุ่มอย่างยั่งยืน โดยอาศัยการเติบโตอย่างมีคุณภาพและอย่างเชื่อมโยงระหว่างภาคเศรษฐกิจการเกษตร ภาคการท่องเที่ยวคุณค่าสูง ภาคการค้าทั้งในและระหว่างประเทศและภาคอุตสาหกรรมที่เป็นมิตรกับสิ่งแวดล้อม

ประเด็นการพัฒนา

เพื่อให้การขับเคลื่อนแผนพัฒนาจังหวัดบรรลุเป้าประสงค์และวิสัยทัศน์ได้อย่างมีประสิทธิภาพ สามารถกำหนดแผนงานโครงการได้อย่างชัดเจน จึงกำหนดประเด็นการพัฒนา เป้าหมาย ตัวชี้วัด และแนวทาง การพัฒนา ดังนี้

ประเด็นการพัฒนาที่ ๑ การพัฒนาคุณภาพชีวิตประชาชนในทุกมิติ

ประเด็นการพัฒนาที่ ๒ การพัฒนาเมืองให้น่าอยู่ เป็นมิตรต่อสิ่งแวดล้อม

ประเด็นการพัฒนาที่ ๓ การพัฒนาระบบเกษตรกรรมอย่างครบวงจร

ประเด็นการพัฒนาที่ ๔ การพัฒนาการท่องเที่ยวอัตลักษณ์คุณค่าสูงและเติบโตอย่างยั่งยืน

ประเด็นการพัฒนาที่ ๕ การพัฒนาการค้า การลงทุน อุตสาหกรรม และเขตเศรษฐกิจพิเศษ

จากกรอบการวิเคราะห์ที่เชื่อมโยงมาสู่ข้อเสนอแนะและเป้าหมายแต่ละเป้าหมาย ในแต่ละเป้าประสงค์ของแต่ละด้าน การพัฒนา สามารถนำมาแสดงความเชื่อมโยงตามกรอบแนวคิดห่วงโซ่ มูลค่าของแต่ละประเด็นการพัฒนาโดยกำหนดตัวชี้วัดหลักให้อ้างอิงตามตัวชี้วัดการพัฒนาระดับจังหวัด (Provincial Development Index: PDI) ดัชนีความก้าวหน้าของคน (Human Achievement Index: HAI) และตัวชี้วัดระดับประเทศที่จัดทำและเผยแพร่โดยหน่วยงานอื่น และกำหนดตัวชี้วัดย่อย (ทั้งนี้ ตัวชี้วัดบางตัว ยังไม่มีการจัดเก็บ ต้องจัดทำเพิ่มเติม) เพื่อให้สามารถบรรลุเป้าหมายระยะสั้นได้ในเบื้องต้น และกำหนดเป็น แนวทางการพัฒนา สรุปได้ดังนี้

ประเด็นการพัฒนาที่ ๑ การพัฒนาคุณภาพชีวิตประชาชนในทุกมิติ

เป้าประสงค์

ประชาชนชาวกาญจนบุรีมีคุณภาพชีวิตที่ดี มีรายได้มั่นคง มีความปลอดภัยในชีวิตและทรัพย์สิน เข้าถึงและได้รับบริการสาธารณะและสวัสดิการได้สะดวก รวดเร็ว ทั้งถึง เป็นธรรม สามารถเรียนรู้และพัฒนา ทักษะการประกอบอาชีพได้ ทุกช่วงวัย

ประเด็นการพัฒนาที่ ๒ การพัฒนาเมืองให้น่าอยู่ เป็นมิตรต่อสิ่งแวดล้อม

เป้าประสงค์

จังหวัดกาญจนบุรีเป็นเมืองที่น่าอยู่ น่าเที่ยว ทรัพยากรธรรมชาติได้รับการดูแล บำรุงรักษาฟื้นฟู พื้นที่ป่าไม้อุดมสมบูรณ์ การควบคุมมลภาวะทางน้ำ อากาศ คว้น อยู่ในเกณฑ์มาตรฐาน

ประเด็นการพัฒนาที่ ๓ การพัฒนาระบบเกษตรกรรมอย่างครบวงจร

เป้าประสงค์

สินค้าเกษตรมีคุณภาพมาตรฐาน ตามความต้องการของตลาด และสามารถเชื่อมโยงไปยังภาคอุตสาหกรรมต่อเนื่อง เกษตรกรมีความสามารถในการพัฒนาสินค้าเกษตรด้วยองค์ความรู้และเทคโนโลยี สร้างรายได้เพิ่มขึ้นและมีเสถียรภาพมากขึ้น

ประเด็นการพัฒนาที่ ๔ การพัฒนาการท่องเที่ยวอัตลักษณ์คุณค่าสูงและเติบโตอย่างยั่งยืน

เป้าประสงค์

รายได้จากการท่องเที่ยวเพิ่มสูงขึ้น แหล่งท่องเที่ยวและโครงสร้างพื้นฐานได้มาตรฐาน การท่องเที่ยวสากล บุคลากรด้านการท่องเที่ยวทั้งระดับบริหาร ปฏิบัติการ และชุมชนมีศักยภาพสูงขึ้น

ประเด็นการพัฒนาที่ ๕ การพัฒนาการค้า การลงทุน อุตสาหกรรม และเขตเศรษฐกิจพิเศษ

เป้าประสงค์

การลงทุนในจังหวัดเพิ่มขึ้น สถานประกอบการมีความเข้มแข็งทางการเงิน ใช้เทคโนโลยีแทนแรงงานไร้ฝีมือและเป็นมิตรกับสิ่งแวดล้อม แรงงานมีสมรรถนะสูง ผู้ประกอบการขยายการค้าการลงทุน ไปประเทศเพื่อนบ้านได้

๑.๓.๔. ยุทธศาสตร์การพัฒนาขององค์กรปกครองส่วนท้องถิ่นในเขตจังหวัดกาญจนบุรี (พ.ศ. ๒๕๖๖ – ๒๕๗๐)
วิสัยทัศน์ (Vision) “เมืองการค้าชายแดน ดินแดนแห่งการท่องเที่ยว เศรษฐกิจยกระดับ มาตรฐานคุณภาพชีวิตดี การบริหารมีธรรมาภิบาล โครงสร้างพื้นฐานครบครัน ก้าวทันเทคโนโลยี”

ยุทธศาสตร์การพัฒนา (Strategic)

๑. ยุทธศาสตร์พัฒนาด้านเศรษฐกิจ
๒. ยุทธศาสตร์พัฒนาด้านโครงสร้างพื้นฐาน
๓. ยุทธศาสตร์พัฒนาด้านสังคมและคุณภาพชีวิต
๔. ยุทธศาสตร์พัฒนาด้านทรัพยากรธรรมชาติและสิ่งแวดล้อม
๕. ยุทธศาสตร์พัฒนาด้านศาสนา ศิลปะ และวัฒนธรรม
๖. ยุทธศาสตร์พัฒนาด้านการบริหารจัดการ

๑. ยุทธศาสตร์พัฒนาด้านเศรษฐกิจ

กลยุทธ์การพัฒนา

- (๑) การส่งเสริมอาชีพ การเกษตร พัฒนาสินค้าเกษตรล่องหน้า ยกมาตรฐานสินค้าเกษตรโดยใช้เทคโนโลยี
- (๒) การส่งเสริมการลงทุน เพิ่มเพิ่มมูลค่าสินค้า และการค้าสู่ตลาดสากล
- (๓) ยกมาตรฐานการท่องเที่ยวให้เป็นที่รู้จักทั่วโลก
- (๔) พัฒนาฝีมือแรงงานให้ได้มาตรฐานและส่งเสริมให้ผู้ประกอบการใช้แรงงานที่ถูกต้องตามกฎหมาย

เป้าประสงค์

- (๑) ประชาชนมีอาชีพ เพิ่มโอกาสในการประกอบอาชีพ สร้างอาชีพใหม่
- (๒) สินค้าเกษตร การตลาดสินค้าเกษตรล่องหน้า ผลิตตามคำสั่งซื้อ
- (๓) สินค้ามีคุณภาพ และเป็นที่ต้องการของตลาดภายในประเทศและต่างประเทศ
- (๔) สถานที่ท่องเที่ยวได้รับการปรับปรุงให้ได้มาตรฐาน
- (๕) ประชาชน องค์กรเอกชนให้ความร่วมมือในการดูแลสถานที่ท่องเที่ยวมากขึ้น
- (๖) ประชาชนมีจิตสำนึกในการร่วมดูแลสถานที่ท่องเที่ยวให้มีความปลอดภัย

๒. ยุทธศาสตร์พัฒนาด้านโครงสร้างพื้นฐาน

กลยุทธ์การพัฒนา

- (๑) พัฒนาการคมนาคมและการขนส่งให้ได้มาตรฐานสู่ระดับสากล
- (๒) การส่งเสริมและสนับสนุนและบำรุงรักษาสาธารณูปโภคขั้นพื้นฐาน
- (๓) การผังเมือง

เป้าประสงค์

- (๑) เส้นทางคมนาคมขนส่งมีมาตรฐานและปลอดภัย
- (๒) ระบบสาธารณูปโภคและสาธารณูปการได้รับการพัฒนาให้ครอบคลุมครบถ้วน
- (๓) มีน้ำสำหรับใช้ในการอุปโภค บริโภคอย่างเพียงพอ
- (๔) การผังเมืองและผังเมืองรวมเป็นระเบียบ

๓. ยุทธศาสตร์พัฒนาด้านสังคมและคุณภาพชีวิต

กลยุทธ์การพัฒนา

- (๑) การพัฒนาสังคมและสังคมสงเคราะห์
- (๒) การพัฒนาและส่งเสริมการกีฬาและนันทนาการ ให้เป็นอาชีพและมีรายได้ เพื่อพัฒนารายได้และสุขภาพ

- (๓) การพัฒนาและส่งเสริมการศึกษาให้ก้าวทันเทคโนโลยี
- (๔) การให้บริการสาธารณสุขอย่างทั่วถึง
- (๕) การป้องกันและแก้ไขปัญหายาเสพติด
- (๖) การป้องกันและบรรเทาสาธารณภัย เพื่อความปลอดภัยในชีวิตและทรัพย์สิน

เป้าประสงค์

- (๑) ประชาชนได้รับบริการ และสวัสดิการตามมาตรฐาน
- (๒) มีสถานที่ออกกำลังกายและสถานที่พักผ่อนเพียงพอ ปลอดภัย ได้มาตรฐาน และเป็นฐานในการสร้างรายได้
- (๓) การศึกษามีคุณภาพทั้งในระบบและนอกระบบ
- (๔) สุขภาพอนามัยของประชาชนดีขึ้น
- (๕) ประชาชนได้รับความปลอดภัยในชีวิตและทรัพย์สิน

๔. ยุทธศาสตร์การพัฒนาด้านทรัพยากรธรรมชาติและสิ่งแวดล้อม

กลยุทธ์การพัฒนา

- (๑) การอนุรักษ์ ฟื้นฟูและส่งเสริมทรัพยากรธรรมชาติและสิ่งแวดล้อม
- (๒) การจัดการสิ่งแวดล้อมและมลพิษ
- (๓) การส่งเสริมให้ประชาชนใช้พลังงานสะอาดและพลังงานจากการเกษตร

เป้าประสงค์

- (๑) ทรัพยากรธรรมชาติและสิ่งแวดล้อมมีความเหมาะสมและมีความปลอดภัย

๕. ยุทธศาสตร์การพัฒนาด้านศาสนา ศิลปะ และวัฒนธรรม

กลยุทธ์การพัฒนา

- (๑) ส่งเสริม อนุรักษ์ ฟื้นฟูด้านศาสนา ศิลปะ วัฒนธรรม และประเพณีท้องถิ่นให้เป็นที่รู้จักแพร่หลาย
- (๒) การส่งเสริมอนุรักษ์โบราณสถาน โบราณวัตถุ พิพิธภัณฑสถานแห่งชาติ และพิพิธภัณฑสถานพื้นบ้าน
- (๓) การส่งเสริมและสนับสนุนภูมิปัญญาท้องถิ่น

เป้าประสงค์

- (๑) โบราณสถาน โบราณวัตถุ พิพิธภัณฑสถานแห่งชาติ พิพิธภัณฑสถานพื้นบ้าน วัฒนธรรม และประเพณีของท้องถิ่นดำรงอยู่ และเป็นที่ยู้งักแพร่หลาย

๖. ยุทธศาสตร์การพัฒนาด้านการบริหารจัดการ

กลยุทธ์การพัฒนา

- (๑) การพัฒนาระบบการบริหารจัดการให้มีประสิทธิภาพ และก้าวทันเทคโนโลยี
- (๒) การปรับปรุง พัฒนาสถานที่พัสดุและทรัพย์สินสำหรับการปฏิบัติงานให้ทันสมัย
- (๓) การส่งเสริมความรู้และสร้างจิตสำนึกในการทำงานให้มีธรรมาภิบาล
- (๔) การส่งเสริมการสร้างระบบบริหารกิจการบ้านเมืองที่ดี
- (๕) การส่งเสริมการปกครองระบอบประชาธิปไตยและการมีส่วนร่วม

เป้าประสงค์

- (๑) บุคลากรในหน่วยงานมีความรู้ในการปฏิบัติงานตามความรู้ความสามารถ
- (๒) มีข้อมูลสำหรับใช้ในการวางแผน ตรวจสอบและพัฒนาางานของท้องถิ่น
- (๓) การบริหารมีความโปร่งใส ยุติธรรม
- (๔) ประชาชนมีส่วนร่วมในการวางแผน วิเคราะห์ และตรวจสอบ
- (๕) ประชาชนมีความรู้ความเข้าใจในการปกครองระบอบประชาธิปไตย

๒. ยุทธศาสตร์การพัฒนาของเทศบาลตำบลท่าไม้

๑. วิสัยทัศน์ (Vision) “ท่าไม้เป็นเมืองน่าอยู่ มุ่งสู่คุณภาพชีวิต พัฒนาเศรษฐกิจชุมชน”

๒. ยุทธศาสตร์การพัฒนา

ยุทธศาสตร์ที่ ๑ ด้านการพัฒนาสาธารณูปโภคและโครงสร้างพื้นฐาน

ยุทธศาสตร์ที่ ๒ ด้านการพัฒนาคุณภาพชีวิตและคุณค่าทางสังคม

ยุทธศาสตร์ที่ ๓ ด้านการจัดระเบียบชุมชนสังคมและการรักษาความสงบเรียบร้อย

ยุทธศาสตร์ที่ ๔ ด้านการบริหารจัดการสิ่งแวดล้อมและทรัพยากรธรรมชาติ

ยุทธศาสตร์ที่ ๕ ด้านการส่งเสริมศิลปวัฒนธรรมจารีตประเพณีและภูมิปัญญาท้องถิ่น

ยุทธศาสตร์ที่ ๖ ด้านการพัฒนาประสิทธิภาพการเมืองการบริหารและการพัฒนาบุคลากร

๓. เป้าประสงค์

(๑) พัฒนาให้เทศบาลตำบลท่าไม้เจริญก้าวหน้าเป็นเมืองน่าอยู่

(๒) ส่งเสริมอาชีพและเพิ่มรายได้ของประชาชนตามหลักปรัชญาเศรษฐกิจพอเพียงและการจัดการเศรษฐกิจชุมชน

(๓) ส่งเสริมการศึกษาให้ทันสมัยต่อเนื่องตลอดชีวิต บำรุงและส่งเสริมศาสนา ศิลปวัฒนธรรม ภูมิปัญญาท้องถิ่น

(๔) ปรับปรุงและพัฒนาระบบการจัดการสิ่งแวดล้อมการกำจัดขยะมูลฝอยสิ่งปฏิกูล และบำบัดน้ำเสีย

(๕) พัฒนา และส่งเสริมการบริการด้านสาธารณสุขและคุณภาพชีวิตที่ดีของประชาชน

(๖) ส่งเสริมและสนับสนุนให้ประชาชนเข้ามามีส่วนร่วมในการพัฒนาท้องถิ่นและเพิ่มประสิทธิภาพในการบริหารงานของเทศบาลตามหลักธรรมาภิบาล

๔. ตัวชี้วัด

(๑) จำนวนโครงการที่ดำเนินการเกี่ยวกับการจัดการสิ่งแวดล้อม

(๒) คุณภาพชีวิตของประชาชนที่ดีขึ้น มีโครงสร้างพื้นฐานที่ได้มาตรฐาน

(๓) คุณภาพชีวิตของคนในท้องถิ่นที่ดีขึ้น ประชาชนได้รับการดูแลด้านการบริการสาธารณสุข

(๔) พัฒนาส่งเสริมและสนับสนุนตามแนวเศรษฐกิจพอเพียง

(๕) เด็ก เยาวชนในวัยเรียนได้รับการศึกษาในระดับที่สูงขึ้น

(๖) ประชาชนรวมกลุ่มตามวิถีประชาธิปไตย ชุมชนมีความเข้มแข็งจากการบริหารงานแบบมุ่งผลสัมฤทธิ์ ประชาชนได้รับการอย่างมีประสิทธิภาพ ตามหลักธรรมาภิบาล

(๗) ผู้ด้อยโอกาส เด็ก ผู้สูงอายุ คนพิการ ผู้ป่วยเอดส์ ได้รับการสงเคราะห์ ชุมชนมีความเข้มแข็งได้รับความรู้ตามแนวปรัชญาเศรษฐกิจพอเพียงประชาชนมีความปลอดภัยในชีวิตและทรัพย์สิน

๕. ค่าเป้าหมาย

(๑) การจัดการสิ่งแวดล้อมดีขึ้น

(๒) คุณภาพชีวิตของประชาชนที่ดีขึ้น มีโครงสร้างพื้นฐานที่ได้มาตรฐาน

(๓) คุณภาพชีวิตของคนในท้องถิ่นที่ดีขึ้น ประชาชนได้รับการดูแลด้านการบริการสาธารณสุข

(๔) พัฒนาส่งเสริมและสนับสนุนตามแนวเศรษฐกิจพอเพียง

(๕) เด็กเยาวชนในวัยเรียนได้รับการศึกษาในระดับที่สูงขึ้น ประชาชนสืบสานวัฒนธรรมประเพณีท้องถิ่น

(๖) ประชาชนรวมกลุ่มตามวิถีประชาธิปไตยชุมชนมีความเข้มแข็งจากการบริหารงานแบบมุ่งผลสัมฤทธิ์ประชาชนได้รับการอย่างมีประสิทธิภาพ ตามหลักธรรมาภิบาล

(๗) ผู้ด้อยโอกาส เด็ก ผู้สูงอายุ คนพิการ และผู้ป่วยเอดส์ ได้รับการสงเคราะห์ ชุมชนมีความเข้มแข็งได้รับความรู้ตามแนวปรัชญาเศรษฐกิจพอเพียงประชาชนมีความปลอดภัยในชีวิตและทรัพย์สิน

๖. กลยุทธ์การพัฒนา

- (๑) ส่งเสริมและสนับสนุนการพัฒนาและฟื้นฟูแหล่งน้ำธรรมชาติ
- (๒) ส่งเสริมและสนับสนุนการบริหารจัดการสิ่งแวดล้อมชุมชนอย่างมีส่วนร่วม
- (๓) ส่งเสริมและสนับสนุนการรักษาคุณภาพดินให้เหมาะสม
- (๔) ส่งเสริมและปรับปรุงประสิทธิภาพในการจัดการขยะชุมชน
- (๕) ส่งเสริมสนับสนุนและปรับปรุงพื้นที่สาธารณะ
- (๖) ส่งเสริมและสนับสนุนกิจกรรมของชุมชนในการจัดการสิ่งแวดล้อมชุมชน
- (๗) ส่งเสริมและสนับสนุนการใช้และบำรุงรักษาถนน สะพาน ไฟฟ้า ประปา และแหล่งน้ำการพัฒนาปรับปรุง ขยายเขตระบบสาธารณูปโภคอย่างมีส่วนร่วม
- (๘) ปรับปรุงและซ่อมแซมเส้นทางคมนาคมขนส่งให้อยู่ในสภาพที่ใช้งานได้ตลอดปี
- (๙) พัฒนาแหล่งน้ำเพื่อการอุปโภค-บริโภคให้มีคุณภาพที่เหมาะสม
- (๑๐) ส่งเสริมและสนับสนุนกิจกรรมสร้างสุขภาพที่ดีแก่ประชาชน
- (๑๑) ส่งเสริมและสนับสนุนการสร้างหลักประกันสุขภาพชุมชนอย่างมีส่วนร่วม
- (๑๒) ส่งเสริมและสนับสนุนการให้ความรู้เกี่ยวกับสุขอนามัยชุมชนอย่างต่อเนื่องและสม่ำเสมอ
- (๑๓) ส่งเสริมกิจกรรมการออกกำลังกายเพื่อสุขภาพ
- (๑๔) ส่งเสริมและสนับสนุนการดูแลผู้ด้อยโอกาสทางสังคม
- (๑๕) ส่งเสริมการจัดกิจกรรม รมรงค์การสร้างภูมิคุ้มกันเพื่อป้องกันโรคต่างๆ
- (๑๖) ส่งเสริมให้ประชาชนบริโภคอาหารอย่างปลอดภัย
- (๑๗) ส่งเสริมและสนับสนุนกิจกรรมสร้างงาน สร้างรายได้ ลดรายจ่ายให้กับประชาชน
- (๑๘) ส่งเสริมและสนับสนุนตามแนวเศรษฐกิจพอเพียง
- (๑๙) ส่งเสริมและสนับสนุนการฝึกอบรมด้านอาชีพสาขาต่างๆตามความต้องการของชุมชน
- (๒๐) ส่งเสริมและสนับสนุนเด็ก และเยาวชนในวัยเรียนได้รับการศึกษาในระดับที่สูงขึ้น
- (๒๑) ส่งเสริมและสนับสนุนให้ประชาชนได้ร่วมกิจกรรมของท้องถิ่นมากขึ้น
- (๒๒) ส่งเสริมและสนับสนุนให้ประชาชนร่วมกิจกรรมทางศาสนามากขึ้น
- (๒๓) การศึกษา ศาสนา วัฒนธรรมและประเพณีท้องถิ่นได้รับการสืบสาน
- (๒๔) ส่งเสริมและสนับสนุนการให้ความรู้และเผยแพร่การปกครองตามระบอบการปกครองตามระบอบประชาธิปไตย
- (๒๕) ส่งเสริมและสนับสนุนการสร้างความเข้มแข็งของชุมชนโดยการเพิ่มประสิทธิภาพการบริหารงานแบบมุ่งผลสัมฤทธิ์
- (๒๖) ส่งเสริมและเสริมสร้างประสิทธิภาพการปฏิบัติงานและการบริการประชาชนโดยยึดหลักธรรมาภิบาล

๒.๗ จุดยืนทางยุทธศาสตร์ (Positioning)

ยุทธศาสตร์การพัฒนาเทศบาลตำบลท่าไม้ เป็นแผนพัฒนาระยะกลางที่มีเป้าหมายในระดับนโยบายในภาพกว้าง ซึ่งเป็นแผนที่มีความยืดหยุ่นต่อความเปลี่ยนแปลงของสภาวะแวดล้อมภายนอกกระบวนการจัดทำได้มีการเชื่อมความพร้อมของเจ้าหน้าที่ที่เกี่ยวข้องในการปรับปรุง เพื่อให้สอดคล้องกับสภาพปัญหาในการพัฒนา และมีความสอดคล้องเชื่อมโยงกับยุทธศาสตร์ชาติ ๒๐ ปี แผนพัฒนาเศรษฐกิจและสังคมแห่งชาติ แผนพัฒนาจังหวัด ซึ่งจะเป็นตัวกำหนดประเด็นยุทธศาสตร์ โดยได้แบ่งออกเป็นยุทธศาสตร์การพัฒนาเทศบาลตำบลท่าไม้ จำนวน ๖ ยุทธศาสตร์การพัฒนา ดังนี้

ประเด็นยุทธศาสตร์

ยุทธศาสตร์ที่ ๑ ด้านการพัฒนาระบบสาธารณูปโภคและโครงสร้างพื้นฐาน

ยุทธศาสตร์ที่ ๒ ด้านการพัฒนาคุณภาพชีวิตและคุณค่าทางสังคม

ยุทธศาสตร์ที่ ๓ ด้านการจัดระเบียบชุมชนสังคมและการรักษาความสงบเรียบร้อย

ยุทธศาสตร์ที่ ๔ ด้านการบริหารจัดการสิ่งแวดล้อมและทรัพยากรธรรมชาติ

ยุทธศาสตร์ที่ ๕ ด้านการส่งเสริมศิลปวัฒนธรรมจารีตประเพณี และภูมิปัญญาท้องถิ่น

ยุทธศาสตร์ที่ ๖ ด้านการพัฒนาประสิทธิภาพการเมือง การบริหาร และการพัฒนาบุคลากร

แผนงาน

- (๑) แผนงานบริหารงานทั่วไป
- (๒) แผนงานการรักษาความสงบภายใน
- (๓) แผนงานการศึกษา
- (๔) แผนงานสาธารณสุข
- (๕) แผนงานสังคมสงเคราะห์
- (๖) แผนงานสร้างความเข้มแข็งของชุมชน
- (๗) แผนงานการเกษตร
- (๘) แผนงานการศาสนาวัฒนธรรมและนันทนาการ
- (๙) แผนงานอุตสาหกรรมและการโยธา
- (๑๐) แผนงานเคหะและชุมชน
- (๑๑) แผนงานงบบกลาง
- (๑๒) แผนงานการพาณิชย์

นอกจากนี้ยังจำเป็นต้องมีการบริหารจัดการองค์กร เพื่อสร้างความเป็นธรรมในสังคมให้ความสำคัญกับการพัฒนาการบริหารราชการเพื่อให้เกิดประโยชน์สุขแก่ประชาชนและเป็นไปตามหลักการบริหารกิจการบ้านเมืองที่ดีรวมทั้งการส่งเสริมการมีส่วนร่วมของประชาชนในการบริหารขององค์กร ส่งเสริมให้ประชาชนเข้าถึงทรัพยากรอย่างมีส่วนร่วมควบคู่ไปกับการปลูกจิตสำนึกตามค่านิยมประชาธิปไตยและธรรมาภิบาลแก่ประชาชนในทุกภาคส่วน โดยยึดหลักการตามวิสัยทัศน์ของเทศบาลตำบลท่าไม้ คือ “ท่าไม้เป็นเมืองน่าอยู่ มุ่งสู่คุณภาพชีวิต พัฒนาเศรษฐกิจชุมชน” โดยการนำมาประยุกต์ใช้แนวคิดดังกล่าวเพื่อสร้างความมั่นใจว่าการพัฒนาจะเป็นไปในแนวทางที่ยั่งยืนและสร้างความสุขให้แก่ประชาชนในพื้นที่ รวมถึงการพิจารณาการเปลี่ยนแปลงทั้งจากภายในและจากภายนอกอย่างรอบคอบ และวางจุดยืนในการพัฒนาระยะยาว จึงเป็นการดำเนินการเพื่อให้บรรลุตามภารกิจและตามวิสัยทัศน์ของเทศบาลตำบลท่าไม้โดยใช้หลักปรัชญาเศรษฐกิจพอเพียงเป็นปรัชญานำทาง และคำนึงถึงบริบทการเปลี่ยนแปลงที่จะเป็นทั้งโอกาสและข้อจำกัดเพื่อเป็นแนวทางการพัฒนาในอนาคต

๒.๘ ความเชื่อมโยงยุทธศาสตร์ในภาพรวม

การจัดทำแผนพัฒนาท้องถิ่น (พ.ศ.๒๕๖๖ – ๒๕๗๐) มีความสอดคล้องกับยุทธศาสตร์การพัฒนาขององค์กรปกครองส่วนท้องถิ่นในเขตจังหวัด ยุทธศาสตร์จังหวัด ยุทธศาสตร์กลุ่มจังหวัด แผนพัฒนาจังหวัด แผนพัฒนากลุ่มจังหวัด แผนพัฒนาภาค และแผนพัฒนาเศรษฐกิจและสังคมแห่งชาติ ยุทธศาสตร์ชาติ ๒๐ ปี และเป้าหมายการพัฒนาที่ยั่งยืนโดยในการจัดทำประชาคมท้องถิ่นให้ดำเนินการตามหลักการบริหารกิจการบ้านเมืองที่ดี

ยุทธศาสตร์ที่ ๑ ด้านการพัฒนาระบบสาธารณูปโภคและโครงสร้างพื้นฐาน

พันธกิจ

- (๑) พัฒนาให้เทศบาลตำบลท่าไม้เจริญก้าวหน้า เป็นเมืองน่าอยู่
- (๒) พัฒนาโครงสร้างพื้นฐานสาธารณูปโภค สาธารณูปการ ที่จำเป็นต่อการดำรงชีวิตของประชาชนในท้องถิ่นได้อย่างครบถ้วนทั่วถึงและเป็นธรรม

เป้าประสงค์

- (๑) พัฒนาโครงสร้างพื้นฐาน สาธารณูปโภค สาธารณูปการ

(๒) พัฒนาระบบการคมนาคมขนส่งและสาธารณูปโภคที่มีประสิทธิภาพได้มาตรฐานเพียงพอเพื่อรองรับความเจริญในอนาคต

(๓) พัฒนาแหล่งน้ำเพื่อการอุปโภคและการบริโภค

ตัวชี้วัดระดับเป้าประสงค์

จำนวนโครงการด้านโครงสร้างพื้นฐานสาธารณูปโภคสาธารณูปการที่ได้รับการพัฒนาให้ได้ตามมาตรฐาน

หน่วยงานรับผิดชอบหลัก

กองช่าง กองประปา

ความเชื่อมโยงและความสอดคล้อง

ยุทธศาสตร์การพัฒนาขององค์กรปกครองส่วนท้องถิ่น

ยุทธศาสตร์ที่ ๑ ด้านการพัฒนาระบบสาธารณูปโภคและโครงสร้างพื้นฐาน

ยุทธศาสตร์การพัฒนาขององค์กรปกครองส่วนท้องถิ่นในเขตจังหวัด

ยุทธศาสตร์ที่ ๒ การพัฒนาด้านโครงสร้างพื้นฐาน

ยุทธศาสตร์การพัฒนาจังหวัด

ยุทธศาสตร์ที่ ๔ ส่งเสริมการพัฒนาระบบเศรษฐกิจ เขตเศรษฐกิจพิเศษ และการค้าชายแดน

แผนการพัฒนาเศรษฐกิจและสังคมแห่งชาติ ฉบับที่ ๑๒

ยุทธศาสตร์ด้านการพัฒนาโครงสร้างพื้นฐานและระบบโลจิสติกส์

ยุทธศาสตร์ชาติ ๒๐ ปี

ยุทธศาสตร์ด้านการสร้างความสามารถในการแข่งขัน

ยุทธศาสตร์ที่ ๒ ด้านการพัฒนาคุณภาพชีวิตและคุณค่าทางสังคม

พันธกิจ

(๑) ส่งเสริมอาชีพและเพิ่มรายได้ของประชาชนตามหลักปรัชญาเศรษฐกิจแบบพอเพียงและการจัดการเศรษฐกิจชุมชนของท้องถิ่น

(๒) สร้างเครือข่ายการดูแลผู้ด้อยโอกาสในชุมชนและสนับสนุนสวัสดิการด้านต่างๆ

(๓) พัฒนาและส่งเสริมการศึกษาให้ทันสมัยต่อเนื่องตลอดชีวิต บำรุงและส่งเสริมศาสนา ศิลปะและวัฒนธรรม ภูมิปัญญาท้องถิ่นและการกีฬา

(๔) สร้างเสริมประสบการณ์การเรียนรู้ที่จะใช้ชีวิตอย่างมีความสุขภายใต้ความเปลี่ยนแปลงที่รวดเร็วของสังคมยุคปัจจุบันและอนาคต

(๕) ป้องกันรักษาและส่งเสริมสุขภาพอนามัยของประชาชน

เป้าประสงค์

(๑) สร้างเครือข่ายการดูแลผู้ด้อยโอกาสในชุมชน

(๒) สนับสนุนสวัสดิการด้านต่างๆ ให้แก่ประชาชนตามความเหมาะสมแก่สถานะอย่างทั่วถึงและเป็นธรรม

(๓) สร้างสังคมในตำบลท่าไม้ ให้เป็นสังคมแห่งการเรียนรู้ตลอดชีวิต

(๔) เพิ่มโอกาสการเข้าถึงเทคโนโลยีและการสื่อสารสมัยใหม่แก่ประชาชนอย่างทั่วถึง

ตัวชี้วัดระดับเป้าประสงค์

(๑) จำนวนเครือข่ายที่ดูแลผู้ด้อยโอกาสในชุมชน

(๒) จำนวนแหล่งเรียนรู้ในชุมชนที่เพิ่มขึ้น

(๓) จำนวนกิจกรรมเสริมสร้างการเรียนรู้ให้ประชาชนมีสุขภาพกายใจที่ดี

หน่วยงานรับผิดชอบหลัก

สำนักปลัดเทศบาล กองการศึกษา กองสาธารณสุขและสิ่งแวดล้อม งานสวัสดิการและสังคม

ความเชื่อมโยงและความสอดคล้อง

ยุทธศาสตร์การพัฒนาขององค์กรปกครองส่วนท้องถิ่น

ยุทธศาสตร์ ที่ ๒ ด้านการพัฒนาคุณภาพชีวิตและคุณค่าทางสังคม

ยุทธศาสตร์การพัฒนาขององค์กรปกครองส่วนท้องถิ่นในเขตจังหวัด

ยุทธศาสตร์ที่ ๓ การพัฒนาด้านสังคม

ยุทธศาสตร์จังหวัด

ยุทธศาสตร์ที่ ๑ เสริมสร้างสุขภาวะ ความมั่นคง ความปลอดภัยและสังคมแห่งการเรียนรู้

แผนการพัฒนาเศรษฐกิจและสังคมแห่งชาติ ฉบับที่ ๑๒

ยุทธศาสตร์เสริมสร้างศักยภาพทรัพยากรมนุษย์

ยุทธศาสตร์ชาติ ๒๐ ปี

ยุทธศาสตร์ด้านการสร้างโอกาสความเสมอภาคและเท่าเทียมกันทางสังคม

ยุทธศาสตร์ที่ ๓ ด้านการจัดระเบียบชุมชนสังคม และการรักษาความสงบเรียบร้อย

พันธกิจ

- (๑) พัฒนาศักยภาพของประชาชนให้มีคุณภาพคุณธรรมสร้างความรักสามัคคีของประชาชนในชุมชนสร้างความเป็นพลเมืองให้กับประชาชนเพื่อเป็นกำลังสำคัญในการพัฒนาท้องถิ่นอย่างต่อเนื่อง
- (๒) เสริมสร้างประชาธิปไตยความเสมอภาคสิทธิเสรีภาพของประชาชน
- (๓) การป้องกันและบรรเทาสาธารณภัย

เป้าประสงค์

- (๑) พัฒนาศักยภาพของประชาชนให้เป็นพลเมืองมีคุณภาพคุณธรรมเป็นกำลังสำคัญในการพัฒนาท้องถิ่นอย่างต่อเนื่อง
- (๒) ส่งเสริมให้ประชาชนได้ตระหนักถึงสิทธิหน้าที่ของตนตามบทบาทรัฐธรรมนูญ
- (๓) การป้องกันและบรรเทาสาธารณภัย

ตัวชี้วัดระดับเป้าประสงค์

- (๑) ระดับความสำเร็จของการพัฒนาศักยภาพประชาชนในชุมชนให้บรรลุตามเป้าหมายที่กำหนดไว้
- (๒) ประชาชน นักเรียน ชุมชน มีความรู้ ความเข้าใจในการปกครองระบอบประชาธิปไตยเสริมสร้างความเป็นธรรม
- (๓) อัตราการเจ็บป่วยและอัตราการเกิดอุบัติเหตุในชุมชนลดลง

หน่วยงานรับผิดชอบหลัก

สำนักปลัดเทศบาล งานป้องกันและบรรเทาสาธารณภัย

ความเชื่อมโยงและความสอดคล้อง

ยุทธศาสตร์การพัฒนาขององค์กรปกครองส่วนท้องถิ่น

ยุทธศาสตร์ที่ ๓ ด้านการจัดระเบียบชุมชนสังคมและการรักษาความสงบเรียบร้อย

ยุทธศาสตร์การพัฒนาขององค์กรปกครองส่วนท้องถิ่นในเขตจังหวัด

ยุทธศาสตร์ที่ ๓ การพัฒนาด้านสังคม

ยุทธศาสตร์จังหวัด

ยุทธศาสตร์ที่ ๑ เสริมสร้างสุขภาวะ ความมั่นคง ความปลอดภัยและสังคมแห่งการเรียนรู้

แผนการพัฒนาเศรษฐกิจและสังคมแห่งชาติ ฉบับที่ ๑๒

ยุทธศาสตร์การเสริมสร้างความมั่นคงแห่งชาติเพื่อการพัฒนาประเทศสู่ความมั่งคั่ง และยั่งยืน

ยุทธศาสตร์ชาติ ๒๐ ปี

ยุทธศาสตร์ด้านความมั่นคง

ยุทธศาสตร์ที่ ๔ ด้านการบริหารจัดการสิ่งแวดล้อม และทรัพยากรธรรมชาติ

พันธกิจ

- (๑) ปรับปรุงและพัฒนาระบบการจัดการสิ่งแวดล้อม การกำจัดขยะมูลฝอย สิ่งปฏิกูล
- (๒) อนุรักษ์ทรัพยากรธรรมชาติและสิ่งแวดล้อมส่งเสริมการท่องเที่ยวเชิงอนุรักษ์รักษาความสะอาดของชุมชนโดยการมีส่วนร่วมของประชาชนในชุมชน
- (๓) พัฒนาและส่งเสริมการบริการด้านสาธารณสุขและคุณภาพชีวิตที่ดีของประชาชน

เป้าประสงค์

- (๑) อนุรักษ์ทรัพยากรธรรมชาติและสิ่งแวดล้อม
- (๒) รักษาความสะอาดของชุมชน การจัดการขยะโดยชุมชนมีส่วนร่วม
- (๓) บริหารจัดการสิ่งแวดล้อม สร้างจิตสำนึกชุมชนในการมีส่วนร่วมอนุรักษ์ทรัพยากรธรรมชาติและสิ่งแวดล้อม

ตัวชี้วัดระดับเป้าประสงค์

- (๑) จำนวนโครงการ/กิจกรรมที่ส่งเสริมการอนุรักษ์ทรัพยากรธรรมชาติและสิ่งแวดล้อม
- (๒) ระดับความสำเร็จที่ทำให้ชุมชนมีสภาวะแวดล้อมที่ดีสะอาดน่าอยู่มีการบริหารจัดการขยะ

หน่วยงานรับผิดชอบหลัก

กองสาธารณสุขและสิ่งแวดล้อม งานสวัสดิการและสังคม

ความเชื่อมโยงและความสอดคล้อง

ยุทธศาสตร์การพัฒนาขององค์กรปกครองส่วนท้องถิ่น

ยุทธศาสตร์ที่ ๔ ด้านการบริหารจัดการสิ่งแวดล้อมและทรัพยากรธรรมชาติ

ยุทธศาสตร์การพัฒนาขององค์กรปกครองส่วนท้องถิ่นในเขตจังหวัด

ยุทธศาสตร์ที่ ๔ การพัฒนาด้านทรัพยากรธรรมชาติและสิ่งแวดล้อม

ยุทธศาสตร์จังหวัด

ยุทธศาสตร์ที่ ๑ เสริมสร้างสุขภาวะ ความมั่นคง ความปลอดภัยและสังคมแห่งการเรียนรู้

แผนการพัฒนาเศรษฐกิจและสังคมแห่งชาติ ฉบับที่ ๑๒

ยุทธศาสตร์การเติบโตที่เป็นมิตรกับสิ่งแวดล้อมเพื่อการพัฒนาที่ยั่งยืน

ยุทธศาสตร์ชาติ ๒๐ ปี

ยุทธศาสตร์ด้านการสร้างการเติบโตบนคุณภาพชีวิตที่เป็นมิตรกับสิ่งแวดล้อม

ยุทธศาสตร์ที่ ๕ การส่งเสริมศิลปวัฒนธรรมจารีตประเพณี และภูมิปัญญาท้องถิ่น

พันธกิจ

- (๑) ส่งเสริมทะนุบำรุงศาสนา ศิลปะและวัฒนธรรมภูมิปัญญาท้องถิ่น
- (๒) ส่งเสริมให้ประชาชนในสังคมมีการเรียนรู้ สืบสานศิลปวัฒนธรรม ประเพณีภูมิปัญญาท้องถิ่นแสวงหาและส่งเสริม
ปราชญ์ชาวบ้าน

เป้าประสงค์

- (๑) สืบสานส่งเสริมศิลปวัฒนธรรมประเพณี
- (๒) การส่งเสริมภูมิปัญญาท้องถิ่น ปราชญ์ชาวบ้าน

ตัวชี้วัดระดับเป้าประสงค์

- (๑) ร้อยละของการจัดกิจกรรมที่เป็นการสืบสานศิลปวัฒนธรรม ประเพณีและภูมิปัญญาท้องถิ่นปราชญ์ชาวบ้าน

หน่วยงานรับผิดชอบหลัก

สำนักปลัดเทศบาล กองการศึกษา

ความเชื่อมโยงและความสอดคล้อง

ยุทธศาสตร์การพัฒนาขององค์กรปกครองส่วนท้องถิ่น

ยุทธศาสตร์ที่ ๕ ด้านการส่งเสริมศิลปวัฒนธรรมจารีตประเพณีและภูมิปัญญาท้องถิ่น

ยุทธศาสตร์การพัฒนาขององค์กรปกครองส่วนท้องถิ่นในเขตจังหวัด

ยุทธศาสตร์ที่ ๕ การพัฒนาด้านศาสนา ศิลปะและวัฒนธรรม

ยุทธศาสตร์จังหวัด

ยุทธศาสตร์ที่ ๓ ส่งเสริมการท่องเที่ยวตามอัตลักษณ์และการท่องเที่ยวคุณภาพ

แผนการพัฒนาเศรษฐกิจและสังคมแห่งชาติ ฉบับที่ ๑๒

ยุทธศาสตร์เสริมสร้างศักยภาพทรัพยากรมนุษย์

ยุทธศาสตร์ชาติ ๒๐ ปี

ยุทธศาสตร์ด้านการพัฒนาและเสริมสร้างและพัฒนาศักยภาพทุนมนุษย์

ยุทธศาสตร์ที่ ๖ การพัฒนาประสิทธิภาพการเมือง การบริหาร และการพัฒนาบุคลากร

พันธกิจ

- (๑) ส่งเสริมและสนับสนุนให้ประชาชนเข้ามามีส่วนร่วมในการพัฒนาท้องถิ่นและเพิ่มประสิทธิภาพในการ บริหารงานของเทศบาลตามหลักธรรมาภิบาล
- (๒) ส่งเสริมความรู้ความเข้าใจเกี่ยวกับการบริหารงานของเทศบาลการนำหลักธรรมาภิบาลมาใช้ในการบริหารจัดการ
- (๓) การปรับปรุง และการพัฒนาสถานที่ราชการ พัสดุและทรัพย์สินสำหรับการปฏิบัติงาน

เป้าประสงค์

- (๑) พัฒนาบุคลากรให้มีความรู้และสร้างจิตสำนึกในการให้บริการประชาชน
 - (๒) ส่งเสริมการพัฒนาด้านการบริหารจัดการ ส่งเสริมบุคลากรของเทศบาลได้พัฒนาตนเองสู่การทำงานแบบมืออาชีพ
- #### ตัวชี้วัดระดับเป้าประสงค์
- (๑) จำนวนครั้งในการเสริมสร้างองค์การแห่งการเรียนรู้ของบุคลากร
 - (๒) จำนวนครั้งในการบริหารจัดการเครื่องมือเครื่องใช้ที่ทันสมัยได้มาตรฐานในการปฏิบัติงาน

หน่วยงานรับผิดชอบหลัก

สำนักปลัดเทศบาล กองคลัง กองการศึกษา กองสาธารณสุขและสิ่งแวดล้อม

ความเชื่อมโยงและความสอดคล้อง

ยุทธศาสตร์การพัฒนาขององค์กรปกครองส่วนท้องถิ่น

ยุทธศาสตร์ที่ ๖ ด้านการพัฒนาประสิทธิภาพการเมือง การบริหารและการพัฒนาบุคลากร

ยุทธศาสตร์การพัฒนาขององค์กรปกครองส่วนท้องถิ่นในเขตจังหวัด

ยุทธศาสตร์ที่ ๖ การพัฒนาด้านการบริหารจัดการ

ยุทธศาสตร์จังหวัด

ยุทธศาสตร์ที่ ๑ เสริมสร้างสุขภาวะ ความมั่นคง ความปลอดภัยและสังคมแห่งการเรียนรู้

แผนการพัฒนาเศรษฐกิจและสังคมแห่งชาติ ฉบับที่ ๑๒

ยุทธศาสตร์การบริหารและการจัดการภาครัฐ การป้องกันการทุจริต การประพฤติมิชอบและธรรมาภิบาลในสังคมไทย

ยุทธศาสตร์ชาติ ๒๐ ปี

ยุทธศาสตร์ด้านการปรับสมดุลและพัฒนาระบบการบริหารจัดการภาครัฐ

ยุทธศาสตร์การพัฒนาภาพรวมของเทศบาลตำบลท่าไม้ (Strategy Map)

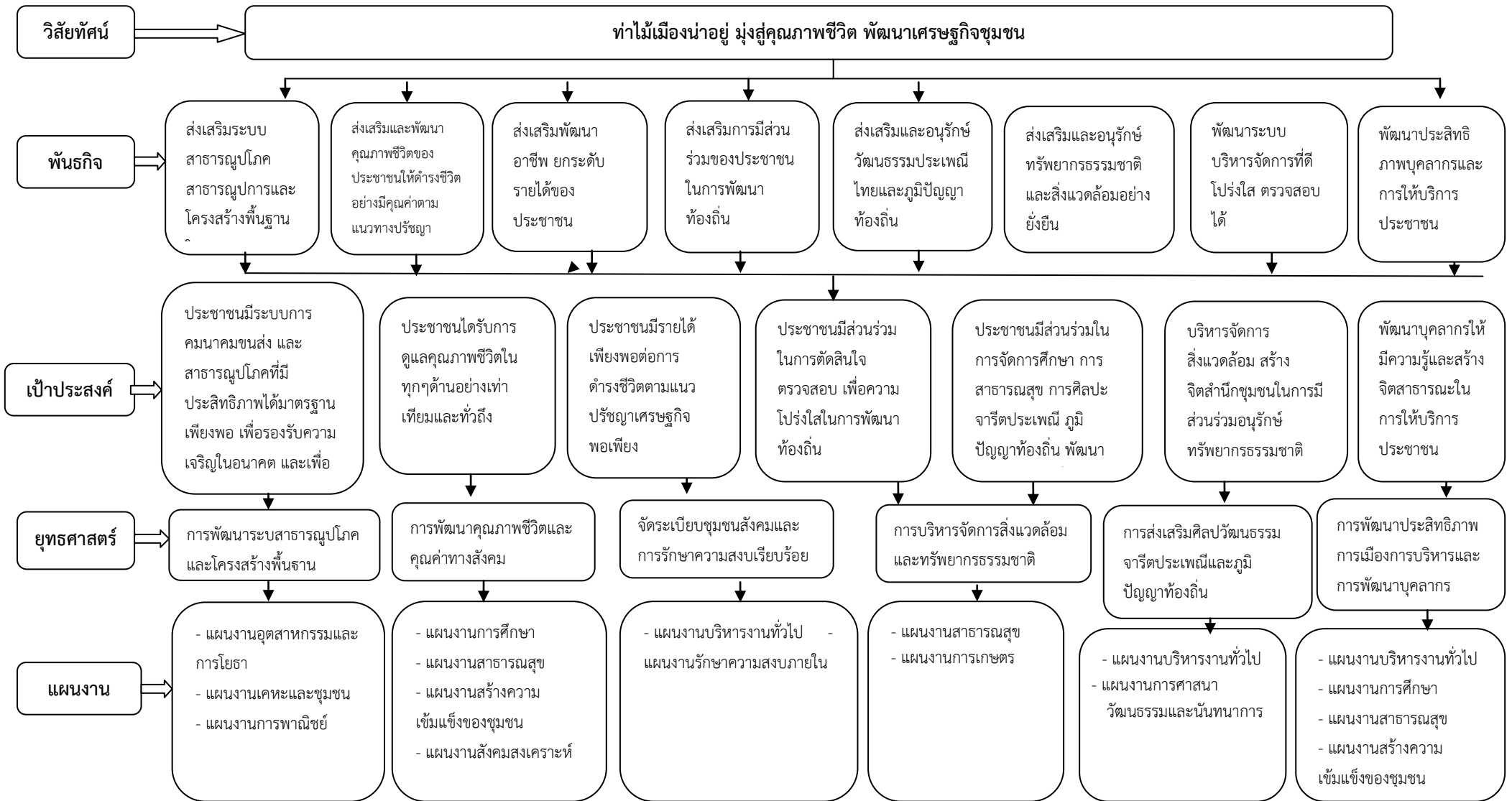

๓. การวิเคราะห์เพื่อพัฒนาท้องถิ่น

๓.๑ การวิเคราะห์กรอบการจัดทำยุทธศาสตร์

การจัดทำแผนพัฒนาท้องถิ่น(พ.ศ.๒๕๖๖-๒๕๗๐) ของเทศบาลตำบลท่าไม้ ได้มีการนำเอาหลักการคิดและวิเคราะห์ SWOT Analysis (Demand Analysis/Global Demand และ Trend) ปัจจุบันและสถานการณ์การเปลี่ยนแปลงที่มีผลต่อการพัฒนาอย่างน้อยต้องประกอบด้วย การวิเคราะห์ศักยภาพด้านเศรษฐกิจ ด้านสังคม ด้านทรัพยากรธรรมชาติและสิ่งแวดล้อมซึ่งมีรายละเอียด ดังนี้

๓.๑.๑ จุดแข็ง (S : Strength)

- (๑) ประชาชน ผู้นำชุมชน มีความพร้อมที่จะให้ความร่วมมือกับทางราชการในการพัฒนาท้องถิ่นของตนเอง
- (๒) ชุมชนเข้มแข็งได้รับการบริการสาธารณะด้านโครงสร้างพื้นฐานครบถ้วน
- (๓) มีเส้นทางสัญจรเป็นไปด้วยความสะดวกมีถนนทางหลวงแผ่นดินหมายเลข ๓๒๓
- (๔) ประชาชนยังยึดมั่นในขนบธรรมเนียมประเพณีและวัฒนธรรมท้องถิ่น
- (๕) ประชากรส่วนใหญ่มีอาชีพเกษตรกรรม ผลผลิตทางการเกษตรที่สำคัญ ได้แก่ ข้าว เลี้ยงสัตว์ ฯลฯ
- (๖) มีโรงเรียนสังกัด สพฐ. ๒ โรงเรียน สอนตั้งแต่ระดับก่อนประถมศึกษาถึงระดับประถมศึกษา และโรงเรียนขยายโอกาส สอนตั้งแต่ระดับก่อนประถมศึกษาถึงระดับมัธยมศึกษาตอนต้น
- (๗) ศูนย์พัฒนาเด็กเล็ก ๒ แห่ง สังกัดเทศบาลตำบลท่าไม้
- (๘) มีการประสานความร่วมมือระหว่างเทศบาลกับส่วนราชการในพื้นที่ ผู้นำชุมชนให้ความร่วมมือในการพัฒนาท้องถิ่น
- (๙) เทศบาลมีศักยภาพเพียงพอที่รองรับการบริการสาธารณะและแก้ไขปัญหาความเดือดร้อนของประชาชน
- (๑๐) มีวัด ๒ แห่ง และโบสถ์คริสต์ ๑ แห่ง
- (๑๑) เทศบาลมีระบบเสียงตามสายประชาสัมพันธ์ให้ประชาชนได้รับทราบข้อมูลข่าวสารทางราชการ

๓.๑.๒ จุดอ่อน (W : Weakness)

- (๑) คนในวัยทำงานคนหนุ่มสาวไปหางานทำในเมือง
- (๒) ราษฎรยากจนส่วนใหญ่ประชาชนประกอบอาชีพทางการเกษตรเพียงอย่างเดียวทำให้ขาดรายได้
- (๓) ประชาชนไม่สามารถรวมกลุ่มกันเพื่อดำเนินการด้านเศรษฐกิจของชุมชนในรูปของกลุ่มอาชีพอย่างเข้มแข็ง

๓.๑.๓ โอกาส (O : Opportunity)

- (๑) การได้รับการสนับสนุนงบประมาณจากจังหวัดกาญจนบุรีที่มีแผนงาน/โครงการตามแนวทางยุทธศาสตร์การพัฒนาของจังหวัด
- (๒) มีเส้นทางการคมนาคมที่มีความสะดวกและสามารถรองรับการขยายตัวของการลงทุนทางเศรษฐกิจ
- (๓) ได้รับความร่วมมือสนับสนุนจากหน่วยงานของรัฐเป็นอย่างดี การปฏิรูประบบราชการทำให้พนักงานเกิดความกระตือรือร้นในการปฏิบัติงาน
- (๔) รัฐบาลมีนโยบายให้ประชาชนเข้ามามีส่วนร่วมในการพัฒนาท้องถิ่นของตนเอง
- (๕) ได้รับการสนับสนุนงบประมาณจากส่วนกลางเพิ่มขึ้นเพียงพอในการบริหารจัดการพัฒนาท้องถิ่นได้อย่างเป็นรูปธรรม

๓.๑.๔ ข้อจำกัด (T : Threat)

- (๑) ปัจจุบันเทศบาลตำบลท่าไม้ เป็นองค์กรปกครองส่วนท้องถิ่นขนาดกลางมีงบประมาณอยู่อย่างจำกัดในการพัฒนาท้องถิ่น เมื่อเปรียบเทียบกับภารกิจหน้าที่ต่างๆ ตามที่กฎหมายกำหนด หรือตามภารกิจถ่ายโอนโดยเป็นไปตามนโยบายการพัฒนาท้องถิ่น นโยบายของจังหวัดและนโยบายรัฐบาล
- (๒) งบประมาณที่ได้รับสนับสนุนจากส่วนกลาง มีไม่เพียงพอในการบริหารจัดการ
- (๓) กฎหมายและระเบียบต่างๆ ในการปฏิบัติงานทำให้ขาดความคล่องตัวในการบริหารงาน

๓. การวิเคราะห์เพื่อพัฒนาท้องถิ่น

๓.๑ การวิเคราะห์กรอบการจัดทำยุทธศาสตร์

การจัดทำแผนพัฒนาท้องถิ่น(พ.ศ.๒๕๖๖ – ๒๕๗๐) ของเทศบาลตำบลท่าไม้ ได้ใช้หลักการวิเคราะห์ SWOT Analysis (Demand Analysis/Global Demand และ Trend) ปัจจัยและสถานการณ์การเปลี่ยนแปลงที่มีผลต่อการพัฒนาอย่างน้อยต้องประกอบด้วย การวิเคราะห์ศักยภาพด้านเศรษฐกิจ ด้านสังคม ด้านทรัพยากรธรรมชาติและสิ่งแวดล้อมซึ่งมีรายละเอียด ดังนี้

๓.๑.๑ จุดแข็ง (S : Strength)

- (๑) ประชาชน ผู้นำชุมชน มีความพร้อมที่จะให้ความร่วมมือกับทางราชการในการพัฒนาท้องถิ่นของตนเอง
- (๒) ชุมชนเข้มแข็งได้รับการบริการสาธารณะด้านโครงสร้างพื้นฐานครบถ้วน
- (๓) มีเส้นทางสัญจรเป็นไปด้วยความสะดวกมีถนนทางหลวงแผ่นดินหมายเลข ๓๒๓
- (๔) ประชาชนยังยึดมั่นในขนบธรรมเนียมประเพณีและวัฒนธรรมท้องถิ่น
- (๕) ประชากรส่วนใหญ่มีอาชีพเกษตรกรรม ผลผลิตทางการเกษตรที่สำคัญ ได้แก่ ข้าว เลี้ยงสัตว์ ฯลฯ
- (๖) มีโรงเรียนสังกัด สพฐ. ๒ โรงเรียน สอนตั้งแต่ระดับก่อนประถมศึกษาถึงระดับประถมศึกษา และโรงเรียนขยายโอกาสสอนตั้งแต่ระดับก่อนประถมศึกษาถึงระดับมัธยมศึกษาตอนต้น
- (๗) ศูนย์พัฒนาเด็กเล็ก ๒ แห่ง สังกัดเทศบาลตำบลท่าไม้
- (๘) มีการประสานความร่วมมือระหว่างเทศบาลกับส่วนราชการในพื้นที่ ผู้นำชุมชนให้ความร่วมมือในการพัฒนาท้องถิ่น
- (๙) เทศบาลมีศักยภาพเพียงพอที่รองรับการบริการสาธารณะและแก้ไขปัญหาความเดือดร้อนของประชาชน
- (๑๐) มีวัด ๒ แห่ง และโบสถ์คริสต์ ๑ แห่ง
- (๑๑) เทศบาลมีระบบเสียงตามสายประชาสัมพันธ์ให้ประชาชนได้รับทราบข้อมูลข่าวสารทางราชการ

๓.๑.๒ จุดอ่อน (W : Weakness)

- (๑) คนในวัยทำงานคนหนุ่มสาวไปหางานทำในเมือง
- (๒) ราษฎรยากจนส่วนใหญ่ประชาชนประกอบอาชีพทางการเกษตรเพียงอย่างเดียวทำให้ขาดรายได้
- (๓) ประชาชนไม่สามารถรวมกลุ่มกันเพื่อดำเนินการด้านเศรษฐกิจของชุมชนในรูปของกลุ่มอาชีพอย่างเข้มแข็ง

๓.๑.๓ โอกาส (O : Opportunity)

- (๑) การได้รับการสนับสนุนงบประมาณจากจังหวัดกาญจนบุรีที่มีแผนงาน/โครงการตามแนวทางยุทธศาสตร์การพัฒนาของจังหวัด
- (๒) มีเส้นทางการคมนาคมที่มีความสะดวกและสามารถรองรับการขยายตัวของการลงทุนทางเศรษฐกิจ
- (๓) ได้รับความร่วมมือสนับสนุนจากหน่วยงานของรัฐเป็นอย่างดี การปฏิรูประบบราชการทำให้พนักงานเกิดความกระตือรือร้นในการปฏิบัติงาน
- (๔) รัฐบาลมีนโยบายให้ประชาชนเข้ามามีส่วนร่วมในการพัฒนาท้องถิ่นของตนเอง
- (๕) ได้รับการสนับสนุนงบประมาณจากส่วนกลางเพิ่มขึ้นเพียงพอในการบริหารจัดการพัฒนาท้องถิ่นได้อย่างเป็นรูปธรรม

๓.๑.๔ ข้อจำกัด (T : Threat)

- (๑) ปัจจุบันเทศบาลตำบลท่าไม้ เป็นองค์กรปกครองส่วนท้องถิ่นขนาดกลางมีงบประมาณอยู่อย่างจำกัดในการพัฒนาท้องถิ่น เมื่อเปรียบเทียบกับภารกิจหน้าที่ต่างๆ ตามที่กฎหมายกำหนด หรือตามภารกิจถ่ายโอนโดยเป็นไปตามนโยบายการพัฒนาท้องถิ่น นโยบายของจังหวัดและนโยบายรัฐบาล
- (๒) งบประมาณที่ได้รับสนับสนุนจากส่วนกลาง มีไม่เพียงพอในการบริหารจัดการ
- (๓) กฎหมายและระเบียบต่างๆ ในการปฏิบัติงานทำให้ขาดความคล่องตัวในการบริหารงาน

(๔) การพัฒนาบางด้านต้องดำเนินการโดยเป็นไปตามกฎหมาย จึงไม่สามารถดำเนินการแก้ปัญหาได้ต้องอาศัยความเสียสละของชุมชนเท่านั้น ซึ่งบางครั้งก็เป็นไปได้ยาก

๓.๑.๕ การสรุปสถานการณ์พัฒนา (การวิเคราะห์จุดแข็ง จุดอ่อน โอกาส และอุปสรรค)

เทศบาลตำบลท่าไม้ได้ดำเนินการวิเคราะห์สถานการณ์และศักยภาพเพื่อชี้ให้เห็นถึงศักยภาพและปัญหาและความต้องการของประชาชน

๓.๒ การประเมินสถานการณ์สภาพแวดล้อมภายนอกที่เกี่ยวข้อง

๓.๒.๑ ด้านระบบสาธารณูปโภคและโครงสร้างพื้นฐาน สามารถจำแนกได้ดังนี้

(๑) มีเส้นทางคมนาคม ในพื้นที่เทศบาลตำบลท่าไม้ ที่เป็นถนนคอนกรีตเสริมเหล็กร้อยละ ๗๐ โดยผู้บริหารมีนโยบายที่จะดำเนินการก่อสร้างถนนคอนกรีตเสริมเหล็กทุกสายปัญหาคือ เทศบาลฯ ไม่สามารถดำเนินการได้ทุกโครงการเนื่องจากพื้นที่ดำเนินการไม่ได้เป็นพื้นที่สาธารณะประโยชน์ จะดำเนินการได้ก็ต่อเมื่อต้องเป็นที่สาธารณะหรือได้รับความยินยอมจากเจ้าของพื้นที่ การอุทิศที่ดินเพื่อสาธารณะประโยชน์ในการแก้ปัญหาคือ ประสานขอความร่วมมือกันในหลายๆ ฝ่ายจากทุกภาคส่วน เพื่อที่จะทำความเข้าใจกับประชาชนในพื้นที่และมีวิธีการที่ดำเนินการแก้ไขปัญหายังไง ทั้งนี้เทศบาลก็ได้ตั้งงบประมาณในส่วนนี้ไว้แล้ว และได้แจ้งประชาสัมพันธ์ให้ประชาชนได้รับทราบถึงหลักการและเหตุผลเพื่อที่จะได้แก้ไขปัญหาก็กับชุมชน

(๒) การขยายเขตไฟฟ้าในพื้นที่เทศบาลตำบลท่าไม้ มีไฟฟ้าเข้าถึงครอบคลุมในทุกหมู่บ้านสำหรับหน่วยงานรับผิดชอบคือ การไฟฟ้าส่วนภูมิภาคอำเภอท่ามะกา ปัจจุบันมีไฟฟ้าใช้ทุกครัวเรือน แต่ปัญหา คือ ไฟฟ้าส่องสว่างตามไหล่ทางหรือที่สาธารณะยังไม่สามารถดำเนินการครอบคลุมในพื้นที่ได้ทั้งหมด เนื่องจากพื้นที่ที่มีความต้องการให้ติดตั้งไฟฟ้าส่องสว่างนั้นยังไม่เป็นที่สาธารณะต้องประสานขอความร่วมมือกับหน่วยงานที่เกี่ยวข้องก่อนดำเนินการในการแก้ปัญหาคือ ประสานความร่วมมือกันในหลายๆ ฝ่าย เพื่อที่จะทำความเข้าใจกับประชาชนในพื้นที่และมีวิธีการที่จะดำเนินการแก้ไขปัญหายังไง ทั้งนี้ เทศบาลได้จัดตั้งงบประมาณในส่วนนี้ไว้ แล้วและได้แจ้งประชาสัมพันธ์ให้ประชาชนได้รับทราบถึงเหตุผลเพื่อที่จะได้ช่วยกันแก้ไขปัญหาก็กับชุมชน

(๓) การประกาศการประปาสามารถให้บริการได้ครอบคลุมทุกหลังคาเรือน และมีน้ำใช้ตลอดทั้งปีอย่างเพียงพอและทั่วถึง ปัจจุบันเทศบาลตำบลท่าไม้ไม่มีปัญหาร้องเรียนเรื่องของระบบน้ำประปาของเทศบาลมากนัก

(๔) ด้านที่อยู่อาศัยและการอุปโภคและบริโภคจากการสำรวจข้อมูลพื้นฐานพบว่า ประชาชนที่อยู่อาศัยทุกครัวเรือนภายในเขตเทศบาลมีน้ำประปาเพียงพอสำหรับการอุปโภคและบริโภคแต่โดยส่วนใหญ่แล้วประชาชนโดยมากซื้อน้ำที่บรรจุถังหรือขวดบริโภค

๓.๒.๒ การวิเคราะห์ข้อมูลด้านเศรษฐกิจ

จากการสำรวจข้อมูลพื้นฐานพบว่าประชาชนที่ประกอบอาชีพเกษตรกรรม เช่น การปลูกข้าว ปลูกข้าวโพด ทำไร่อ้อยตามลำดับและมีรายได้จากการปศุสัตว์ อาทิเช่น การเลี้ยงโค การเลี้ยงสุกร การเลี้ยงเป็ด และการเลี้ยงไก่ เป็นต้น พบว่าประชากรในช่วงอายุระหว่าง ๔๐-๖๐ ปี มีอาชีพและรายได้ และบางส่วนมีรายได้จากการรับจ้างทั่วไปทั้งในพื้นที่และนอกพื้นที่บางชุมชนประกอบอาชีพค้าขาย มีร้านค้าปลีกย่อยจากภาวะทางเศรษฐกิจที่ไม่เท่ากันจากหลากหลายอาชีพเทศบาลจึงได้เสนอแนวทางการแก้ไขปัญหาเกิดขึ้นโดยจัดทำโครงการส่งเสริมอาชีพเพื่อให้ชุมชนได้มีรายได้เสริมจากอาชีพหลัก

๓.๒.๓ การวิเคราะห์ข้อมูลสังคม สามารถจำแนกได้ดังนี้

(๑) ด้านแรงงานจากการสำรวจข้อมูลพื้นฐานพบว่า ประชากรที่มีอายุ ๑๕-๖๐ ปี อยู่ในกำลังแรงงาน โดยเฉพาะแรงงานด้านการเกษตร แต่ก็พบว่าประชากรอายุระหว่าง ๒๕-๕๐ปี บางส่วนออกไปรับจ้างทำงานนอกพื้นที่ ปัญหาที่พบคือ ประชากรต้องเดินทางไปทำงานนอกพื้นที่ในเมืองที่มีโรงงานอุตสาหกรรม หรือบริษัทห้างร้านใหญ่ๆ เพราะพื้นที่ส่วนมากเป็นที่เกษตรกรรม

(๒) ด้านสุขภาพและสาธารณสุข จากการสำรวจข้อมูลพื้นฐานพบว่า ประชาชนกรส่วนมากมีสุขภาพที่ดีที่มีการคัดกรองสุขภาพให้กับประชาชนกลุ่มเสี่ยงโรคที่มักเกิดแก่ประชาชนในชุมชน เช่นกัน ได้แก่ โรคความดัน เบาหวาน โรคเอดส์ โรคไข้เลือดออก โรคมือ-ปาก-เท้าในเด็ก และโรคอื่นๆ อีกมาก มีสถิติเข้ารับการรักษาพยาบาล และปัญหาที่พบมากคือ ประชาชนบางรายไม่ยินยอมไปตรวจคัดกรองโรคหรือตรวจสุขภาพประจำปี การแก้ไขปัญหา เทศบาลได้ร่วมกับหน่วยงานสาธารณสุขในพื้นที่ โรงพยาบาลส่งเสริมสุขภาพตำบลได้จัดกิจกรรมร่วมมือกันรณรงค์ให้ชุมชน ได้ตระหนักเห็นเห็นความสำคัญในเรื่องนี้ซึ่งก็ได้ผลในระดับหนึ่งประชาชนให้ความร่วมมือเป็นอย่างดีแต่ต้องเป็นการดำเนินการอย่างต่อเนื่องเป็นประจำทุกปี สำหรับเด็กแรกเกิดจนถึง อายุ ๖ ปี ผู้ปกครองสามารถเลี้ยงดูบุตรตรงตามเกณฑ์ที่มาตรฐานกำหนด การใช้ยาเพื่อบำบัดอาการ เจ็บป่วยที่ไม่เหมาะสม การออกกำลังกายยังไม่สม่ำเสมอ ส่วนประชาชนที่ไม่ได้รับการตรวจสุขภาพประจำปี ซึ่งปัญหาเหล่านี้ทางเทศบาลพยายามอย่างยิ่งที่จะแก้ไขปัญหโดยร่วมมือกับโรงพยาบาลส่งเสริมสุขภาพประจำตำบลและหน่วยงานสาธารณสุขจัดกิจกรรมส่งเสริมและดูแลคุณภาพชีวิตของประชาชน

๓.๒.๔ ด้านการศึกษา

จากการสำรวจข้อมูลพื้นฐานพบว่า เทศบาลมีศูนย์พัฒนาเด็กเล็ก จำนวน ๒ แห่ง และโรงเรียนในสังกัด สพฐ. ในพื้นที่เขตเทศบาล จำนวน ๒ แห่ง และศูนย์ กศน. จำนวน ๑ แห่ง พบว่า ประชากรอายุ ๑๕-๖๐ ปี อ่าน เขียนภาษาไทยและคิดเลขคณิตศาสตร์พื้นฐานได้ เด็กอายุประมาณ ๖-๑๔ ปี ได้รับการศึกษาภาคบังคับ ๙ ปี และส่วนใหญ่ได้ศึกษาต่อระดับชั้นมัธยมศึกษาตอนปลาย หรือเทียบเท่า และที่ไม่ได้เรียนต่อมีงานทำ ร้อยละ ๗๐ ด้านการศึกษาอยู่ในเกณฑ์ที่ดีได้จัดกิจกรรมต่างๆ ในหลากหลายรูปแบบให้กับเด็กของศูนย์พัฒนาเด็กเล็ก เช่น การสนับสนุนอาหารเสริมนม อาหารกลางวันให้กับโรงเรียนในเขตพื้นที่ และร่วมกันจัดกิจกรรมต่างๆ กับทางโรงเรียน

๓.๒.๕ การวิเคราะห์ข้อมูลด้านทรัพยากรธรรมชาติและสิ่งแวดล้อม สามารถจำแนกได้ดังนี้

- (๑) แหล่งน้ำที่ใช้ในการอุปโภค-บริโภค เป็นน้ำที่ได้จากน้ำฝน และแหล่งน้ำดิบจากธรรมชาติและน้ำบาดาลซึ่งจะต้องนำมาผ่านกระบวนการการผลิตของระบบประปาเพื่อให้ประชาชนสามารถใช้ในการอุปโภคและบริโภค
- (๒) พื้นที่ป่าไม้ ในเขตเทศบาลไม่มีป่าไม้ โดยมีเพียงพื้นที่เหมาะกับการทำเกษตร การเพาะปลูก
- (๓) ภูเขา ในเขตเทศบาลไม่มีภูเขา

ส่วนที่ ๓

การนำแผนพัฒนาท้องถิ่นไปสู่การปฏิบัติ

๑. ยุทธศาสตร์การพัฒนาและแผนงาน

| ที่ | ยุทธศาสตร์ | ด้าน | แผนงาน | หน่วยงาน รับผิดชอบหลัก | หน่วยงาน สนับสนุน |
|-----|-------------------------------------------------------------------------------|----------------------------|---------------------------------------------------------|------------------------------------------|--------------------------|
| ๑ | ด้านการพัฒนาระบบสาธารณสุข และโครงสร้างพื้นฐาน | การบริการชุมชน และสังคม | แผนงานอุตสาหกรรม และการโยธา แผนงานเคหะและชุมชน | กองช่าง สำนักปลัด กองการศึกษา | เทศบาล ตำบลท่าไม้ |
| | | การพาณิชย์ | แผนงานการพาณิชย์ | กองประปา | |
| ๒ | ด้านการพัฒนาคุณภาพชีวิตและ คุณค่าทางสังคม | การบริหารงาน ทั่วไป | แผนงานบริหารงาน ทั่วไป | สำนักปลัด | งานสวัสดิการ และสังคม |
| | | การบริการชุมชน และสังคม | แผนงานการศึกษา | กองการศึกษา | |
| | | การบริการชุมชน และสังคม | แผนงานสาธารณสุข | กองสาธารณสุข | |
| | | การบริการชุมชน และสังคม | แผนงานสร้างความ เข้มแข็งของชุมชน | งานสวัสดิการ และสังคม | |
| | | การบริการชุมชน และสังคม | แผนงานสังคมสงเคราะห์ | | |
| | | การดำเนินการ อื่นๆ | แผนงานงบกลาง | | |
| ๓ | ด้านการจัดระเบียบชุมชนสังคมและ การรักษาความสงบเรียบร้อย | การบริหารงาน ทั่วไป | แผนงานบริหารงาน ทั่วไป | สำนักปลัด | งานป้องกันฯ |
| | | การบริการชุมชน และสังคม | แผนงานรักษาความสงบ ภายใน | | |
| ๔ | ด้านการบริหารจัดการสิ่งแวดล้อม และทรัพยากรธรรมชาติ | การบริหารงาน ทั่วไป | แผนงานสาธารณสุข แผนงานการเกษตร แผนงานเคหะและชุมชน | กองสาธารณสุข งานสวัสดิการ และสังคม | |
| ๕ | ด้านการพัฒนาการส่งเสริมศิลปะ วัฒนธรรม จารีตประเพณีและ ภูมิปัญญาท้องถิ่น | การบริหารงาน ทั่วไป | แผนงานบริหารงาน ทั่วไป | สำนักปลัด | กองการศึกษา |
| | | การบริหารงาน ทั่วไป | แผนงานการศาสนาวัฒน ธรรมและนันทนาการ | | |

| ที่ | ยุทธศาสตร์ | ด้าน | แผนงาน | หน่วยงาน รับผิดชอบหลัก | หน่วยงาน สนับสนุน |
|-----|---------------------------------------------------------------------|------------------------|-------------------------------------|---------------------------|----------------------|
| ๖. | ด้านการพัฒนาประสิทธิภาพ การเมือง การบริหารและการ พัฒนาบุคลากร | การบริหารงาน ทั่วไป | แผนงานบริหารงาน ทั่วไป | สำนักปลัด | เทศบาล ตำบลท่าไม้ |
| | | การบริหารงาน ทั่วไป | แผนงานสร้างความ เข้มแข็งของชุมชน | งานสวัสดิการ และสังคม | |
| รวม | ๖ ยุทธศาสตร์ | ๔ ด้าน | ๑๒ แผนงาน | ๗ สำนัก/กอง | |

๒. บัญชีโครงการพัฒนาท้องถิ่น

แบบ ผ.๐๑

บัญชีสรุปโครงการพัฒนา
แผนพัฒนาท้องถิ่น (พ.ศ. ๒๕๖๖ - ๒๕๗๐)
เทศบาลตำบลท่าไม้ อำเภอท่ามะกา จังหวัดกาญจนบุรี

| ยุทธศาสตร์ | ปี ๒๕๖๖ | | ปี ๒๕๖๗ | | ปี ๒๕๖๘ | | ปี ๒๕๖๙ | | ปี ๒๕๗๐ | | รวม ๕ ปี | |
|----------------------------------------------------------|--------------|-------------------|--------------|-------------------|--------------|-------------------|--------------|-------------------|--------------|-------------------|--------------|--------------------|
| | จำนวนโครงการ | งบประมาณ (บาท) | จำนวนโครงการ | งบประมาณ (บาท) | จำนวนโครงการ | งบประมาณ (บาท) | จำนวนโครงการ | งบประมาณ (บาท) | จำนวนโครงการ | งบประมาณ (บาท) | จำนวนโครงการ | งบประมาณ (บาท) |
| ๑. ด้านการพัฒนาระบบสาธารณูปโภคและโครงสร้างพื้นฐาน | | | | | | | | | | | | |
| ๑.๑ แผนงาน อุตสาหกรรมและ การโยธา | ๒๕ | ๕๙,๘๙๕,๐๐๐ | ๑๖ | ๗๓,๗๖๒,๐๐๐ | ๗ | ๔๙,๘๐๔,๐๐๐ | ๑๐ | ๗๑,๕๘๑,๐๐๐ | ๑๐ | ๕๒,๙๐๖,๐๐๐ | ๖๘ | ๓๐๗,๙๔๘,๐๐๐ |
| ๑.๒ แผนงาน เคหะและชุมชน | ๓ | ๖,๖๗๔,๐๐๐ | ๑ | ๓,๗๔๐,๐๐๐ | ๑ | ๓,๗๔๐,๐๐๐ | ๑ | ๓,๗๔๐,๐๐๐ | ๑ | ๓,๗๔๐,๐๐๐ | ๗ | ๒๑,๖๓๔,๐๐๐ |
| ๑.๓ แผนงาน การพาณิชย์ | ๒ | ๙๗๐,๐๐๐ | ๒ | ๘๙๒,๕๐๐ | ๒ | ๘๓๐,๐๐๐ | - | - | - | - | ๖ | ๒,๖๙๒,๕๐๐ |
| รวม | ๓๐ | ๖๗,๕๓๙,๐๐๐ | ๑๙ | ๗๘,๓๓๔,๕๐๐ | ๑๐ | ๕๗,๓๗๔,๐๐๐ | ๑๑ | ๗๕,๓๒๑,๐๐๐ | ๑๑ | ๕๖,๖๔๖,๐๐๐ | ๘๑ | ๓๓๒,๒๗๔,๕๐๐ |
| ๒. ด้านการพัฒนาคุณภาพชีวิตและคุณค่าทางสังคม | | | | | | | | | | | | |
| ๒.๑ แผนงาน การศึกษา | ๙ | ๓,๕๕๐,๐๐๐ | ๙ | ๓,๕๕๐,๐๐๐ | ๙ | ๓,๕๕๐,๐๐๐ | ๙ | ๓,๕๕๐,๐๐๐ | ๙ | ๓,๕๕๐,๐๐๐ | ๔๕ | ๑๗,๗๕๐,๐๐๐ |
| ๒.๒ แผนงาน สาธารณสุข | ๑๑ | ๑,๐๔๘,๐๐๐ | ๑๑ | ๑,๐๔๘,๐๐๐ | ๑๑ | ๑,๐๔๘,๐๐๐ | ๑๑ | ๑,๐๔๘,๐๐๐ | ๑๑ | ๑,๐๔๘,๐๐๐ | ๕๕ | ๕,๒๔๐,๐๐๐ |
| ๒.๓ แผนงานสร้าง ความเข้มแข็งของ ชุมชน | ๑๒ | ๒๘๐,๐๐๐ | ๑๒ | ๒๘๐,๐๐๐ | ๑๒ | ๒๘๐,๐๐๐ | ๑๒ | ๒๘๐,๐๐๐ | ๑๒ | ๒๘๐,๐๐๐ | ๖๐ | ๑,๔๐๐,๐๐๐ |

| ยุทธศาสตร์ | ปี ๒๕๖๖ | | ปี ๒๕๖๗ | | ปี ๒๕๖๘ | | ปี ๒๕๖๙ | | ปี ๒๕๗๐ | | รวม ๕ ปี | |
|-----------------------------------------------------------------------|--------------|----------------|--------------|----------------|--------------|----------------|--------------|----------------|--------------|----------------|--------------|----------------|
| | จำนวนโครงการ | งบประมาณ (บาท) | จำนวนโครงการ | งบประมาณ (บาท) | จำนวนโครงการ | งบประมาณ (บาท) | จำนวนโครงการ | งบประมาณ (บาท) | จำนวนโครงการ | งบประมาณ (บาท) | จำนวนโครงการ | งบประมาณ (บาท) |
| ๒. ด้านการพัฒนาคุณภาพชีวิตและคุณค่าทางสังคม | | | | | | | | | | | | |
| ๒.๔ แผนงานสังคมสงเคราะห์ | ๒ | ๕๐,๐๐๐ | ๒ | ๕๐,๐๐๐ | ๒ | ๕๐,๐๐๐ | ๒ | ๕๐,๐๐๐ | ๒ | ๕๐,๐๐๐ | ๑๐ | ๒๕๐,๐๐๐ |
| รวม | ๓๕ | ๔,๙๒๘,๐๐๐ | ๓๕ | ๔,๙๒๘,๐๐๐ | ๓๕ | ๔,๙๒๘,๐๐๐ | ๓๕ | ๔,๙๒๘,๐๐๐ | ๓๕ | ๔,๙๒๘,๐๐๐ | ๑๗๕ | ๒๔,๔๘๐,๐๐๐ |
| ๔. ด้านการบริหารจัดการสิ่งแวดล้อมและทรัพยากรธรรมชาติ | | | | | | | | | | | | |
| ๓.๑ แผนงานการรักษาความสงบภายใน | ๙ | ๕๕๐,๐๐๐ | ๙ | ๕๕๐,๐๐๐ | ๙ | ๕๕๐,๐๐๐ | ๙ | ๕๕๐,๐๐๐ | ๙ | ๕๕๐,๐๐๐ | ๔๕ | ๒,๗๕๐,๐๐๐ |
| รวม | ๙ | ๕๕๐,๐๐๐ | ๙ | ๕๕๐,๐๐๐ | ๙ | ๕๕๐,๐๐๐ | ๙ | ๕๕๐,๐๐๐ | ๙ | ๕๕๐,๐๐๐ | ๔๕ | ๒,๗๕๐,๐๐๐ |
| ๔. ด้านการบริหารจัดการสิ่งแวดล้อมและทรัพยากรธรรมชาติ | | | | | | | | | | | | |
| ๔.๑ แผนงานการเกษตร | ๒ | ๕๐,๐๐๐ | ๒ | ๕๐,๐๐๐ | ๒ | ๕๐,๐๐๐ | ๒ | ๕๐,๐๐๐ | ๒ | ๕๐,๐๐๐ | ๑๐ | ๒๕๐,๐๐๐ |
| ๔.๒ แผนงานเคหะและชุมชน | ๑ | ๓๐,๐๐๐ | ๑ | ๓๐,๐๐๐ | ๑ | ๓๐,๐๐๐ | ๑ | ๓๐,๐๐๐ | ๑ | ๓๐,๐๐๐ | ๕ | ๑๕๐,๐๐๐ |
| รวม | ๓ | ๘๐,๐๐๐ | ๓ | ๘๐,๐๐๐ | ๓ | ๘๐,๐๐๐ | ๓ | ๘๐,๐๐๐ | ๓ | ๘๐,๐๐๐ | ๑๕ | ๔๐๐,๐๐๐ |
| ๕. ด้านการส่งเสริมศิลปวัฒนธรรมจารีตประเพณีและภูมิปัญญาท้องถิ่น | | | | | | | | | | | | |
| ๕.๑ แผนงานบริหารงานทั่วไป | ๓ | ๙๐,๐๐๐ | ๓ | ๙๐,๐๐๐ | ๓ | ๙๐,๐๐๐ | ๓ | ๙๐,๐๐๐ | ๓ | ๙๐,๐๐๐ | ๑๕ | ๔๕๐,๐๐๐ |
| ๕.๒ แผนงานการศาสนาวัฒนธรรมและนันทนาการ | ๕ | ๓๔๐,๐๐๐ | ๕ | ๓๔๐,๐๐๐ | ๕ | ๓๔๐,๐๐๐ | ๕ | ๓๔๐,๐๐๐ | ๕ | ๓๔๐,๐๐๐ | ๒๕ | ๑,๑๖๐,๐๐๐ |
| รวม | ๘ | ๔๓๐,๐๐๐ | ๘ | ๔๓๐,๐๐๐ | ๘ | ๔๓๐,๐๐๐ | ๘ | ๔๓๐,๐๐๐ | ๘ | ๔๓๐,๐๐๐ | ๔๐ | ๑,๖๑๐,๐๐๐ |

| ยุทธศาสตร์ | ปี ๒๕๖๖ | | ปี ๒๕๖๗ | | ปี ๒๕๖๘ | | ปี ๒๕๖๙ | | ปี ๒๕๗๐ | | รวม ๕ ปี | |
|-----------------------------------------------------------------------|--------------|-------------------|--------------|-------------------|--------------|-------------------|--------------|-------------------|--------------|-------------------|--------------|--------------------|
| | จำนวนโครงการ | งบประมาณ (บาท) | จำนวนโครงการ | งบประมาณ (บาท) | จำนวนโครงการ | งบประมาณ (บาท) | จำนวนโครงการ | งบประมาณ (บาท) | จำนวนโครงการ | งบประมาณ (บาท) | จำนวนโครงการ | งบประมาณ (บาท) |
| ๖. ด้านการพัฒนาประสิทธิภาพการเมือง การบริหารและการพัฒนาบุคลากร | | | | | | | | | | | | |
| ๖.๑ แผนงานบริหารงานทั่วไป | ๑๑ | ๓๔๕,๐๐๐ | ๑๑ | ๓๔๕,๐๐๐ | ๑๑ | ๓๔๕,๐๐๐ | ๑๑ | ๓๔๕,๐๐๐ | ๑๑ | ๓๔๕,๐๐๐ | ๕๕ | ๑,๗๒๕,๐๐๐ |
| ๖.๒ แผนงานสร้างความเข้มแข็งของชุมชน | ๔ | ๖๕,๐๐๐ | ๔ | ๖๕,๐๐๐ | ๔ | ๖๕,๐๐๐ | ๔ | ๖๕,๐๐๐ | ๔ | ๖๕,๐๐๐ | ๒๐ | ๓๒๕,๐๐๐ |
| รวม | ๑๕ | ๔๑๐,๐๐๐ | ๑๕ | ๔๑๐,๐๐๐ | ๑๕ | ๔๑๐,๐๐๐ | ๑๕ | ๔๑๐,๐๐๐ | ๑๕ | ๔๑๐,๐๐๐ | ๗๕ | ๒,๐๕๐,๐๐๐ |
| รวมทั้งสิ้น | ๑๐๐ | ๗๓,๙๓๗,๐๐๐ | ๘๙ | ๘๔,๗๙๒,๕๐๐ | ๘๐ | ๖๐,๗๗๒,๐๐๐ | ๘๑ | ๘๑,๗๑๙,๐๐๐ | ๘๑ | ๖๓,๐๔๔,๐๐๐ | ๔๓๑ | ๓๖๔,๒๖๔,๕๐๐ |

บัญชีสรุปโครงการพัฒนาที่นำมาจากแผนพัฒนาหมู่บ้านและแผนพัฒนาชุมชน (พ.ศ. ๒๕๖๖ - ๒๕๗๐)

เทศบาลตำบลท่าไม้ อำเภอนาทม จังหวัดกาฬสินธุ์

| โครงการพัฒนา ที่นำมาจาก แผนพัฒนาหมู่บ้าน และแผนพัฒนา ชุมชน | ๑. ด้านการพัฒนาระบบสาธารณูปโภคและโครงสร้างพื้นฐาน | | | | | | | | | | | |
|------------------------------------------------------------------------|---------------------------------------------------|-------------------|------------------|-------------------|------------------|-------------------|------------------|-------------------|------------------|-------------------|------------------|-------------------|
| | ปี ๒๕๖๖ | | ปี ๒๕๖๗ | | ปี ๒๕๖๘ | | ปี ๒๕๖๙ | | ปี ๒๕๗๐ | | รวม ๕ ปี | |
| | จำนวน โครงการ | งบประมาณ (บาท) | จำนวน โครงการ | งบประมาณ (บาท) | จำนวน โครงการ | งบประมาณ (บาท) | จำนวน โครงการ | งบประมาณ (บาท) | จำนวน โครงการ | งบประมาณ (บาท) | จำนวน โครงการ | งบประมาณ (บาท) |
| | ๔ | ๒,๘๑๘,๐๐๐ | ๔ | ๒,๘๑๘,๐๐๐ | ๔ | ๒,๘๑๘,๐๐๐ | ๔ | ๒,๘๑๘,๐๐๐ | ๔ | ๒,๘๑๘,๐๐๐ | ๒๐ | ๑๔,๐๙๐,๐๐๐ |
| รวม | ๔ | ๒,๘๑๘,๐๐๐ | ๔ | ๒,๘๑๘,๐๐๐ | ๔ | ๒,๘๑๘,๐๐๐ | ๔ | ๒,๘๑๘,๐๐๐ | ๔ | ๒,๘๑๘,๐๐๐ | ๒๐ | ๑๔,๐๙๐,๐๐๐ |
| โครงการพัฒนา ที่นำมาจาก แผนพัฒนาหมู่บ้าน และแผนพัฒนา ชุมชน | ๒. ด้านการพัฒนาคุณภาพชีวิตและคุณค่าทางสังคม | | | | | | | | | | | |
| | ปี ๒๕๖๖ | | ปี ๒๕๖๗ | | ปี ๒๕๖๘ | | ปี ๒๕๖๙ | | ปี ๒๕๗๐ | | รวม ๕ ปี | |
| | จำนวน โครงการ | งบประมาณ (บาท) | จำนวน โครงการ | งบประมาณ (บาท) | จำนวน โครงการ | งบประมาณ (บาท) | จำนวน โครงการ | งบประมาณ (บาท) | จำนวน โครงการ | งบประมาณ (บาท) | จำนวน โครงการ | งบประมาณ (บาท) |
| | ๕ | ๑๐๐,๐๐๐ | ๕ | ๑๐๐,๐๐๐ | ๕ | ๑๐๐,๐๐๐ | ๕ | ๑๐๐,๐๐๐ | ๕ | ๑๐๐,๐๐๐ | ๒๕ | ๕๐๐,๐๐๐ |
| รวม | ๕ | ๑๐๐,๐๐๐ | ๕ | ๑๐๐,๐๐๐ | ๕ | ๑๐๐,๐๐๐ | ๕ | ๑๐๐,๐๐๐ | ๕ | ๑๐๐,๐๐๐ | ๒๕ | ๕๐๐,๐๐๐ |
| รวมทั้งสิ้น | ๙ | ๒,๙๑๘,๐๐๐ | ๙ | ๒,๙๑๘,๐๐๐ | ๙ | ๒,๙๑๘,๐๐๐ | ๙ | ๒,๙๑๘,๐๐๐ | ๙ | ๒,๙๑๘,๐๐๐ | ๔๕ | ๑๔,๕๙๐,๐๐๐ |

รายละเอียดโครงการพัฒนา
แผนพัฒนาท้องถิ่น (พ.ศ. ๒๕๖๖ – ๒๕๗๐)
เทศบาลตำบลท่าไม้ อำเภอท่ามะกา จังหวัดกาญจนบุรี

- ก. ยุทธศาสตร์จังหวัด ยุทธศาสตร์ที่ ๔ ส่งเสริมการพัฒนาระบบเศรษฐกิจ เขตเศรษฐกิจพิเศษและการค้าชายแดน
ข. ยุทธศาสตร์การพัฒนาขององค์กรปกครองส่วนท้องถิ่นในเขตจังหวัด ยุทธศาสตร์ที่ ๒ การพัฒนาด้านโครงสร้างพื้นฐาน
๑. ยุทธศาสตร์การพัฒนาขององค์กรปกครองส่วนท้องถิ่น ยุทธศาสตร์ที่ ๑ การพัฒนาระบบสาธารณูปโภคและด้านโครงสร้างพื้นฐาน
๑.๑ แผนงานอุตสาหกรรมและการโยธา : แนวทางการพัฒนาก่อสร้างถนน ปรับปรุงทางเดินเท้า ระบบสาธารณูปโภคและด้านโครงสร้างพื้นฐาน

| ที่ | โครงการ | วัตถุประสงค์ | เป้าหมาย (ผลผลิตของโครงการ) | งบประมาณ | | | | | ตัวชี้วัด (KPI) | ผลที่คาดว่าจะได้รับ | หน่วยงานที่รับผิดชอบหลัก |
|-----|---------------------------------------------------------------------------------------------------------|----------------------------------------------|--------------------------------------------------------------------------------------------|------------------|------------------|------------------|------------------|------------------|--------------------|--------------------------------------|--------------------------|
| | | | | ปี ๒๕๖๖ (บาท) | ปี ๒๕๖๗ (บาท) | ปี ๒๕๖๘ (บาท) | ปี ๒๕๖๙ (บาท) | ปี ๒๕๗๐ (บาท) | | | |
| ๑. | โครงการปรับปรุงถนนแอสฟัลท์ติกคอนกรีตสายเสียบลำห้วยปลาย่าง หมู่ที่ ๑ เริ่มจากบริเวณบ้านนายสุชาติ ปานกลับ | เพื่อให้ประชาชนได้รับความสะดวกในการสัญจรไปมา | ปรับปรุงถนนแอสฟัลท์ติกคอนกรีต กว้าง ๕ เมตร ยาว ๔๒ เมตร | ๑๒๐,๐๐๐ | - | - | - | - | ๑ เส้น | ประชาชนได้รับความสะดวกในการสัญจรไปมา | กองช่าง |
| ๒. | โครงการก่อสร้างถนนคสล.สายข้างบ้านนายภิญโญ วงศ์สนิท หมู่ที่ ๖ | เพื่อให้ประชาชนได้รับความสะดวกในการสัญจรไปมา | ก่อสร้างถนน คสล. กว้าง ๓ เมตร ยาว ๔๒ เมตร พร้อมไหล่ทางลงหินคลุกเฉลี่ยข้างละ ๐.๐๐-๐.๕๐ เมตร | ๗๐,๐๐๐ | - | - | - | - | ๑ เส้น | ประชาชนได้รับความสะดวกในการสัญจรไปมา | กองช่าง |
| ๓. | โครงการก่อสร้างถนนคสล.สายข้างบ้านนายเฉลียว คำเล็ก หมู่ที่ ๑๐ | เพื่อให้ประชาชนได้รับความสะดวกในการสัญจรไปมา | ก่อสร้างถนน คสล. กว้าง ๓ เมตร ยาว ๗๗ เมตร พร้อมรางระบายน้ำ คสล. กว้าง ๐.๕๐ เมตร(ข้างเดียว) | ๒๖๕,๐๐๐ | - | - | - | - | ๑ เส้น | ประชาชนได้รับความสะดวกในการสัญจรไปมา | กองช่าง |

| ที่ | โครงการ | วัตถุประสงค์ | เป้าหมาย (ผลผลิตของโครงการ) | งบประมาณ | | | | | ตัวชี้วัด (KPI) | ผลที่คาดว่าจะได้รับ | หน่วยงานที่รับผิดชอบหลัก |
|-----|--------------------------------------------------------------------------------------------------|--------------------------------------------------------|---------------------------------------------------------------|------------------|------------------|------------------|------------------|------------------|--------------------|----------------------------------------------------------|--------------------------|
| | | | | ปี ๒๕๖๖ (บาท) | ปี ๒๕๖๗ (บาท) | ปี ๒๕๖๘ (บาท) | ปี ๒๕๖๙ (บาท) | ปี ๒๕๗๐ (บาท) | | | |
| ๔. | โครงการปรับปรุงถนนแบบ OVERLAY สายเลียบบลำห้วยปลายยาง หมู่ที่ ๓ เริ่มจากบริเวณบ้านนายรุ่งน้ำใจสุข | เพื่อให้ประชาชนได้รับความสะดวกในการสัญจรไปมา | ปรับปรุงถนนแบบ OVERLAY ขนาดกว้าง ๖ เมตร ยาว ๑๘๔ เมตร | ๔๔๑,๐๐๐ | - | - | - | - | ๑ เส้น | ประชาชนได้รับความสะดวกในการสัญจรไปมา | กองช่าง |
| ๕. | โครงการปรับปรุงถนนลาดยาง แอสฟัลท์ติกคอนกรีตสายเลียบบลำห้วยคร้อพนั้น หมู่ที่ ๗ | เพื่อให้ประชาชนได้รับความสะดวกในการสัญจรไปมา | ปรับปรุงถนนลาดยางแอสฟัลท์ติกคอนกรีต กว้าง ๔ เมตร ยาว ๓๔๔ เมตร | ๖๖๐,๐๐๐ | - | - | - | - | ๑ เส้น | ประชาชนได้รับความสะดวกในการสัญจรไปมา | กองช่าง |
| ๖. | โครงการก่อสร้างกำแพงกันดิน คสล. สายเลียบบลำห้วยคร้อพนั้นบริเวณบ้านนางแดงเล็ก วงศ์ยะลา หมู่ที่ ๗ | เพื่อป้องกันไม่ให้เกิดการชำรุดเสียหายและเกิดการทรุดตัว | ก่อสร้างกำแพงกันดิน คสล. รวมความยาว ๓๗๕ เมตร | ๒,๖๒๕,๐๐๐ | - | - | - | - | ๑ แห่ง | ช่วยการป้องกันไม่ให้เกิดการชำรุดเสียหายและเกิดการทรุดตัว | กองช่าง |

| ที่ | โครงการ | วัตถุประสงค์ | เป้าหมาย (ผลผลิตของโครงการ) | งบประมาณ | | | | | ตัวชี้วัด (KPI) | ผลที่คาดว่าจะได้รับ | หน่วยงานที่รับผิดชอบหลัก |
|-----|-------------------------------------------------------------------------------------------------------|-----------------------------------------------------------------------------------|------------------------------------------------------------------------------------------------------------------------------------------------------------------|------------------|------------------|------------------|------------------|------------------|--------------------|----------------------------------------------------------------------|--------------------------|
| | | | | ปี ๒๕๖๖ (บาท) | ปี ๒๕๖๗ (บาท) | ปี ๒๕๖๘ (บาท) | ปี ๒๕๖๙ (บาท) | ปี ๒๕๗๐ (บาท) | | | |
| ๗. | โครงการก่อสร้างกำแพงกันดิน คสล. หมู่ที่ ๘ สายเลียบลำห้วยหลังโรงแรมบีบีเฮาส์บริเวณบ้านนายทองแดง แยมงาน | เพื่อป้องกันไม่ให้เกิดการชำรุดเสียหายและเกิดการทรุดตัว | ก่อสร้างกำแพงกันดิน คสล. รวมความยาว ๒๑ เมตร | ๑๔๗,๐๐๐ | - | - | - | - | ๑ แห่ง | ช่วยการป้องกันไม่ให้ถนนชำรุดเสียหายและเกิดการทรุดตัว | กองช่าง |
| ๘. | โครงการก่อสร้างโรงจอดรถภายในสำนักงานเทศบาลตำบลท่าไม้ | เพื่อให้มีสถานที่สำหรับจอดรถให้กับผู้ที่มาติดต่อราชการ | ก่อสร้างโรงจอดรถ โครงสร้างเหล็กชั้นเดียว กว้าง ๕ เมตร ยาว ๓๐ เมตร จำนวน ๑ หลัง | ๔๘๔,๐๐๐ | - | - | - | - | ๑ หลัง | มีสถานที่สำหรับใช้จอดรถให้แก่ประชาชนผู้ที่มาติดต่อราชการ | กองช่าง |
| ๙. | โครงการปรับปรุงศูนย์พัฒนาเด็กเล็ก (หลังใหม่) หมู่ที่ ๙ | เพื่อเกิดความเป็นระเบียบเรียบร้อย สะดวกปลอดภัย ตรงตามมาตรฐานของศูนย์พัฒนาเด็กเล็ก | ต่อเติมหลังคาคลุมด้านข้างอาคาร ทั้ง ๒ ด้าน จัดทำอ่างล้างหน้าสำหรับเด็ก และจัดทำที่ปัสสาวะสำหรับเด็ก และกั้นห้องแบบผนังอลูมิเนียม(รายละเอียดตามแบบแปลนของเทศบาลฯ) | ๔๕๐,๐๐๐ | - | - | - | - | ๑ แห่ง | ศูนย์พัฒนาเด็กเล็ก มีความเป็นระเบียบเรียบร้อยและปลอดภัยตรงตามมาตรฐาน | กองการศึกษา |

| ที่ | โครงการ | วัตถุประสงค์ | เป้าหมาย (ผลผลิตของโครงการ) | งบประมาณ | | | | | ตัวชี้วัด (KPI) | ผลที่คาดว่าจะได้รับ | หน่วยงานที่รับผิดชอบหลัก |
|-----|---------------------------------------------------------------------------------------------------|------------------------------------------------------------------------------------------------|-------------------------------------------------------------------------------------------------------------|------------------|------------------|------------------|------------------|------------------|--------------------|--------------------------------------------------------------------------------------------|--------------------------|
| | | | | ปี ๒๕๖๖ (บาท) | ปี ๒๕๖๗ (บาท) | ปี ๒๕๖๘ (บาท) | ปี ๒๕๖๙ (บาท) | ปี ๒๕๗๐ (บาท) | | | |
| ๑๐. | โครงการก่อสร้างลานคอนกรีตสำหรับทำกิจกรรมหน้าเสาธง ศูนย์พัฒนาเด็กเล็ก (หลังใหม่) หมู่ที่ ๙ | เพื่อให้เด็กมีสถานที่สำหรับทำกิจกรรมยามเช้า ศูนย์พัฒนาเด็กเล็กมีความสะอาดสวยงามและปลอดภัย | ก่อสร้างลานคอนกรีต กว้าง ๒๐ เมตร ยาว ๒๘ เมตร (รายละเอียดตามแบบแปลนของเทศบาลฯ) | ๓๕๐,๐๐๐ | - | - | - | - | ๑ แห่ง | ศูนย์พัฒนาเด็กเล็กมีสถานที่ทำกิจกรรมยามเช้า ศูนย์พัฒนาเด็กเล็กมีความสะอาดสวยงามและปลอดภัย | กองการศึกษา |
| ๑๑. | โครงการก่อสร้างรั้วรอบอาคารศูนย์พัฒนาเด็กเล็ก (หลังใหม่) หมู่ที่ ๙ | เพื่อเกิดความเป็นระเบียบเรียบร้อย สะดวกปลอดภัย ตรงตามมาตรฐานของศูนย์พัฒนาเด็กเล็ก | ก่อสร้างรั้วรอบอาคาร ศูนย์พัฒนาเด็กเล็ก รวมความยาวไม่น้อยกว่า ๘๘ เมตร (รายละเอียดตามแบบแปลนของเทศบาลฯ) | ๔๘๔,๐๐๐ | - | - | - | - | ๑ แห่ง | ศูนย์พัฒนาเด็กเล็กมีความเป็นระเบียบเรียบร้อยและปลอดภัยตรงตามมาตรฐาน | กองการศึกษา |
| ๑๒. | โครงการก่อสร้างตาข่ายกันชนามพร้อมติดตั้งไฟฟ้าส่องสว่าง บริเวณสนามฟุตบอลเทศบาลตำบลท่าไม้ หมู่ที่ ๙ | เพื่อให้เกิดความปลอดภัย และให้ประชาชนที่ใช้สนามมีไฟฟ้าส่องสว่างสำหรับการเล่นกีฬาและออกกำลังกาย | ก่อสร้างตาข่ายกันชนาม กว้าง ๒๔ เมตร ยาว ๔๔ เมตร พร้อมติดตั้งไฟฟ้าส่องสว่าง (รายละเอียดตามแบบแปลนของเทศบาลฯ) | ๖๕๐,๐๐๐ | - | - | - | - | ๑ แห่ง | ประชาชนที่มาใช้สนามฟุตบอล มีไฟฟ้าส่องสว่างในการเล่นกีฬา และเกิดความปลอดภัยบริเวณสนามฟุตบอล | กองการศึกษา |

| ที่ | โครงการ | วัตถุประสงค์ | เป้าหมาย (ผลผลิตของโครงการ) | งบประมาณ | | | | | ตัวชี้วัด (KPI) | ผลที่คาดว่าจะได้รับ | หน่วยงานที่รับผิดชอบหลัก |
|-----|--------------------------------------------------------------------------|----------------------------------------------|----------------------------------------------------------------------------------------------------------------------------------------------------------|------------------|------------------|------------------|------------------|------------------|--------------------|--------------------------------------|--------------------------|
| | | | | ปี ๒๕๖๖ (บาท) | ปี ๒๕๖๗ (บาท) | ปี ๒๕๖๘ (บาท) | ปี ๒๕๖๙ (บาท) | ปี ๒๕๗๐ (บาท) | | | |
| ๑๓. | โครงการก่อสร้างถนน คสล.สายบ้านนางยม ทัดสวน หมู่ที่ ๓ ต่อจากถนนลาดยางเดิม | เพื่อให้ประชาชนได้รับความสะดวกในการสัญจรไปมา | ก่อสร้างถนน คสล. ช่วงที่ ๑ กว้าง ๔ เมตร ยาว ๑๙๕ เมตร พร้อมไหล่ทางลงหินคลุกเฉลี่ยข้างละ ๐.๐๐-๐.๓๐ เมตร ช่วงที่ ๒ กว้าง ๔ เมตร ยาว ๒๐๘ เมตร (ไม่มีไหล่ทาง) | - | ๔๕๗,๐๐๐ | - | - | - | ๑ เส้น | ประชาชนได้รับความสะดวกในการสัญจรไปมา | กองช่าง |
| ๑๔. | โครงการก่อสร้างถนน คสล.สายเลียบลำห้วยปลาย่าง หมู่ที่ ๓ | เพื่อให้ประชาชนได้รับความสะดวกในการสัญจรไปมา | ก่อสร้างถนน คสล. กว้าง ๕ เมตร ยาว ๒๗๔ เมตร พร้อมไหล่ทางลงหินคลุกเฉลี่ยข้างละ ๐.๐๐-๐.๕๐ เมตร | - | ๗๕๓,๐๐๐ | - | - | - | ๑ เส้น | ประชาชนได้รับความสะดวกในการสัญจรไปมา | กองช่าง |
| ๑๕. | โครงการก่อสร้างถนน คสล.สายท่าไม้ซอย ๑๔ หมู่ที่ ๔ | เพื่อให้ประชาชนได้รับความสะดวกในการสัญจรไปมา | ก่อสร้างถนน คสล. กว้าง ๖ เมตร ยาว ๒๘๐ เมตร พร้อมไหล่ทางลงหินคลุกเฉลี่ยข้างละ ๐.๐๐-๐.๕๐ เมตร | - | ๙๒๔,๐๐๐ | - | - | - | ๑ เส้น | ประชาชนได้รับความสะดวกในการสัญจรไปมา | กองช่าง |

| ที่ | โครงการ | วัตถุประสงค์ | เป้าหมาย (ผลผลิตของโครงการ) | งบประมาณ | | | | | ตัวชี้วัด (KPI) | ผลที่คาดว่าจะได้รับ | หน่วยงานที่รับผิดชอบหลัก |
|-----|---------------------------------------------------------------|----------------------------------------------------------------------------|-----------------------------------------------------------------------------------------------------------------------------------------------------------------|------------------|------------------|------------------|------------------|------------------|--------------------|--------------------------------------------------------------------|--------------------------|
| | | | | ปี ๒๕๖๖ (บาท) | ปี ๒๕๖๗ (บาท) | ปี ๒๕๖๘ (บาท) | ปี ๒๕๖๙ (บาท) | ปี ๒๕๗๐ (บาท) | | | |
| ๑๖. | โครงการปรับปรุงถนนลาดยางแบบ OVERLAY สายท่าไม้ชอย ๓๓ หมู่ที่ ๗ | เพื่อให้ประชาชนได้รับความสะดวกในการสัญจรไปมา | ปรับปรุงถนนลาดยางแบบ OVERLAY ช่วงที่ ๑ กว้าง ๔ เมตร ยาว ๒๕๒ เมตร ช่วงที่ ๒ กว้าง ๕ เมตร ยาว ๒๘๘ เมตร รวมพื้นที่ดำเนินการทั้ง ๒ ช่วง ไม่น้อยกว่า ๒,๔๔๘ ตารางเมตร | - | ๙๗๙,๐๐๐ | - | - | - | ๑ เส้น | ประชาชนได้รับความสะดวกในการสัญจรไปมา | กองช่าง |
| ๑๗. | โครงการขยายไหล่ทางคสล. บริเวณทางโค้ง หมู่ที่ ๑ จำนวน ๒ จุด | เพื่อให้ประชาชนได้รับความสะดวกในการสัญจรไปมา | ขยายไหล่ทาง คสล. จุดที่ ๑ บริเวณทางโค้ง แยกไปบ่อขยะ หมู่ที่ ๓ คิดเป็นพื้นที่ประมาณ ๒๑ ตารางเมตร จุดที่ ๒ บริเวณทางโค้ง ตลาดนัดคิดเป็นพื้นที่ประมาณ ๑๘ ตารางเมตร | - | ๖๕,๐๐๐ | - | - | - | ๒ จุด | ประชาชนได้รับความสะดวกในการสัญจรไปมา | กองช่าง |
| ๑๘. | โครงการปรับปรุงพื้นที่บริเวณหอดังประปา หมู่ที่ ๑ | เพื่อให้ประชาชนใช้เป็นี่สำหรับพักผ่อนหย่อนใจ และใช้จัดกิจกรรมต่างๆของชุมชน | ปรับปรุงพื้นที่เพื่อจัดทำเป็นสถานที่พักผ่อนรวมถึงเป็นสถานที่จัดกิจกรรมของชุมชน กว้างประมาณ ๓๕ เมตร ยาวประมาณ ๘๐ เมตร | - | ๘๐๐,๐๐๐ | - | - | - | ๑ แห่ง | ประชาชนใช้เป็นี่สำหรับพักผ่อนหย่อนใจ และใช้จัดกิจกรรมต่างๆของชุมชน | กองช่าง |

| ที่ | โครงการ | วัตถุประสงค์ | เป้าหมาย (ผลผลิตของโครงการ) | งบประมาณ | | | | | ตัวชี้วัด (KPI) | ผลที่คาดว่าจะได้รับ | หน่วยงานที่รับผิดชอบหลัก |
|-----|---------------------------------------------------------------------------------------------------|---------------------------------------------------------------------------------------|--------------------------------------------------------------------------------------------------------------------------|------------------|------------------|------------------|------------------|------------------|--------------------|------------------------------------------------------------------|--------------------------|
| | | | | ปี ๒๕๖๖ (บาท) | ปี ๒๕๖๗ (บาท) | ปี ๒๕๖๘ (บาท) | ปี ๒๕๖๙ (บาท) | ปี ๒๕๗๐ (บาท) | | | |
| ๑๙. | โครงการก่อสร้างอาคารอเนกประสงค์พร้อมห้องน้ำบริเวณหลังอาคารป้องกันและบรรเทาสาธารณภัย หมู่ที่ ๗ | เพื่อให้ประชาชนมีสถานที่สำหรับพักผ่อนหย่อนใจและใช้ในการจัดกิจกรรมต่างๆในชุมชน | ก่อสร้างอาคารอเนกประสงค์กว้าง ๓๐ เมตร ยาว ๗๗ เมตร พร้อมห้องน้ำกว้าง ๙.๕๐ เมตร ยาว ๒๕ เมตร | - | ๒๐,๐๐๐,๐๐๐ | | | | ๑ แห่ง | มีสถานที่สำหรับพักผ่อนหย่อนใจและใช้ในการจัดกิจกรรมต่างๆในชุมชน | สำนักปลัด |
| ๒๐. | โครงการก่อสร้างทางเดินเท้าพร้อมหลังคาคลุมทางเข้าศูนย์พัฒนาเด็กเล็ก (หลังใหม่) หมู่ที่ ๙ | เพื่อให้เด็กและผู้ปกครองศูนย์พัฒนาเด็กเล็กมีทางเดินเท้าพร้อมหลังคาสำหรับกำบังแดดและฝน | ก่อสร้างทางเดินเท้ากว้าง ๑.๕๐ เมตร ยาว ๓๘ เมตร พร้อมหลังคาคลุมทางเข้าศูนย์พัฒนาเด็กเล็ก (รายละเอียดตามแบบแปลนของเทศบาลฯ) | - | ๒๑๐,๐๐๐ | - | - | - | ๑ แห่ง | ศูนย์พัฒนาเด็กเล็กมีทางเดินเท้าและหลังคาคลุมกำบังแดดและฝน | กองการศึกษา |
| ๒๑. | โครงการก่อสร้างพื้นที่คสล. พร้อมปูหญ้าเทียมบริเวณหน้าอาคารศูนย์พัฒนาเด็กเล็กวัดศรีอพนัน หมู่ที่ ๙ | เพื่อความสะอาดและเป็นระเบียบเรียบร้อยมีพื้นที่สำหรับใช้ในการทำกิจกรรม | ก่อสร้างพื้นที่คสล. พร้อมปูหญ้าเทียมรวมพื้นที่ดำเนินการไม่น้อยกว่า ๓๐๔ ตารางเมตร (รายละเอียดตามแบบแปลนของเทศบาลฯ) | - | - | ๔๒๕,๐๐๐ | - | - | ๑ แห่ง | ศูนย์พัฒนาเด็กเล็กมีพื้นที่สำหรับใช้ในการทำกิจกรรมต่างๆเพิ่มขึ้น | กองการศึกษา |

| ที่ | โครงการ | วัตถุประสงค์ | เป้าหมาย (ผลผลิตของโครงการ) | งบประมาณ | | | | | ตัวชี้วัด (KPI) | ผลที่คาดว่าจะได้รับ | หน่วยงานที่รับผิดชอบหลัก |
|-----|---------------------------------------------------------------------------------------------------------------------|-----------------------------------------------------------------|-----------------------------------------------------------------------------------------------------------------------|------------------|------------------|------------------|------------------|------------------|--------------------|-------------------------------------------------|--------------------------|
| | | | | ปี ๒๕๖๖ (บาท) | ปี ๒๕๖๗ (บาท) | ปี ๒๕๖๘ (บาท) | ปี ๒๕๖๙ (บาท) | ปี ๒๕๗๐ (บาท) | | | |
| ๒๒. | โครงการปรับปรุงถนนทางเข้าซอยท่าไม้ ๕๙ (ซอยตันโพธิ์) หมู่ที่ ๘ | เพื่อให้ประชาชนได้รับความสะดวกในการสัญจรไปมา | ปรับปรุงถนนแบบเทคอนกรีตหนา ๐.๑๕ เมตร คิดเป็นพื้นที่ประมาณ ๒๐.๔๐ ตารางเมตร (รายละเอียดตามแบบแปลนของเทศบาลฯ) | - | - | ๔๕,๐๐๐ | - | - | ๑ เส้น | ประชาชนได้รับความสะดวกในการสัญจรไปมา | กองช่าง |
| ๒๓. | โครงการติดตั้งการ์ดเรล Guard Rail (ราวเหล็กกั้นถนน) บริเวณหมู่ที่ ๘ หมู่ที่ ๕ เชื่อมต่อหมู่ที่ ๗ | เพื่อช่วยให้การเดินทางสัญจรไปมาของประชาชนมีความปลอดภัยเพิ่มขึ้น | ติดตั้งการ์ดเรล Guard Rail (ราวเหล็กกั้นถนน) ยาว ๑๘ เมตร (รายละเอียดตามแบบแปลนของเทศบาลฯ) | - | - | - | ๕๑,๐๐๐ | - | ๓ แห่ง | ประชาชนได้รับความปลอดภัยเพิ่มขึ้นในการสัญจรไปมา | กองช่าง |
| ๒๔. | โครงการติดตั้งการ์ดเรล Guard Rail (ราวเหล็กกั้นถนน) ข้างคลองส่งน้ำสายใหญ่ฝั่งซ้าย(ฝั่งซ้ายและขวา) หมู่ที่ ๔,๖,๗,๘,๙ | เพื่อช่วยให้การเดินทางสัญจรไปมาของประชาชนมีความปลอดภัยเพิ่มขึ้น | ติดตั้งการ์ดเรล Guard Rail (ราวเหล็กกั้นถนน) รวมความยาวทั้ง ๒ ฝั่ง ประมาณ ๙,๕๓๔ เมตร (รายละเอียดตามแบบแปลนของเทศบาลฯ) | - | - | - | ๒๐,๖๗๔,๐๐๐ | - | ๒ ฝั่ง | ประชาชนได้รับความปลอดภัยเพิ่มขึ้นในการสัญจรไปมา | กองช่าง |

| ที่ | โครงการ | วัตถุประสงค์ | เป้าหมาย (ผลผลิตของโครงการ) | งบประมาณ | | | | | ตัวชี้วัด (KPI) | ผลที่คาดว่าจะได้รับ | หน่วยงานที่รับผิดชอบหลัก |
|-----|-----------------------------------------------------------------------------------------|------------------------------------------------------------------------------------------------|--------------------------------------------------------------------------------------------------------------------------------------------------------------------|------------------|------------------|------------------|------------------|------------------|--------------------|----------------------------------------------------------------------------------------|--------------------------|
| | | | | ปี ๒๕๖๖ (บาท) | ปี ๒๕๖๗ (บาท) | ปี ๒๕๖๘ (บาท) | ปี ๒๕๖๙ (บาท) | ปี ๒๕๗๐ (บาท) | | | |
| ๒๕. | โครงการก่อสร้างถนนแอสฟัลท์ติกคอนกรีตซอยท่าไม้ ๕๖ (ข้างร้านค้าส่ง) หมู่ที่ ๖ | เพื่อให้ประชาชนได้รับความสะดวกในการสัญจรไปมา | ก่อสร้างถนนแอสฟัลท์ติกคอนกรีตกว้าง ๖ เมตร ยาว ๑๙๒ เมตร หรือมีพื้นที่ดำเนินการไม่น้อยกว่า ๑,๑๕๒ ตารางเมตร (รายละเอียดตามแบบแปลนของเทศบาลฯ) | - | - | - | ๕๑๙,๐๐๐ | - | ๑ เส้น | ประชาชนได้รับความสะดวกในการสัญจรไปมา | กองช่าง |
| ๒๖. | โครงการก่อสร้างถนนคสล. หมู่ที่ ๔ ซอยข้างโรงงานน้ำตาลนิวกุงไทย | เพื่อให้ประชาชนได้รับความสะดวกในการสัญจรไปมา | ก่อสร้างถนน คสล. กว้าง ๕ เมตร ยาว ๑๙๒ เมตร หรือมีพื้นที่ดำเนินการไม่น้อยกว่า ๙๖๐ ตารางเมตร (รายละเอียดตามแบบแปลนของเทศบาลฯ) | - | - | - | ๕๒๘,๐๐๐ | - | ๑ เส้น | ประชาชนได้รับความสะดวกในการสัญจรไปมา | กองช่าง |
| ๒๗. | โครงการปรับปรุงถนนแอสฟัลท์ติกคอนกรีตพร้อมปรับปรุงรางระบายน้ำบริเวณท่าไม้ซอย ๘ หมู่ที่ ๕ | เพื่อให้ประชาชนได้รับความสะดวกในการสัญจรไปมาเพื่อเป็นการเพิ่มประสิทธิภาพในการระบายน้ำเขตเทศบาล | ปรับปรุงถนนแอสฟัลท์ติกคอนกรีต กว้าง ๕ เมตร ยาว ๒๒๓ เมตร พร้อมปรับปรุงรางระบายน้ำ โดยมีพื้นที่ดำเนินการไม่น้อยกว่า ๑,๑๑๕ ตารางเมตร (รายละเอียดตามแบบแปลนของเทศบาลฯ) | - | - | - | - | ๑,๗๐๐,๐๐๐ | ๑ เส้น | ประชาชนได้รับความสะดวกในการสัญจรไปมา สามารถป้องกันและแก้ไขปัญหา น้ำท่วมขังในเขตพื้นที่ | กองช่าง |

| ที่ | โครงการ | วัตถุประสงค์ | เป้าหมาย (ผลผลิตของโครงการ) | งบประมาณ | | | | | ตัวชี้วัด (KPI) | ผลที่คาดว่าจะได้รับ | หน่วยงานที่รับผิดชอบหลัก |
|-----|----------------------------------------------------------|----------------------------------------------|-----------------------------------------------------------------------------------------------------------------------------------------|------------------|------------------|------------------|------------------|------------------|--------------------|-------------------------------------------------------|--------------------------|
| | | | | ปี ๒๕๖๖ (บาท) | ปี ๒๕๖๗ (บาท) | ปี ๒๕๖๘ (บาท) | ปี ๒๕๖๙ (บาท) | ปี ๒๕๗๐ (บาท) | | | |
| ๒๘. | โครงการปรับปรุงถนนแบบ OVERLAY ซอยท่าไม้ ๑๖ หมู่ที่ ๒,๔ | เพื่อให้ประชาชนได้รับความสะดวกในการสัญจรไปมา | ปรับปรุงถนนแบบ OVERLAY ขนาดกว้าง ๔ เมตร ยาว ๘๙๐ เมตร หรือมีพื้นที่ดำเนินการไม่น้อยกว่า ๓,๕๖๐ ตารางเมตร (รายละเอียดตามแบบแปลนของเทศบาลฯ) | - | - | - | - | ๑,๔๒๔,๐๐๐ | ๑ เส้น | ประชาชนได้รับความสะดวกในการสัญจรไปมา | กองช่าง |
| ๒๙. | โครงการก่อสร้างถนนคสล. หมู่ที่ ๑ บริเวณทางเข้าหอถังประปา | เพื่อให้ประชาชนได้รับความสะดวกในการสัญจรไปมา | ก่อสร้างถนน คสล. กว้าง ๓ เมตร ยาว ๑๑๐ เมตร (รายละเอียดตามแบบแปลนของเทศบาลฯ) | - | - | - | - | ๑๘๐,๐๐๐ | ๑ เส้น | ประชาชนได้รับความสะดวกในการสัญจรไปมา | กองช่าง |
| ๓๐. | โครงการติดตั้งป้ายบอกชื่อซอย หมู่ที่ ๑,๒,๓ | เพื่อใช้บอกชื่อบริเวณจุดที่ตั้งของหมู่บ้าน | ติดตั้งป้ายบอกชื่อซอยแบบประติมากรรมอลูมิเนียมลายไทยสำเร็จ ขนาด ๗๕๐x๓๐๐ มิลลิเมตร จำนวน ๙ ป้าย | - | - | - | - | ๑๗๕,๐๐๐ | ๙ ป้าย | ประชาชนได้รับความสะดวกในการค้นหาจุดที่ตั้งของหมู่บ้าน | กองช่าง |

รายละเอียดโครงการพัฒนา
แผนพัฒนาท้องถิ่น (พ.ศ. ๒๕๖๖ – ๒๕๗๐)
เทศบาลตำบลท่าไม้ อำเภอท่ามะกา จังหวัดกาญจนบุรี

- ก. ยุทธศาสตร์จังหวัด ยุทธศาสตร์ที่ ๔ ส่งเสริมการพัฒนาระบบเศรษฐกิจ เขตเศรษฐกิจพิเศษและการค้าชายแดน
- ข. ยุทธศาสตร์การพัฒนาขององค์กรปกครองส่วนท้องถิ่นในเขตจังหวัด ยุทธศาสตร์ที่ ๒ การพัฒนาด้านโครงสร้างพื้นฐาน
๑. ยุทธศาสตร์การพัฒนาขององค์กรปกครองส่วนท้องถิ่น ยุทธศาสตร์ที่ ๑ การพัฒนาระบบสาธารณูปโภคและด้านโครงสร้างพื้นฐาน
- ๑.๑ แผนงานอุตสาหกรรมและการโยธา : แนวทางการแก้ไขปัญหาการระบายน้ำ และการแก้ไขปัญหาน้ำท่วมขัง

| ที่ | โครงการ | วัตถุประสงค์ | เป้าหมาย (ผลผลิตของโครงการ) | งบประมาณ | | | | | ตัวชี้วัด (KPI) | ผลที่คาดว่าจะได้รับ | หน่วยงานที่รับผิดชอบหลัก |
|-----|---------------------------------------------------------------------------------------------|----------------------------------------------------|-------------------------------------------------------------------------------------------------------------------|------------------|------------------|------------------|------------------|------------------|--------------------|-------------------------------------------------------|--------------------------|
| | | | | ปี ๒๕๖๖ (บาท) | ปี ๒๕๖๗ (บาท) | ปี ๒๕๖๘ (บาท) | ปี ๒๕๖๙ (บาท) | ปี ๒๕๗๐ (บาท) | | | |
| ๓๑. | โครงการติดตั้งประตูปิด-เปิดน้ำ หมู่ที่ ๓ บริเวณปากซอยบ้านนายมานิช ละเลศ | เพื่อเป็นการเพิ่มประสิทธิภาพในการระบายน้ำเขตเทศบาล | ติดตั้งประตูปิด-เปิดน้ำโดยใช้ประตูแบบเหล็กหล่อขนาด Ø ๐.๖๐ เมตร พร้อมเครื่องยกพวงมาลัยและอุปกรณ์ติดตั้งจำนวน ๑ ชุด | ๕๗,๐๐๐ | - | - | - | - | ๑ แห่ง | สามารถป้องกันและแก้ไขปัญหาน้ำท่วมขังในพื้นที่ | กองช่าง |
| ๓๒. | โครงการปรับปรุงท่อรับน้ำจากคลองชลประทานเพื่อใช้ในการเกษตรกรรม หมู่ที่ ๓ บริเวณแยกตู้น้ำดื่ม | เพื่อให้ประชาชนมีน้ำใช้สำหรับการเกษตร | ปรับปรุงท่อรับน้ำโดยใช้ท่อ PVC ขนาด ๑๒ นิ้ว ชั้น ๘.๕ ความยาวไม่น้อยกว่า ๔๐ เมตร | ๖๗,๐๐๐ | - | - | - | - | ๑ แห่ง | ประชาชนมีน้ำสำหรับใช้ในการเกษตรอย่างเพียงพอและทั่วถึง | กองช่าง |

| ที่ | โครงการ | วัตถุประสงค์ | เป้าหมาย (ผลผลิตของโครงการ) | งบประมาณ | | | | | ตัวชี้วัด (KPI) | ผลที่คาดว่าจะได้รับ | หน่วยงานที่รับผิดชอบหลัก |
|-----|-----------------------------------------------------------------------------------------------------------------------|----------------------------------------------------|----------------------------------------------------------------------------------------------------|------------------|------------------|------------------|------------------|------------------|--------------------|---------------------------------------------------|--------------------------|
| | | | | ปี ๒๕๖๖ (บาท) | ปี ๒๕๖๗ (บาท) | ปี ๒๕๖๘ (บาท) | ปี ๒๕๖๙ (บาท) | ปี ๒๕๗๐ (บาท) | | | |
| ๓๓. | โครงการก่อสร้างรางระบายน้ำ คสล. หมู่ที่ ๘ เริ่มต้นบริเวณซอยบ้านนายอดิศักดิ์ ระดับแก้ว เชื่อมต่อท่อระบายน้ำเดิม | เพื่อเป็นการเพิ่มประสิทธิภาพในการระบายน้ำเขตเทศบาล | ก่อสร้างรางระบายน้ำ คสล. กว้าง ๐.๕๐ เมตร ยาว ๓๕ เมตร พร้อมฝาดะแกรงเหล็ก | ๖๓,๐๐๐ | - | - | - | - | ๑ แห่ง | สามารถป้องกันและแก้ไขปัญหา น้ำท่วมขังในเขตพื้นที่ | กองช่าง |
| ๓๔. | โครงการก่อสร้างรางระบายน้ำ คสล. หมู่ที่ ๗ ซอยบ้านนายวล ใจทำ | เพื่อเป็นการเพิ่มประสิทธิภาพในการระบายน้ำเขตเทศบาล | ก่อสร้างรางระบายน้ำ คสล. กว้าง ๐.๕๐ เมตรพร้อมฝาดะแกรงเหล็ก รวมความยาวไม่น้อยกว่า ๕๗ เมตร | ๑๑๐,๐๐๐ | - | - | - | - | ๑ แห่ง | สามารถป้องกันและแก้ไขปัญหา น้ำท่วมขังในเขตพื้นที่ | กองช่าง |
| ๓๕. | โครงการวางท่อระบายน้ำ คสล. พร้อมบ่อพักหมู่ที่ ๖ บริเวณตรงข้ามบ้านเลขที่ ๓๐/๔ เชื่อมต่อท่อระบายน้ำเดิมบริเวณหอดังประปา | เพื่อเป็นการเพิ่มประสิทธิภาพในการระบายน้ำเขตเทศบาล | วางท่อระบายน้ำ คสล. ขนาด Ø ๐.๖๐ เมตร ชนิดปากลิ้นรางพร้อมบ่อพัก คสล. รวมความยาวไม่น้อยกว่า ๔๐๓ เมตร | ๘๘๖,๐๐๐ | - | - | - | - | ๑ แห่ง | สามารถป้องกันและแก้ไขปัญหา น้ำท่วมขังในเขตพื้นที่ | กองช่าง |

| ที่ | โครงการ | วัตถุประสงค์ | เป้าหมาย (ผลผลิตของโครงการ) | งบประมาณ | | | | | ตัวชี้วัด (KPI) | ผลที่คาดว่าจะได้รับ | หน่วยงานที่รับผิดชอบหลัก |
|-----|------------------------------------------------------------------------------------------------|----------------------------------------------------|-----------------------------------------------------------------------------|------------------|------------------|------------------|------------------|------------------|--------------------|---------------------------------------------------|--------------------------|
| | | | | ปี ๒๕๖๖ (บาท) | ปี ๒๕๖๗ (บาท) | ปี ๒๕๖๘ (บาท) | ปี ๒๕๖๙ (บาท) | ปี ๒๕๗๐ (บาท) | | | |
| ๓๖. | โครงการก่อสร้างคลองตาดคอนกรีต หมู่ที่ ๓ เริ่มจากคลองเดิมสิ้นสุดบริเวณโรงคลุมเครื่องออกกำลังกาย | เพื่อเป็นการเพิ่มประสิทธิภาพในการระบายน้ำเขตเทศบาล | ก่อสร้างคลองตาดคอนกรีตปากคลองกว้าง ๒ เมตร ลึก ๐.๘๐ เมตร ยาว ๖๘๐ เมตร | ๒,๐๔๐,๐๐๐ | - | - | - | - | ๑ แห่ง | สามารถป้องกันและแก้ไขปัญหา น้ำท่วมขังในเขตพื้นที่ | กองช่าง |
| ๓๗. | โครงการปรับปรุงรางระบายน้ำ คสล. หมู่ที่ ๖ บริเวณหน้าห้องแถวตรงหน้าบ้านวงศาโรจน์ | เพื่อเป็นการเพิ่มประสิทธิภาพในการระบายน้ำเขตเทศบาล | ปรับปรุงรางระบายน้ำ คสล. โดยการยกระดับความสูงของราง ความยาวรวม ๗๕ เมตร | ๖๓,๐๐๐ | - | - | - | - | ๑ แห่ง | สามารถป้องกันและแก้ไขปัญหา น้ำท่วมขังในเขตพื้นที่ | กองช่าง |
| ๓๘. | โครงการก่อสร้างรางระบายน้ำ คสล. หมู่ที่ ๒ เริ่มต้นบริเวณหน้าบ้านนางสุนันท์ใจผ่อง สุดคลองดิน | เพื่อเป็นการเพิ่มประสิทธิภาพในการระบายน้ำเขตเทศบาล | ก่อสร้างรางระบายน้ำ คสล. ขนาดกว้าง ๐.๕๐ เมตร พร้อมฝาตะแกรงเหล็กยาว ๓๐๕ เมตร | ๕๔๙,๐๐๐ | - | - | - | - | ๑ แห่ง | สามารถป้องกันและแก้ไขปัญหา น้ำท่วมขังในเขตพื้นที่ | กองช่าง |

| ที่ | โครงการ | วัตถุประสงค์ | เป้าหมาย (ผลผลิตของโครงการ) | งบประมาณ | | | | | ตัวชี้วัด (KPI) | ผลที่คาดว่าจะได้รับ | หน่วยงานที่รับผิดชอบหลัก |
|-----|-------------------------------------------------------------------------------------------------------------------|----------------------------------------------------|-------------------------------------------------------------------------------------------------------------------|------------------|------------------|------------------|------------------|------------------|--------------------|---------------------------------------------------|--------------------------|
| | | | | ปี ๒๕๖๖ (บาท) | ปี ๒๕๖๗ (บาท) | ปี ๒๕๖๘ (บาท) | ปี ๒๕๖๙ (บาท) | ปี ๒๕๗๐ (บาท) | | | |
| ๓๙. | โครงการติดตั้งประตูปิด-เปิดน้ำหมู่ที่ ๑ บริเวณหลังศาลาประชาคม หมู่ที่ ๙ | เพื่อเป็นการเพิ่มประสิทธิภาพในการระบายน้ำเขตเทศบาล | ติดตั้งประตูปิด-เปิดน้ำโดยใช้ประตูแบบเหล็กหล่อขนาด Ø ๐.๔๐ เมตร พร้อมเครื่องยกพวงมาลัยและอุปกรณ์ติดตั้งจำนวน ๑ ชุด | ๔๕,๐๐๐ | - | - | - | - | ๑ แห่ง | สามารถป้องกันและแก้ไขปัญหา น้ำท่วมขังในเขตพื้นที่ | กองช่าง |
| ๔๐. | โครงการก่อสร้างท่อลอดชนิด คสล. บริเวณบ้านนายวสันต์ทองแฉล้ม หมู่ที่ ๑๐ | เพื่อเป็นการเพิ่มประสิทธิภาพในการระบายน้ำเขตเทศบาล | ก่อสร้างท่อลอดชนิด คสล. ขนาด Ø ๐.๓๐ เมตร จำนวน ๕ เมตร | - | ๓๖,๐๐๐ | - | - | - | ๑ แห่ง | สามารถป้องกันและแก้ไขปัญหา น้ำท่วมขังในเขตพื้นที่ | กองช่าง |
| ๔๑. | โครงการปรับปรุงรางระบายน้ำ คสล. หมู่ที่ ๖ | เพื่อเป็นการเพิ่มประสิทธิภาพในการระบายน้ำเขตเทศบาล | ปรับปรุงรางระบายน้ำ คสล. โดยการยกระดับความสูงของรางระบายน้ำความยาวรวม ๗๕ เมตร | - | ๖๓,๐๐๐ | - | - | - | ๑ แห่ง | สามารถป้องกันและแก้ไขปัญหา น้ำท่วมขังในเขตพื้นที่ | กองช่าง |
| ๔๒. | โครงการก่อสร้างรางระบายน้ำ คสล. หมู่ที่ ๖ ท่าไม้ซอย ๒๗ เริ่มต้นจากบ่อพักเดิมเชื่อมต่อรางระบายน้ำเดิมบริเวณห้องแถว | เพื่อเป็นการเพิ่มประสิทธิภาพในการระบายน้ำเขตเทศบาล | ก่อสร้างรางระบายน้ำ คสล. ขนาดกว้าง ๐.๕๐ เมตร ยาว ๕๘ เมตร พร้อมฝาดะแกรงเหล็ก | - | ๑๐๔,๐๐๐ | - | - | - | ๑ แห่ง | สามารถป้องกันและแก้ไขปัญหา น้ำท่วมขังในเขตพื้นที่ | กองช่าง |

| ที่ | โครงการ | วัตถุประสงค์ | เป้าหมาย (ผลผลิตของโครงการ) | งบประมาณ | | | | | ตัวชี้วัด (KPI) | ผลที่คาดว่าจะได้รับ | หน่วยงานที่รับผิดชอบหลัก |
|-----|-------------------------------------------------------------------------------------------------------------|-------------------------------------------------------------------------|----------------------------------------------------------------------------------------------------------------------------|------------------|------------------|------------------|------------------|------------------|--------------------|--------------------------------------------------------------------|--------------------------|
| | | | | ปี ๒๕๖๖ (บาท) | ปี ๒๕๖๗ (บาท) | ปี ๒๕๖๘ (บาท) | ปี ๒๕๖๙ (บาท) | ปี ๒๕๗๐ (บาท) | | | |
| ๔๓. | โครงการวางท่อระบายน้ำพร้อมบ่อพักคสล. ศูนย์พัฒนาเด็กเล็ก (หลังใหม่) | เพื่อให้เกิดความสะอาดเรียบร้อยและปลอดภัยตามมาตรฐานของศูนย์พัฒนาเด็กเล็ก | วางท่อระบายน้ำขนาด ๑๐.๔๐ เมตร ชนิดปากลิ้นรางพร้อมบ่อพัก คสล. รวมความยาวไม่น้อยกว่า ๕๗ เมตร(รายละเอียดตามแบบแปลนของเทศบาลฯ) | - | ๑๐๒,๐๐๐ | - | - | - | ๑ แห่ง | สามารถป้องกันและแก้ไขปัญหาน้ำท่วมขังในเขตพื้นที่ศูนย์พัฒนาเด็กเล็ก | กองการศึกษา |
| ๔๔. | โครงการติดตั้งประตูปิด-เปิดน้ำหมู่ที่ ๓ บริเวณคลองแยกจากคลองบางแก้วใกล้บ้านนางเครือวัลย์ จำปาคำ | เพื่อเป็นการเพิ่มประสิทธิภาพในการระบายน้ำเขตเทศบาล | ติดตั้งประตูปิด-เปิดน้ำโดยใช้ประตูแบบเหล็กหล่อขนาด ๑๐.๔๐ เมตร พร้อมเครื่องยกพวงมาลัยและอุปกรณ์ติดตั้งจำนวน ๑ ชุด | - | - | ๖๕,๐๐๐ | - | - | ๑ แห่ง | สามารถป้องกันและแก้ไขปัญหาน้ำท่วมขังในเขตพื้นที่ | กองช่าง |
| ๔๕. | โครงการก่อสร้างรางระบายน้ำ คสล. เพื่อเชื่อมต่อรางระบายน้ำเดิมบริเวณซอยท่าไม้ ๘ หมู่ที่ ๕ เชื่อมต่อหมู่ที่ ๗ | เพื่อเป็นการเพิ่มประสิทธิภาพในการระบายน้ำเขตเทศบาล | ก่อสร้างรางระบายน้ำ คสล. ขนาดกว้าง ๐.๘๐ เมตร ยาว ๗ เมตร | - | - | - | ๕๕,๐๐๐ | - | ๑ แห่ง | สามารถป้องกันและแก้ไขปัญหาน้ำท่วมขังในเขตพื้นที่ | กองช่าง |

| ที่ | โครงการ | วัตถุประสงค์ | เป้าหมาย (ผลผลิตของโครงการ) | งบประมาณ | | | | | ตัวชี้วัด (KPI) | ผลที่คาดว่าจะ ได้รับ | หน่วยงานที่ รับผิดชอบ หลัก |
|------------------------|----------------------------------------------------------------------------------------------------------------------|----------------------------------------------------------------|-----------------------------------------------------------------------------------------------------------------|------------------|------------------|------------------|------------------|------------------|--------------------|--------------------------------------------------------------|----------------------------------|
| | | | | ปี ๒๕๖๖ (บาท) | ปี ๒๕๖๗ (บาท) | ปี ๒๕๖๘ (บาท) | ปี ๒๕๖๙ (บาท) | ปี ๒๕๗๐ (บาท) | | | |
| ๔๖. | โครงการก่อสร้าง กำแพงกันดินและ ท่อลอด หมู่ที่ ๓ ลำห้วยปลายยาง บริเวณบ้านนายศรีสุข ชมพูศ | เพื่อเป็นการเพิ่ม ประสิทธิภาพใน การระบายน้ำเขต เทศบาล | ก่อสร้างกำแพงกันดิน ยาว ๒๘ เมตร (๒ ฝั่ง) พร้อมวางท่อลอด ขนาด Ø๑.๐๐ เมตร จำนวน ๘ ท่อน/แถว (๒ แถว) | - | - | - | ๔๘๕,๐๐๐ | - | ๑ แห่ง | สามารถป้องกัน และแก้ไขปัญหาน้ำ ท่วมขังในเขต พื้นที่ | กองช่าง |
| ๔๗. | โครงการก่อสร้าง กำแพงกันดินและ ท่อลอด หมู่ที่ ๓ ลำห้วยปลายยาง บริเวณคอกวัวบ้าน นายสมพงษ์ สงฆ์ พรหม | เพื่อเป็นการเพิ่ม ประสิทธิภาพใน การระบายน้ำเขต เทศบาล | ก่อสร้างกำแพงกันดิน ยาว ๗ เมตร (๒ ฝั่ง) พร้อมวางท่อลอด ขนาด Ø๑.๐๐ เมตร จำนวน ๖ ท่อน/แถว (๒ แถว) | - | - | - | - | ๑๕๘,๐๐๐ | ๑ แห่ง | สามารถป้องกัน และแก้ไขปัญหาน้ำ ท่วมขังในเขต พื้นที่ | กองช่าง |
| ๔๘. | โครงการวางท่อ ระบายน้ำเพื่อเชื่อม ต่อกับทางหลวง บริเวณท่าไม้ซอย ๖ หมู่ที่ ๗ | เพื่อเป็นการเพิ่ม ประสิทธิภาพใน การระบายน้ำเขต เทศบาล | วางท่อระบายน้ำขนาด Ø๑.๐๐ เมตร ยาว ๕ เมตร | - | - | - | - | ๖๐,๐๐๐ | ๑ แห่ง | สามารถป้องกัน และแก้ไขปัญหาน้ำ ท่วมขังในเขต พื้นที่ | กองช่าง |
| รวม.....๔๘.....โครงการ | | | | ๔,๕๓๐,๐๐๐ | ๒๔,๔๙๓,๐๐๐ | ๕๓๕,๐๐๐ | ๒๒,๘๕๒,๐๐๐ | ๓,๖๙๗,๐๐๐ | - | - | - |

รายละเอียดโครงการพัฒนา

แผนพัฒนาท้องถิ่น (พ.ศ. ๒๕๖๖ – ๒๕๗๐)

เทศบาลตำบลท่าไม้ อำเภอท่ามะกา จังหวัดกาญจนบุรี

ก. ยุทธศาสตร์จังหวัด ยุทธศาสตร์ที่ ๔ ส่งเสริมการพัฒนาระบบเศรษฐกิจ เขตเศรษฐกิจพิเศษ และการค้าชายแดน

ข. ยุทธศาสตร์การพัฒนาขององค์กรปกครองส่วนท้องถิ่นในเขตจังหวัด ยุทธศาสตร์ที่ ๒ การพัฒนาด้านโครงสร้างพื้นฐาน

๑. ยุทธศาสตร์การพัฒนาขององค์กรปกครองส่วนท้องถิ่น ยุทธศาสตร์ที่ ๑ การพัฒนาระบบสาธารณูปโภคและด้านโครงสร้างพื้นฐาน

๑.๒ แผนงานเคหะและชุมชน

| ที่ | โครงการ | วัตถุประสงค์ | เป้าหมาย (ผลผลิตของโครงการ) | งบประมาณ | | | | | ตัวชี้วัด (KPI) | ผลที่คาดว่าจะได้รับ | หน่วยงานที่รับผิดชอบหลัก |
|-----------------------|-----------------------------------------------------------------------------------------------------|--------------------------------------------------------------------------------------------|-------------------------------------------------------------------------|------------------|------------------|------------------|------------------|------------------|--------------------|--------------------------------------------------------------------------|--------------------------|
| | | | | ปี ๒๕๖๖ (บาท) | ปี ๒๕๖๗ (บาท) | ปี ๒๕๖๘ (บาท) | ปี ๒๕๖๙ (บาท) | ปี ๒๕๗๐ (บาท) | | | |
| ๑. | โครงการขยายเขตไฟฟ้าแรงต่ำพร้อมติดตั้งคอมไฟสาธารณะประโยชน์ซอยบ้านนายสมคิด บัวจิบ หมู่ที่ ๗ | เพื่อให้ประชาชนมีไฟฟ้าใช้อย่างเพียงพอและทั่วถึง และมีไฟฟ้าส่องสว่างใช้ในการสัญจรในยามวิกาล | ขยายเขตไฟฟ้าแรงต่ำพร้อมติดตั้งคอมไฟสาธารณะประโยชน์ระยะทางยาว ๗๐ เมตร | ๑๓๔,๐๐๐ | - | - | - | - | ๑ แห่ง | ประชาชนมีไฟฟ้าใช้อย่างเพียงพอและทั่วถึง มีไฟฟ้าส่องสว่างใช้ในการสัญจรยาม | กองช่าง |
| ๒. | โครงการขยายเขตไฟฟ้าแรงต่ำพร้อมติดตั้งคอมไฟสาธารณะประโยชน์หมู่ที่ ๓ เชื่อมต่อหมู่ที่ ๑ สายบ่อขยะใหม่ | เพื่อให้ประชาชนมีไฟฟ้าใช้อย่างเพียงพอและทั่วถึง และมีไฟฟ้าส่องสว่างใช้ในการสัญจรในยามวิกาล | ขยายเขตไฟฟ้าแรงต่ำพร้อมติดตั้งคอมไฟสาธารณะประโยชน์ระยะทางยาว ๑,๗๑๓ เมตร | ๒,๘๐๐,๐๐๐ | - | - | - | - | ๑ แห่ง | ประชาชนมีไฟฟ้าใช้อย่างเพียงพอและทั่วถึง มีไฟฟ้าส่องสว่างใช้ในการสัญจร | กองช่าง |
| รวม.....๒.....โครงการ | | | | ๒,๙๓๔,๐๐๐ | - | - | - | - | - | - | - |

รายละเอียดโครงการพัฒนา
แผนพัฒนาท้องถิ่น (พ.ศ. ๒๕๖๖ – ๒๕๗๐)
เทศบาลตำบลท่าไม้ อำเภอท่ามะกา จังหวัดกาญจนบุรี

- ก. ยุทธศาสตร์จังหวัด ยุทธศาสตร์ที่ ๔ ส่งเสริมการพัฒนาระบบเศรษฐกิจ เขตเศรษฐกิจพิเศษ และการค้าชายแดน
ข. ยุทธศาสตร์การพัฒนาขององค์กรปกครองส่วนท้องถิ่นในเขตจังหวัด ยุทธศาสตร์ที่ ๒ การพัฒนาด้านโครงสร้างพื้นฐาน
๑. ยุทธศาสตร์การพัฒนาขององค์กรปกครองส่วนท้องถิ่น ยุทธศาสตร์ที่ ๑ การพัฒนาระบบสาธารณูปโภคและด้านโครงสร้างพื้นฐาน
๑.๓ แผนงานการพาณิชย์

| ที่ | โครงการ | วัตถุประสงค์ | เป้าหมาย (ผลผลิตของโครงการ) | งบประมาณ | | | | | ตัวชี้วัด (KPI) | ผลที่คาดว่าจะได้รับ | หน่วยงานที่ รับผิดชอบหลัก |
|-----|------------------------------------------------------------------------------------------------------------------------------|-----------------------------------------------------------------------|-------------------------------------------------------------------------------------------------------------------------|------------------|------------------|------------------|------------------|------------------|--------------------|-------------------------------------------|------------------------------|
| | | | | ปี ๒๕๖๖ (บาท) | ปี ๒๕๖๗ (บาท) | ปี ๒๕๖๘ (บาท) | ปี ๒๕๖๙ (บาท) | ปี ๒๕๗๐ (บาท) | | | |
| ๑. | โครงการเปลี่ยนท่อเมนประปาหมู่ที่ ๑ (บ้านหนองเขมร) ซอยท่าไม้ ๔๑ ถึงบ้านนายคณิง สุขศรี | เพื่อให้น้ำประปามีอัตราการไหลแรงขึ้นและเพื่อปรับปรุงคุณภาพของน้ำประปา | วางท่อเมนประปาโดยใช้ท่อ PVC ขนาด ๑๓ นิ้วชนิดปลายบานชั้น ๑๓.๕ ระยะทาง ๑,๒๓๓ เมตร (รายละเอียดตามแบบแปลนของเทศบาลฯ) | ๔๕๕,๐๐๐ | - | - | - | - | ๑,๒๓๓ เมตร | น้ำประปามีอัตราการไหลแรงขึ้นและมีคุณภาพดี | กองประปา |
| ๒. | โครงการเปลี่ยนท่อเมนประปาหมู่ที่ ๙ (บ้านดอนแจ่ง)บริเวณบ้านนายวีระ พิทักษ์สินธุ์ถึงบ้านนายวิเชียร อินทปัทม์และนางยุพิน สมพงษ์ | เพื่อให้น้ำประปามีอัตราการไหลแรงขึ้นและเพื่อปรับปรุงคุณภาพของน้ำประปา | เปลี่ยนท่อเมนประปาโดยใช้ท่อ PVC ขนาด ๑๓ นิ้วชนิดปลายบานชั้น ๑๓.๕ ระยะทาง ๑,๓๕๔ เมตร (รายละเอียดตามแบบแปลนของเทศบาลฯ) | ๕๑๕,๐๐๐ | - | - | - | - | ๑,๓๕๔ เมตร | น้ำประปามีอัตราการไหลแรงขึ้นและมีคุณภาพดี | กองประปา |

| ที่ | โครงการ | วัตถุประสงค์ | เป้าหมาย (ผลผลิตของโครงการ) | งบประมาณ | | | | | ตัวชี้วัด (KPI) | ผลที่คาดว่าจะได้รับ | หน่วยงานที่รับผิดชอบหลัก |
|-----|-------------------------------------------------------------------------------------------------------|-------------------------------------------------------------------------|-------------------------------------------------------------------------------------------------------------------------------------------------------------------------------------------------------------------------------------------|------------------|------------------|------------------|------------------|------------------|--------------------|--------------------------------------------------------------------------------------------|--------------------------|
| | | | | ปี ๒๕๖๖ (บาท) | ปี ๒๕๖๗ (บาท) | ปี ๒๕๖๘ (บาท) | ปี ๒๕๖๙ (บาท) | ปี ๒๕๗๐ (บาท) | | | |
| ๓. | โครงการเจาะบ่อบาดาลใหม่พร้อมติดตั้งปั๊มซับเมอร์สบริเวณหอถังประปา หมู่ที่ ๑ บ้านลาดปลาทราย (หอถังใหม่) | เพื่อเป็นการเพิ่มการผลิตน้ำประปาให้เพียงพอต่อความต้องการของประชาชน | เจาะบ่อบาดาลใหม่ขนาด ๕ นิ้ว ความลึกไม่น้อยกว่า ๔๐ เมตร หรือ ๒๐ วา หรือจนกว่าจะได้น้ำที่มีคุณภาพและปริมาณเพียงพอต่อการผลิตน้ำประปา รวมไปถึงตรวจคุณภาพน้ำใต้ดินพร้อมติดตั้งปั๊มซับเมอร์สขนาด ๓HP ๒๒๐ โวลต์ (รายละเอียดตามแบบแปลนของเทศบาลฯ) | - | ๑๓๗,๕๐๐ | - | - | - | ๑ แห่ง | ขยายการผลิตการให้บริการน้ำประปาทำให้ประชาชนในเขตพื้นที่มีน้ำประปาใช้อย่างเพียงพอและทั่วถึง | กองประปา |
| ๔. | โครงการเปลี่ยนท่อเมนประปาหมู่ที่ ๙ บริเวณสำนักงานเทศบาลตำบลท่าไม้ถึงบ้านนางสมหมาย เลิศหาญ หมู่ที่ ๑๐ | เพื่อให้มีน้ำประปามีอัตราการไหลแรงขึ้นและเพื่อปรับปรุงคุณภาพของน้ำประปา | เปลี่ยนท่อเมนประปาโดยใช้ท่อ PVC ขนาด Ø๓ นิ้วชนิดปลายบานชั้น ๑๓.๕ ระยะทาง ๒,๐๘๙ เมตร (รายละเอียดตามแบบแปลนของเทศบาลฯ) | - | ๗๕๕,๐๐๐ | - | - | - | ๒,๐๘๙ เมตร | น้ำประปามีอัตราการไหลแรงขึ้นและมีคุณภาพดี | กองประปา |

| ที่ | โครงการ | วัตถุประสงค์ | เป้าหมาย (ผลผลิตของโครงการ) | งบประมาณ | | | | | ตัวชี้วัด (KPI) | ผลที่คาดว่าจะได้รับ | หน่วยงานที่รับผิดชอบหลัก |
|-----------------------|------------------------------------------------------------------------------------------------------------------------|-----------------------------------------------------------------------|----------------------------------------------------------------------------------------------------------------------|------------------|------------------|------------------|------------------|------------------|--------------------|-------------------------------------------|--------------------------|
| | | | | ปี ๒๕๖๖ (บาท) | ปี ๒๕๖๗ (บาท) | ปี ๒๕๖๘ (บาท) | ปี ๒๕๖๙ (บาท) | ปี ๒๕๗๐ (บาท) | | | |
| ๕. | โครงการเปลี่ยนท่อเมนประปาหมู่บ้านที่ ๙ บริเวณศาลาอเนกประสงค์ หมู่ที่ ๙ ถึงบริเวณคลองชลประทาน(คลองเล็ก) ช่างวัดศรีอพนัน | เพื่อให้น้ำประปามีอัตราการไหลแรงขึ้นและเพื่อปรับปรุงคุณภาพของน้ำประปา | เปลี่ยนท่อเมนประปาโดยใช้ท่อ PVC ขนาด Ø๓ นิ้วชนิดปลายบานชั้น ๑๓.๕ ระยะทาง ๖๔๕ เมตร (รายละเอียดตามแบบแปลนของเทศบาลฯ) | - | - | ๒๕๕,๐๐๐ | - | - | ๖๔๕ เมตร | น้ำประปามีอัตราการไหลแรงขึ้นและมีคุณภาพดี | กองประปา |
| ๖. | โครงการเปลี่ยนท่อเมนประปาหมู่บ้านที่ ๔ บริเวณบ้านนางฐิติมา ผ่องใส ถึงบริเวณบ้านนางภาสนา บุญเกิดกาญจนะ | เพื่อให้น้ำประปามีอัตราการไหลแรงขึ้นและเพื่อปรับปรุงคุณภาพของน้ำประปา | เปลี่ยนท่อเมนประปาโดยใช้ท่อ PVC ขนาด Ø๓ นิ้วชนิดปลายบานชั้น ๑๓.๕ ระยะทาง ๑,๖๑๐ เมตร (รายละเอียดตามแบบแปลนของเทศบาลฯ) | - | - | ๕๗๕,๐๐๐ | - | - | ๑,๖๑๐ เมตร | น้ำประปามีอัตราการไหลแรงขึ้นและมีคุณภาพดี | กองประปา |
| รวม.....๖.....โครงการ | | | | ๙๗๐,๐๐๐ | ๘๙๒,๕๐๐ | ๘๓๐,๐๐๐ | - | - | - | - | - |

รายละเอียดโครงการพัฒนา
แผนพัฒนาท้องถิ่น (พ.ศ. ๒๕๖๖ – ๒๕๗๐)
เทศบาลตำบลท่าไม้ อำเภอท่ามะกา จังหวัดกาญจนบุรี

- ก. ยุทธศาสตร์จังหวัด ยุทธศาสตร์ที่ ๑ การพัฒนาคุณภาพชีวิตประชาชนในทุกมิติ
ข. ยุทธศาสตร์การพัฒนาขององค์กรปกครองส่วนท้องถิ่นในเขตจังหวัด ยุทธศาสตร์ที่ ๓ การพัฒนาด้านสังคมและคุณภาพชีวิต
๒. ยุทธศาสตร์การพัฒนาขององค์กรปกครองส่วนท้องถิ่น ยุทธศาสตร์ที่ ๒ การพัฒนาคุณภาพชีวิตและคุณค่าทางสังคม
๒.๑ แผนงานการศึกษา

| ที่ | โครงการ | วัตถุประสงค์ | เป้าหมาย (ผลผลิตของโครงการ) | งบประมาณ | | | | | ตัวชี้วัด (KPI) | ผลที่คาดว่าจะได้รับ | หน่วยงานที่ รับผิดชอบ หลัก |
|-----|-----------------------------------|------------------------------------------------------------------------------------------------------------------------------------------------------------------------------------|------------------------------------------------------------------------------|------------------|------------------|------------------|------------------|------------------|---------------------------|-----------------------------------------------------------------------|----------------------------------|
| | | | | ปี ๒๕๖๖ (บาท) | ปี ๒๕๖๗ (บาท) | ปี ๒๕๖๘ (บาท) | ปี ๒๕๖๙ (บาท) | ปี ๒๕๗๐ (บาท) | | | |
| ๑. | โครงการสนับสนุนการบริหารสถานศึกษา | เพื่อจ่ายเป็นค่าอาหารกลางวัน ค่าอุปกรณ์การเรียน ค่ากิจกรรมพัฒนาผู้เรียน ค่าจัดการเรียนการสอน(แบบรายหัว)ค่าหนังสือ ค่าเครื่องแบบนักเรียนของศูนย์พัฒนาเด็กเล็กสังกัดเทศบาลตำบลท่าไม้ | จัดซื้ออาหารกลางวัน ค่าจัดการเรียนการสอน(แบบรายหัว) สำหรับศูนย์พัฒนาเด็กเล็ก | ๖๐๐,๐๐๐ | ๖๐๐,๐๐๐ | ๖๐๐,๐๐๐ | ๖๐๐,๐๐๐ | ๖๐๐,๐๐๐ | ศูนย์พัฒนาเด็กเล็ก ๒ แห่ง | ส่งเสริมให้เด็กนักเรียนสุขภาพร่างกายแข็งแรง และมีพัฒนาการเป็นไปตามวัย | กองการศึกษา |

| ที่ | โครงการ | วัตถุประสงค์ | เป้าหมาย (ผลผลิตของโครงการ) | งบประมาณ | | | | | ตัวชี้วัด (KPI) | ผลที่คาดว่าจะได้รับ | หน่วยงานที่รับผิดชอบหลัก |
|-----|---------------------------------------|------------------------------------------------------------------------------------------------------------------------------------------------------------------------------|-------------------------------------------------------------------------------------------------------------------------------------------|------------------|------------------|------------------|------------------|------------------|-----------------------------------------------------------|----------------------------------------------------------------------|--------------------------|
| | | | | ปี ๒๕๖๖ (บาท) | ปี ๒๕๖๗ (บาท) | ปี ๒๕๖๘ (บาท) | ปี ๒๕๖๙ (บาท) | ปี ๒๕๗๐ (บาท) | | | |
| ๒. | โครงการจัดซื้ออาหารเสริม(นม) | เพื่อจ่ายเป็นค่าอาหารเสริม (นม) สำหรับศูนย์พัฒนาเด็กเล็กเทศบาลตำบลท่าไม้เด็กเล็กเทศบาลตำบลท่าไม้และโรงเรียนในสังกัดสำนักงานคณะกรรมการการศึกษาขั้นพื้นฐาน (สพฐ.) ในเขตพื้นที่ | จัดซื้ออาหารเสริม (นม) สำหรับศูนย์พัฒนาเด็กเล็กเทศบาลตำบลท่าไม้และโรงเรียนสังกัดสำนักงานคณะกรรมการการศึกษาขั้นพื้นฐาน (สพฐ.) ในเขตพื้นที่ | ๙๐๐,๐๐๐ | ๙๐๐,๐๐๐ | ๙๐๐,๐๐๐ | ๙๐๐,๐๐๐ | ๙๐๐,๐๐๐ | ศพด. ๒ แห่ง โรงเรียน สังกัด สพฐ. ๒ แห่ง | ส่งเสริมให้เด็กนักเรียนสุขภาพร่างกายแข็งแรงและมีพัฒนาการเป็นไปตามวัย | กองการศึกษา |
| ๓. | โครงการอาหารกลางวันสำหรับเด็กนักเรียน | เพื่อจ่ายเป็นค่าอาหารกลางวันสำหรับเด็กเล็กถึงประถมศึกษาปีที่ ๖ โรงเรียนในสังกัดสำนักงานคณะกรรมการการศึกษาขั้นพื้นฐาน (สพฐ.) ในเขตพื้นที่ | จัดซื้ออาหารกลางวันสำหรับสำหรับเด็กเล็กถึงประถมศึกษาปีที่ ๖ โรงเรียนสังกัดสำนักงานคณะกรรมการการศึกษาขั้นพื้นฐาน(สพฐ.)ในเขตพื้นที่ | ๑,๖๐๐,๐๐๐ | ๑,๖๐๐,๐๐๐ | ๑,๖๐๐,๐๐๐ | ๑,๖๐๐,๐๐๐ | ๑,๖๐๐,๐๐๐ | โรงเรียน สังกัด สพฐ. ๒ แห่ง | ส่งเสริมให้เด็กนักเรียนสุขภาพร่างกายแข็งแรงและมีพัฒนาการเป็นไปตามวัย | กองการศึกษา |

| ที่ | โครงการ | วัตถุประสงค์ | เป้าหมาย (ผลผลิตของโครงการ) | งบประมาณ | | | | | ตัวชี้วัด (KPI) | ผลที่คาดว่าจะได้รับ | หน่วยงานที่รับผิดชอบหลัก |
|-----|--------------------------------------------------------------------------------------|--------------------------------------------------------------------|------------------------------------------------------------------------|------------------|------------------|------------------|------------------|------------------|---------------------------------------|---------------------------------------------------------------------------------------------------|--------------------------|
| | | | | ปี ๒๕๖๖ (บาท) | ปี ๒๕๖๗ (บาท) | ปี ๒๕๖๘ (บาท) | ปี ๒๕๖๙ (บาท) | ปี ๒๕๗๐ (บาท) | | | |
| ๔. | โครงการส่งเสริมการจัดการศึกษาและการเรียนรู้สำหรับโรงเรียนในเขตเทศบาล | เพื่อจ่ายเป็นเงินอุดหนุนให้แก่โรงเรียนในสังกัด (สพฐ.) ในเขตพื้นที่ | โรงเรียนวัดศรีพนัน ๕๐,๐๐๐.- บาท โรงเรียนวัดกระต่ายเต็น ๕๐,๐๐๐.- บาท | ๑๐๐,๐๐๐ | ๑๐๐,๐๐๐ | ๑๐๐,๐๐๐ | ๑๐๐,๐๐๐ | ๑๐๐,๐๐๐ | โรงเรียนในสังกัด สพฐ. ๒ แห่ง | นักเรียนได้นำทักษะประสบการณ์ความรู้ของตนเองไปใช้ในการศึกษาค้นคว้าหาข้อมูลจากแหล่งการเรียนรู้ต่างๆ | กองการศึกษา |
| ๕. | โครงการส่งเสริมเด็กและเยาวชนพัฒนาทักษะอาชีพสำหรับโรงเรียนวัดศรีพนัน | เพื่อจ่ายเป็นเงินอุดหนุนให้แก่โรงเรียนในสังกัด (สพฐ.) ในเขตพื้นที่ | โรงเรียนวัดศรีพนัน | ๕๐,๐๐๐ | ๕๐,๐๐๐ | ๕๐,๐๐๐ | ๕๐,๐๐๐ | ๕๐,๐๐๐ | โรงเรียนในสังกัด สพฐ. ๑ แห่ง | นักเรียนได้นำความรู้ที่ได้รับไปปรับใช้ในชีวิตประจำวันอย่างคุ้มค่าและเกิดประโยชน์ | กองการศึกษา |
| ๖. | โครงการส่งเสริมทักษะอาชีพโดยใช้หลักปรัชญาเศรษฐกิจพอเพียงสำหรับโรงเรียนวัดกระต่ายเต็น | เพื่อจ่ายเป็นเงินอุดหนุนให้แก่โรงเรียนในสังกัด (สพฐ.) ในเขตพื้นที่ | โรงเรียนวัดกระต่ายเต็น | ๕๐,๐๐๐ | ๕๐,๐๐๐ | ๕๐,๐๐๐ | ๕๐,๐๐๐ | ๕๐,๐๐๐ | โรงเรียนในสังกัด สพฐ. ๑ แห่ง | นักเรียนได้นำความรู้ที่ได้รับไปปรับใช้ในชีวิตประจำวันอย่างคุ้มค่าและเกิดประโยชน์ | กองการศึกษา |

| ที่ | โครงการ | วัตถุประสงค์ | เป้าหมาย (ผลผลิตของโครงการ) | งบประมาณ | | | | | ตัวชี้วัด (KPI) | ผลที่คาดว่าจะได้รับ | หน่วยงานที่รับผิดชอบหลัก |
|-----|-------------------------------------------------------------|-------------------------------------------------------------------------------------------------------------------------------------------------------------------------------------|----------------------------------------------------------------------------|------------------|------------------|------------------|------------------|------------------|--------------------|---------------------------------------------------------------------------------------------|--------------------------|
| | | | | ปี ๒๕๖๖ (บาท) | ปี ๒๕๖๗ (บาท) | ปี ๒๕๖๘ (บาท) | ปี ๒๕๖๙ (บาท) | ปี ๒๕๗๐ (บาท) | | | |
| ๗. | โครงการอบรมทัศนศึกษาดูงานศูนย์พัฒนาเด็กเล็กเทศบาลตำบลท่าไม้ | เพื่อจ่ายเป็นค่าใช้จ่ายในโครงการอบรมทัศนศึกษาดูงานศูนย์พัฒนาเด็กเล็ก เช่น ค่าตอบแทนวิทยากร ค่าวัสดุสำนักงาน ค่าอาหาร และเครื่องดื่ม ค่ายานพาหนะการเดินทางตลอดจนรายจ่ายอื่นที่จำเป็น | มีโครงการ/กิจกรรมเสริมพัฒนาการเพื่อจัดการการเรียนรู้ที่เหมาะสมเป็นไปตามวัย | ๘๐,๐๐๐ | ๘๐,๐๐๐ | ๘๐,๐๐๐ | ๘๐,๐๐๐ | ๘๐,๐๐๐ | ศพด. ๒ แห่ง | ผู้ปกครองและนักเรียนศูนย์พัฒนาเด็กเล็กได้นำความรู้ที่ได้รับไปปรับใช้ประโยชน์ได้อย่างเหมาะสม | กองการศึกษา |
| ๘. | โครงการจัดงานวันเด็กแห่งชาติ | เพื่อจ่ายเป็นค่าใช้จ่ายค่าวัสดุอุปกรณ์ที่จำเป็นในการจัดงานตลอดจนรายจ่ายอื่นที่จำเป็นและเกี่ยวข้องในการจัดงาน | เด็กและเยาวชนในเขตเทศบาลตำบลท่าไม้ | ๑๕๐,๐๐๐ | ๑๕๐,๐๐๐ | ๑๕๐,๐๐๐ | ๑๕๐,๐๐๐ | ๑๕๐,๐๐๐ | ๑ ครั้งต่อปี | เด็กและเยาวชนในเขตเทศบาลตำบลท่าไม้ได้เข้าร่วมกิจกรรมและสามารถนำความรู้ไปใช้ได้ อย่างเหมาะสม | กองการศึกษา |

| ที่ | โครงการ | วัตถุประสงค์ | เป้าหมาย (ผลผลิตของโครงการ) | งบประมาณ | | | | | ตัวชี้วัด (KPI) | ผลที่คาดว่าจะได้รับ | หน่วยงานที่รับผิดชอบหลัก |
|-----------------------|------------------------------|--------------------------------------------------------------------------------------------------------------|-----------------------------------------------------------------------------------------------|------------------|------------------|------------------|------------------|------------------|--------------------|-----------------------------------------------------------------------------------------------------|--------------------------|
| | | | | ปี ๒๕๖๖ (บาท) | ปี ๒๕๖๗ (บาท) | ปี ๒๕๖๘ (บาท) | ปี ๒๕๖๙ (บาท) | ปี ๒๕๗๐ (บาท) | | | |
| ๙. | โครงการกีฬาสำหรับ หนูน้อย | เพื่อจ่ายเป็นค่าใช้จ่ายค่าวัสดุอุปกรณ์ที่จำเป็นในการจัดงานตลอดจนรายจ่ายอื่นที่จำเป็นและเกี่ยวข้องในการจัดงาน | จัดการแข่งขันกีฬาเพื่อพัฒนาการที่ดีของเด็กในศูนย์พัฒนาเด็กเล็กของเทศบาลตำบลท่าไม้ทั้ง ๒ ศูนย์ | ๒๐,๐๐๐ | ๒๐,๐๐๐ | ๒๐,๐๐๐ | ๒๐,๐๐๐ | ๒๐,๐๐๐ | ศพด. ๒ แห่ง | เด็กนักเรียนในศูนย์พัฒนาเด็กเล็กเทศบาลตำบลท่าไม้มีพัฒนาการทางร่างกาย อารมณ์ จิตใจที่สมบูรณ์ แข็งแรง | กองการศึกษา |
| รวม.....๙.....โครงการ | | | | ๓,๕๕๐,๐๐๐ | ๓,๕๕๐,๐๐๐ | ๓,๕๕๐,๐๐๐ | ๓,๕๕๐,๐๐๐ | ๓,๕๕๐,๐๐๐ | - | - | - |

รายละเอียดโครงการพัฒนา
แผนพัฒนาท้องถิ่น (พ.ศ. ๒๕๖๖ – ๒๕๗๐)
เทศบาลตำบลท่าไม้ อำเภอท่ามะกา จังหวัดกาญจนบุรี

ก. ยุทธศาสตร์จังหวัด ยุทธศาสตร์ที่ ๑ การพัฒนาคุณภาพชีวิตประชาชนในทุกมิติ

ข. ยุทธศาสตร์การพัฒนาขององค์กรปกครองส่วนท้องถิ่นในเขตจังหวัด ยุทธศาสตร์ที่ ๓ การพัฒนาด้านสังคมและคุณภาพชีวิต

๒. ยุทธศาสตร์การพัฒนาขององค์กรปกครองส่วนท้องถิ่น ยุทธศาสตร์ที่ ๒ การพัฒนาคุณภาพชีวิตและคุณค่าทางสังคม

๒.๒ แผนงานสาธารณสุข

| ที่ | โครงการ | วัตถุประสงค์ | เป้าหมาย (ผลผลิตของโครงการ) | งบประมาณ | | | | | ตัวชี้วัด (KPI) | ผลที่คาดว่าจะได้รับ | หน่วยงานที่ รับผิดชอบหลัก |
|-----|----------------------------------------------------------|---------------------------------------------------------------------------------------------------------|---------------------------------------------------------------------|------------------|------------------|------------------|------------------|------------------|------------------------------------------------------------------|----------------------------------------------------------------------------------------------------|------------------------------|
| | | | | ปี ๒๕๖๖ (บาท) | ปี ๒๕๖๗ (บาท) | ปี ๒๕๖๘ (บาท) | ปี ๒๕๖๙ (บาท) | ปี ๒๕๗๐ (บาท) | | | |
| ๑. | โครงการอบรม/ทัศนศึกษาดูงานชมรมผู้สูงอายุเทศบาลตำบลท่าไม้ | เพื่อให้ผู้สูงอายุได้ร่วมทำกิจกรรมต่างๆและพบปะกันแลกเปลี่ยนประสบการณ์ความรู้ทำให้รู้สึกที่ไม่ถูกทอดทิ้ง | สมาชิกชมรมผู้สูงอายุและผู้สูงอายุในชุมชนเขตเทศบาลตำบลท่าไม้ | ๑๕๐,๐๐๐ | ๑๕๐,๐๐๐ | ๑๕๐,๐๐๐ | ๑๕๐,๐๐๐ | ๑๕๐,๐๐๐ | จำนวนชมรมผู้สูงอายุและผู้สูงอายุภายในเขตเทศบาลที่เข้าร่วมโครงการ | ผู้สูงอายุได้ร่วมกันทำกิจกรรมต่างๆและพบปะกันแลกเปลี่ยนประสบการณ์ความรู้ทำให้รู้สึกที่ไม่ถูกทอดทิ้ง | กองสาธารณสุขและสิ่งแวดล้อม |
| ๒. | โครงการคุ้มครองผู้บริโภค | เพื่อให้มีความรู้ความเข้าใจแก่ประชาชนในการเลือกซื้อสินค้าที่ปลอดภัยต่อสุขภาพ | อบรมให้ความรู้ความเข้าใจแก่ประชาชนในการเลือกซื้อสินค้าทั้ง ๑๑ ชุมชน | ๑๐,๐๐๐ | ๑๐,๐๐๐ | ๑๐,๐๐๐ | ๑๐,๐๐๐ | ๑๐,๐๐๐ | ประชาชนร้อยละ ๕๐ มีความรู้ความเข้าใจในการเลือกซื้อสินค้า | ประชาชนได้รับความรู้ในเรื่องของการเลือกซื้อสินค้าที่มีคุณภาพและไม่ถูกหลอกลวง | กองสาธารณสุขและสิ่งแวดล้อม |

| ที่ | โครงการ | วัตถุประสงค์ | เป้าหมาย (ผลผลิตของโครงการ) | งบประมาณ | | | | | ตัวชี้วัด (KPI) | ผลที่คาดว่าจะได้รับ | หน่วยงานที่รับผิดชอบหลัก |
|-----|----------------------------------|------------------------------------------------------------------------------------------|-----------------------------------------------|------------------|------------------|------------------|------------------|------------------|---------------------------------------------------------------|-----------------------------------------------------------------------------------------------------------------------------|----------------------------|
| | | | | ปี ๒๕๖๖ (บาท) | ปี ๒๕๖๗ (บาท) | ปี ๒๕๖๘ (บาท) | ปี ๒๕๖๙ (บาท) | ปี ๒๕๗๐ (บาท) | | | |
| ๓. | โครงการรณรงค์ป้องกันโรคเอดส์ | เพื่อให้มีความรู้ความเข้าใจแก่ประชาชนในการป้องกันโรคเอดส์ในเขตเทศบาล | เด็กนักเรียนและเยาวชนและประชาชนภายในเขตเทศบาล | ๑๐,๐๐๐ | ๑๐,๐๐๐ | ๑๐,๐๐๐ | ๑๐,๐๐๐ | ๑๐,๐๐๐ | จำนวนนักเรียนและประชาชนที่เข้าร่วมโครงการ | เด็กนักเรียนและประชาชนรู้จักวิธีป้องกันตนเองให้ปลอดภัยจากโรคเอดส์ | กองสาธารณสุขและสิ่งแวดล้อม |
| ๔. | โครงการทำไม้เมืองน่าอยู่ | เพื่อแลกเปลี่ยนประสบการณ์และเพิ่มทักษะความรู้ใหม่ๆ เพื่อนำไปพัฒนาชุมชน | ผู้นำชุมชนและกลุ่มองค์กรต่างๆภายในเขตเทศบาล | ๓๐๐,๐๐๐ | ๓๐๐,๐๐๐ | ๓๐๐,๐๐๐ | ๓๐๐,๐๐๐ | ๓๐๐,๐๐๐ | จำนวนผู้นำชุมชนและกลุ่มองค์กรภายในเขตเทศบาลที่เข้าร่วมโครงการ | ผู้นำชุมชนและกลุ่มองค์กรในเขตเทศบาลได้มีการแลกเปลี่ยนประสบการณ์และเพิ่มทักษะความรู้ใหม่ๆ และสามารถนำมาใช้ในการพัฒนาท้องถิ่น | กองสาธารณสุขและสิ่งแวดล้อม |
| ๕. | โครงการค่ายเยาวชนต้านภัยยาเสพติด | เพื่อให้มีความรู้ความเข้าใจเรื่องการป้องกันและการแก้ไขปัญหา ยาเสพติด.ให้กับเด็กและเยาวชน | เด็กนักเรียนและเยาวชนภายในเขตเทศบาล | ๑๐๐,๐๐๐ | ๑๐๐,๐๐๐ | ๑๐๐,๐๐๐ | ๑๐๐,๐๐๐ | ๑๐๐,๐๐๐ | จำนวนเด็กนักเรียนและเยาวชนที่เข้าร่วมโครงการ | เด็กนักเรียนและเยาวชนมีความรู้และความเข้าใจในเรื่องโทษภัยของยาเสพติดมากขึ้น | กองสาธารณสุขและสิ่งแวดล้อม |

| ที่ | โครงการ | วัตถุประสงค์ | เป้าหมาย (ผลผลิตของโครงการ) | งบประมาณ | | | | | ตัวชี้วัด (KPI) | ผลที่คาดว่าจะได้รับ | หน่วยงานที่รับผิดชอบหลัก |
|-----|------------------------------------------------------------|--------------------------------------------------------------------------------------------------------|-------------------------------------------------------|------------------|------------------|------------------|------------------|------------------|----------------------------------------------------------------------------------------|------------------------------------------------------------------------------------------------------------------|----------------------------|
| | | | | ปี ๒๕๖๖ (บาท) | ปี ๒๕๖๗ (บาท) | ปี ๒๕๖๘ (บาท) | ปี ๒๕๖๙ (บาท) | ปี ๒๕๗๐ (บาท) | | | |
| ๖. | โครงการพัฒนาเครือข่ายแกนนำด้านสุขภาพในชุมชน | เพื่อให้ผู้นำแกนนำและกลุ่ม อสม. มีความรู้ด้านการดูแลส่งเสริมสุขภาพประชาชนในชุมชน | ผู้นำชุมชนและกลุ่มองค์กรต่างๆภายในเขตเทศบาลตำบลท่าไม้ | ๓๐,๐๐๐ | ๓๐,๐๐๐ | ๓๐,๐๐๐ | ๓๐,๐๐๐ | ๓๐,๐๐๐ | ร้อยละ ๑๐๐ มีผู้เข้าร่วมประชุมตามโครงการ ร้อยละ ๙๐ ของกลุ่ม เป้าหมายมีความรู้เพิ่มขึ้น | ผู้นำชุมชนแกนนำ และ กลุ่ม อสม. มีความรู้ความสามารถในการดูแลส่งเสริมสุขภาพประชาชนและทำให้ประชาชนมีสุขภาพที่ดีขึ้น | กองสาธารณสุขและสิ่งแวดล้อม |
| ๗. | โครงการป้องกันและควบคุมโรคไข้เลือดออกในชุมชน | เพื่อให้ความรู้แก่ประชาชนและผู้นำชุมชนในด้านการป้องกันและการควบคุมโรคไข้เลือดออกในชุมชน | ประชาชนภายในเขตเทศบาลตำบลท่าไม้ | ๑๐,๐๐๐ | ๑๐,๐๐๐ | ๑๐,๐๐๐ | ๑๐,๐๐๐ | ๑๐,๐๐๐ | ร้อยละ ๑๐๐ มีผู้เข้าร่วมประชุมตามโครงการ ร้อยละ ๙๐ ของกลุ่ม เป้าหมายมีความรู้เพิ่มขึ้น | ประชาชนและผู้นำชุมชนมีความรู้ในการป้องกันและควบคุมโรคไข้เลือดออกมากยิ่งขึ้น | กองสาธารณสุขและสิ่งแวดล้อม |
| ๘. | โครงการรณรงค์ป้องกันโรคติดเชื้อไวรัสโคโรนา ๒๐๑๙ (โควิด-19) | เพื่อให้ความรู้และสร้างความเข้าใจแก่ประชาชนในเรื่องของการป้องกันโรคติดเชื้อไวรัสโคโรนา ๒๐๑๙ (โควิด-๑๙) | ประชาชนภายในเขตเทศบาลตำบลท่าไม้ | ๑๐๐,๐๐๐ | ๑๐๐,๐๐๐ | ๑๐๐,๐๐๐ | ๑๐๐,๐๐๐ | ๑๐๐,๐๐๐ | จำนวนประชาชนที่เข้าร่วมโครงการ | ประชาชนรู้จักวิธีป้องกันตนเองให้ปลอดภัยจากโรคติดเชื้อไวรัสโคโรนา ๒๐๑๙ | กองสาธารณสุขและสิ่งแวดล้อม |

| ที่ | โครงการ | วัตถุประสงค์ | เป้าหมาย (ผลผลิตของโครงการ) | งบประมาณ | | | | | ตัวชี้วัด (KPI) | ผลที่คาดว่าจะได้รับ | หน่วยงานที่รับผิดชอบหลัก |
|-----|----------------------------------------------------------------------------------------------------------------------------------------------------------------------------------------------------------------------------------------------------------|------------------------------------------------------------------------------------------------------------------|-------------------------------------------------------------------------------------------------------------------------------------------------------------------|------------------|------------------|------------------|------------------|------------------|---------------------------------------------------------|----------------------------------------------------------------------------------------------------------------------------|----------------------------|
| | | | | ปี ๒๕๖๖ (บาท) | ปี ๒๕๖๗ (บาท) | ปี ๒๕๖๘ (บาท) | ปี ๒๕๖๙ (บาท) | ปี ๒๕๗๐ (บาท) | | | |
| ๙. | โครงการพระราชดำริด้านสาธารณสุข | เพื่อสนับสนุนให้ชุมชน/หมู่บ้านแห่งละ ๒๐,๐๐๐ บาท โดยการจัดทำโครงการตามพระราชดำริด้านสาธารณสุข | สนับสนุนเงินให้กับชุมชน/หมู่บ้านแห่งละ ๒๐,๐๐๐ บาท จำนวน ๑๑ ชุมชน โดยการจัดทำโครงการตามพระราชดำริด้านสาธารณสุขโดยการสนับสนุนงบประมาณให้กับคณะกรรมการชุมชน ๑๑ ชุมชน | ๒๒๐,๐๐๐ | ๒๒๐,๐๐๐ | ๒๒๐,๐๐๐ | ๒๒๐,๐๐๐ | ๒๒๐,๐๐๐ | จำนวนประชาชนที่เข้าร่วมโครงการ | หมู่บ้าน หรือชุมชนที่ได้รับเงินสนับสนุนแห่งละ ๒๐,๐๐๐ บาทจำนวน ๑๑ ชุมชนโดยจัดทำโครงการหรือกิจกรรมตามพระราชดำริด้านสาธารณสุข | กองสาธารณสุขและสิ่งแวดล้อม |
| ๑๐. | โครงการสำรวจข้อมูลจำนวนสัตว์และขึ้นทะเบียนสัตว์ตามโครงการคนปลอดภัยจากโรคพิษสัตว์ปลอดโรคสุนัขบ้าตามพระปณิธานศาสตราจารย์พลเอกหญิงพลเรือเอกหญิงพลอากาศเอกหญิงสมเด็จพระเจ้าน้องนางเธอเจ้าฟ้าจุฬาภรณวลัยลักษณ์ อัครราชกุมารีกรมพระศรีสวางควัฒนวรขัตติยราชนารี | เพื่อสำรวจข้อมูลจำนวนสุนัขและแมวทั้งที่มีเจ้าของและที่ไม่มีเจ้าของจัดทำทะเบียนข้อมูลของสัตว์เลี้ยงภายในเขตเทศบาล | จำนวนสุนัขและแมวในเขตเทศบาลตำบลท่าไม้ | ๑๘,๐๐๐ | ๑๘,๐๐๐ | ๑๘,๐๐๐ | ๑๘,๐๐๐ | ๑๘,๐๐๐ | จำนวนสุนัขและแมวที่ขึ้นทะเบียนสัตว์เลี้ยงภายในเขตเทศบาล | ทำให้ทราบถึงข้อมูลจำนวนสุนัขและแมวที่มีเจ้าของและที่ไม่มีเจ้าของในเขตเทศบาล | กองสาธารณสุขและสิ่งแวดล้อม |

| ที่ | โครงการ | วัตถุประสงค์ | เป้าหมาย (ผลผลิตของโครงการ) | งบประมาณ | | | | | ตัวชี้วัด (KPI) | ผลที่คาดว่าจะได้รับ | หน่วยงานที่รับผิดชอบหลัก |
|------------------------|----------------------------------------------------------------------------------------------------------------------------------------------------------------------------------------------------------|--------------------------------------------------------------------|------------------------------------------------|------------------|------------------|------------------|------------------|------------------|----------------------------------------------------------------|-----------------------------------------------------------------------------------------------|----------------------------|
| | | | | ปี ๒๕๖๖ (บาท) | ปี ๒๕๖๗ (บาท) | ปี ๒๕๖๘ (บาท) | ปี ๒๕๖๙ (บาท) | ปี ๒๕๗๐ (บาท) | | | |
| ๑๑. | โครงการสัตว์ปลอดโรคคนปลอดภัยจากโรคพิษสุนัขบ้าตามพระปณิธานศาสตราจารย์พลเอกหญิง พลเรือเอกหญิง พลอากาศเอกหญิง สมเด็จพระเจ้าน้องนางเธอเจ้าฟ้าจุฬาภรณวลัยลักษณ์อัครราชกุมารีกรมพระศรีสวางควัฒนวรขัตติยราชนารี | เพื่อป้องกันเฝ้าระวังและควบคุมการแพร่ระบาดของโรคพิษสุนัขบ้าในชุมชน | สุนัขและแมวในเขตเทศบาลตำบลท่าไม้จำนวน ๑๑ ชุมชน | ๑๐๐,๐๐๐ | ๑๐๐,๐๐๐ | ๑๐๐,๐๐๐ | ๑๐๐,๐๐๐ | ๑๐๐,๐๐๐ | สุนัขและแมวร้อยละ๘๐ที่ได้รับ การฉีดวัคซีนป้องกันโรคพิษสุนัขบ้า | ประชาชนในชุมชนปลอดภัยจากโรคพิษสุนัขบ้าและเป็นการป้องกันควบคุมโรคระบาดของโรคพิษสุนัขบ้าในชุมชน | กองสาธารณสุขและสิ่งแวดล้อม |
| รวม.....๑๑.....โครงการ | | | | ๑,๐๔๘,๐๐๐ | ๑,๐๔๘,๐๐๐ | ๑,๐๔๘,๐๐๐ | ๑,๐๔๘,๐๐๐ | ๑,๐๔๘,๐๐๐ | - | - | - |

รายละเอียดโครงการพัฒนา
แผนพัฒนาท้องถิ่น (พ.ศ. ๒๕๖๖ – ๒๕๗๐)
เทศบาลตำบลท่าไม้ อำเภอท่ามะกา จังหวัดกาญจนบุรี

- ก. ยุทธศาสตร์จังหวัด ยุทธศาสตร์ที่ ๑ การพัฒนาคุณภาพชีวิตประชาชนในทุกมิติ
ข. ยุทธศาสตร์การพัฒนาขององค์กรปกครองส่วนท้องถิ่นในเขตจังหวัด ยุทธศาสตร์ที่ ๓ การพัฒนาด้านสังคมและคุณภาพชีวิต
๒. ยุทธศาสตร์การพัฒนาขององค์กรปกครองส่วนท้องถิ่น ยุทธศาสตร์ที่ ๒ การพัฒนาคุณภาพชีวิตและคุณค่าทางสังคม
๒.๓ แผนงานสร้างความเข้มแข็งของชุมชน

| ที่ | โครงการ | วัตถุประสงค์ | เป้าหมาย (ผลผลิตของโครงการ) | งบประมาณ | | | | | ตัวชี้วัด (KPI) | ผลที่คาดว่าจะได้รับ | หน่วยงานที่ รับผิดชอบหลัก |
|-----|-----------------------------------------------------|--------------------------------------------------------------------------------------------------------------------------------------------------|----------------------------------------|------------------|------------------|------------------|------------------|------------------|------------------------------------------------------|--------------------------------------------------------------------------------------------|------------------------------|
| | | | | ปี ๒๕๖๖ (บาท) | ปี ๒๕๖๗ (บาท) | ปี ๒๕๖๘ (บาท) | ปี ๒๕๖๙ (บาท) | ปี ๒๕๗๐ (บาท) | | | |
| ๑. | โครงการขับเคลื่อน สภาเด็กและเยาวชน ตำบลท่าไม้ | เพื่อให้เด็กและ เยาวชนในเขต เทศบาลได้เข้ามา มีส่วนร่วมในการ จัดกิจกรรมต่าง ๆ รวมถึงคัดเลือก คณะกรรมการ สภาเด็กและ เยาวชน | เด็กและเยาวชนในเขต เทศบาลตำบลท่าไม้ | ๓๐,๐๐๐ | ๓๐,๐๐๐ | ๓๐,๐๐๐ | ๓๐,๐๐๐ | ๓๐,๐๐๐ | จำนวน เด็กและ เยาวชนที่ เข้าร่วม โครงการ | เด็กและเยาวชน ในเขตเทศบาล ตำบลท่าไม้ได้ เข้ามามีส่วนร่วม การทำกิจกรรม ต่างๆ | กอง การศึกษา |

| ที่ | โครงการ | วัตถุประสงค์ | เป้าหมาย (ผลผลิตของโครงการ) | งบประมาณ | | | | | ตัวชี้วัด (KPI) | ผลที่คาดว่าจะได้รับ | หน่วยงานที่รับผิดชอบหลัก |
|-----|--------------------------------------------------------|---------------------------------------------------------------------------------------|-------------------------------------------------------------|------------------|------------------|------------------|------------------|------------------|-------------------------------|-------------------------------------------------------------------------------------------------------------------------------|--------------------------|
| | | | | ปี ๒๕๖๖ (บาท) | ปี ๒๕๖๗ (บาท) | ปี ๒๕๖๘ (บาท) | ปี ๒๕๖๙ (บาท) | ปี ๒๕๗๐ (บาท) | | | |
| ๒. | โครงการส่งเสริมการดำเนินงานด้านการพัฒนาสตรีและครอบครัว | เพื่อการส่งเสริมและสนับสนุนการดำเนินงานการพัฒนาสตรีและครอบครัวในเขตเทศบาล | สถาบันครอบครัวและสตรีภายในเขตเทศบาลตำบลท่าไม้ | ๑๐,๐๐๐ | ๑๐,๐๐๐ | ๑๐,๐๐๐ | ๑๐,๐๐๐ | ๑๐,๐๐๐ | ชุมชนเขตเทศบาล ๑๑ ชุมชน | ครอบครัวและสตรีภายในเขตเทศบาลตำบลท่าไม้ได้มีส่วนร่วมในการทำกิจกรรมต่างๆ ร่วมกัน | งานสวัสดิการสังคม |
| ๓. | โครงการฝึกอบรมส่งเสริมอาชีพเพื่อเพิ่มรายได้ | เพื่อจัดฝึกอบรมอาชีพให้กับเด็กและเยาวชน สตรี ผู้สูงอายุและผู้สนใจทั่วไปภายในเขตเทศบาล | จัดฝึกอบรมอาชีพให้แก่ชุมชนในเขตเทศบาลตามโครงการที่ชุมชนเสนอ | ๑๐,๐๐๐ | ๑๐,๐๐๐ | ๑๐,๐๐๐ | ๑๐,๐๐๐ | ๑๐,๐๐๐ | จำนวนผู้ที่เข้าร่วมโครงการ | เด็กและเยาวชน สตรี ผู้สูงอายุ และ ผู้ที่สนใจทั่วไปมีอาชีพเสริม และมีรายได้เพิ่มมากขึ้น และได้แลกเปลี่ยนประสบการณ์ เป็นความรู้ | งานสวัสดิการสังคม |
| ๔. | โครงการศูนย์พัฒนาครอบครัวในชุมชน | เพื่อเป็นค่าใช้จ่ายในการดำเนินงานต่างๆ ของศูนย์พัฒนาครอบครัว | สถาบันครอบครัวภายในเขตเทศบาลตำบลท่าไม้ | ๑๐,๐๐๐ | ๑๐,๐๐๐ | ๑๐,๐๐๐ | ๑๐,๐๐๐ | ๑๐,๐๐๐ | จำนวนผู้ที่เข้าร่วมโครงการ | ครอบครัวในเขตเทศบาลได้ร่วมทำกิจกรรมร่วมกัน | งานสวัสดิการสังคม |

| ที่ | โครงการ | วัตถุประสงค์ | เป้าหมาย (ผลผลิตของโครงการ) | งบประมาณ | | | | | ตัวชี้วัด (KPI) | ผลที่คาดว่าจะได้รับ | หน่วยงานที่รับผิดชอบหลัก |
|-----|-----------------------------------------------------------------------|-----------------------------------------------------------------------------------------------------------------------------------------------|------------------------------------------------------|------------------|------------------|------------------|------------------|------------------|------------------------------------|--------------------------------------------------------------------------------------|---------------------------|
| | | | | ปี ๒๕๖๖ (บาท) | ปี ๒๕๖๗ (บาท) | ปี ๒๕๖๘ (บาท) | ปี ๒๕๖๙ (บาท) | ปี ๒๕๗๐ (บาท) | | | |
| ๕. | โครงการศูนย์ป้องกัน การกระทำ ความรุนแรงในครอบครัว | เพื่อเป็นค่าใช้จ่าย ในการดำเนินงาน ต่างๆ ตามภารกิจ ของศูนย์การป้องกัน การกระทำ ความรุนแรงใน ครอบครัว | สถาบันครอบครัวภายใน เขตเทศบาลตำบล ท่าไม้ | ๒๐,๐๐๐ | ๒๐,๐๐๐ | ๒๐,๐๐๐ | ๒๐,๐๐๐ | ๒๐,๐๐๐ | จำนวน ผู้ที่เข้าร่วม โครงการ | ครอบครัวใน เขตเทศบาลได้ ร่วมทำกิจกรรม ร่วมกัน | งาน สวัสดิการ สังคม |
| ๖. | โครงการเสริมสร้าง ความเข้มแข็งให้กับ หมู่บ้านและชุมชน | เพื่อจ่ายเป็นเงิน อุดหนุนให้กับ อำเภอท่ามะกาใน การจัดอบรมให้ ความรู้แก่นัก ผู้ใหญ่บ้านและ ผู้นำชุมชน | กำนัน ผู้ใหญ่บ้านและ ผู้นำชุมชนภายในเขต เทศบาล | ๓๐,๐๐๐ | ๓๐,๐๐๐ | ๓๐,๐๐๐ | ๓๐,๐๐๐ | ๓๐,๐๐๐ | จำนวน ผู้ที่เข้าร่วม โครงการ | ผู้นำหมู่บ้านและ ชุมชนสามารถนำ ความรู้ที่ได้รับไป พัฒนาหมู่บ้าน และชุมชน | งาน สวัสดิการ สังคม |
| ๗. | โครงการศูนย์พัฒนา คุณภาพชีวิตและ ส่งเสริมอาชีพของ ผู้สูงอายุ | เพื่อเป็นค่าใช้จ่าย ในการดำเนินงาน ต่างๆ ในการจัด กิจกรรมของศูนย์ พัฒนาคุณภาพ ชีวิตและส่งเสริม ในด้านอาชีพของ ผู้สูงอายุ | ผู้สูงอายุภายในเขต เทศบาลตำบลท่าไม้ | ๑๐,๐๐๐ | ๑๐,๐๐๐ | ๑๐,๐๐๐ | ๑๐,๐๐๐ | ๑๐,๐๐๐ | จำนวน ผู้ที่เข้าร่วม โครงการ | ผู้สูงอายุมีอาชีพ เสริมและรายได้ เพิ่มขึ้นรวมทั้ง ได้ทำกิจกรรม ร่วมกัน | งาน สวัสดิการ สังคม |

| ที่ | โครงการ | วัตถุประสงค์ | เป้าหมาย (ผลผลิตของโครงการ) | งบประมาณ | | | | | ตัวชี้วัด (KPI) | ผลที่คาดว่าจะได้รับ | หน่วยงานที่รับผิดชอบหลัก |
|-----|--------------------------------------------------------------------|----------------------------------------------------------------------------------------------------------------------------------------------------|------------------------------------|------------------|------------------|------------------|------------------|------------------|-----------------------------------|----------------------------------------------------------------------------------------------------------------|--------------------------|
| | | | | ปี ๒๕๖๖ (บาท) | ปี ๒๕๖๗ (บาท) | ปี ๒๕๖๘ (บาท) | ปี ๒๕๖๙ (บาท) | ปี ๒๕๗๐ (บาท) | | | |
| ๘. | โครงการส่งเสริมสนับสนุนการดำเนินงานตามหลักปรัชญาของเศรษฐกิจพอเพียง | เพื่อส่งเสริมสนับสนุนให้ประชาชนได้ดำเนินชีวิตตามหลักปรัชญาของเศรษฐกิจพอเพียง | ประชาชนภายในเขตเทศบาลตำบลท่าไม้ | ๓๐,๐๐๐ | ๓๐,๐๐๐ | ๓๐,๐๐๐ | ๓๐,๐๐๐ | ๓๐,๐๐๐ | ชุมชนเขตเทศบาล ๑๑ ชุมชน | ประชาชนในเขตเทศบาลมีคุณภาพชีวิตความเป็นอยู่ที่ดีขึ้นช่วยลดปัญหาความยากจน | งานสวัสดิการสังคม |
| ๙. | โครงการวันคนพิการสากล | เพื่อเปิดโอกาสให้ผู้พิการได้เข้าร่วมกิจกรรมทางสังคมส่งเสริมความเข้าใจอันดีกับคนพิการและบุคคลทั่วไปในสังคม | ผู้พิการภายในเขตเทศบาลตำบลท่าไม้ | ๕๐,๐๐๐ | ๕๐,๐๐๐ | ๕๐,๐๐๐ | ๕๐,๐๐๐ | ๕๐,๐๐๐ | จำนวนผู้พิการที่เข้าร่วมโครงการ | ผู้พิการสามารถพัฒนาศักยภาพในการดำเนินชีวิตเหมือนกับบุคคลทั่วไปในสังคม | งานสวัสดิการสังคม |
| ๑๐. | โครงการวันผู้สูงอายุแห่งชาติ | เพื่อจัดกิจกรรมต่างๆให้ผู้สูงอายุได้มีโอกาสพบปะพูดคุยกันเพื่อได้แสดงความคิดเห็นก่อให้เกิดความรักและความอบอุ่นในครอบครัวเป็นการลดช่องว่างระหว่างวัย | ผู้สูงอายุภายในเขตเทศบาลตำบลท่าไม้ | ๓๐,๐๐๐ | ๓๐,๐๐๐ | ๓๐,๐๐๐ | ๓๐,๐๐๐ | ๓๐,๐๐๐ | จำนวนผู้สูงอายุที่เข้าร่วมโครงการ | ผู้สูงอายุมีโอกาสได้พบปะและพูดคุยได้ร่วมทำกิจกรรมเกิดความรักและความอบอุ่นในครอบครัวเป็นการลดช่องว่างระหว่างวัย | งานสวัสดิการสังคม |

| ที่ | โครงการ | วัตถุประสงค์ | เป้าหมาย (ผลผลิตของโครงการ) | งบประมาณ | | | | | ตัวชี้วัด (KPI) | ผลที่คาดว่าจะได้รับ | หน่วยงานที่รับผิดชอบหลัก |
|------------------------|----------------------------------------------------------|-----------------------------------------------------------------------------------------------------|--------------------------------|------------------|------------------|------------------|------------------|------------------|-----------------------------------|------------------------------------------------------------------------------------------|---------------------------|
| | | | | ปี ๒๕๖๖ (บาท) | ปี ๒๕๖๗ (บาท) | ปี ๒๕๖๘ (บาท) | ปี ๒๕๖๙ (บาท) | ปี ๒๕๗๐ (บาท) | | | |
| ๑๑. | โครงการจัดเก็บข้อมูล ความจำเป็นขั้น พื้นฐาน (จปฐ.) | เพื่อสำรวจและ จัดเก็บข้อมูลความ จำเป็นขั้นพื้นฐาน ของชุมชนภายใน เขตเทศบาลตำบล ท่าไม้ | ชุมชนในเขตเทศบาล ตำบลท่าไม้ | ๑๐,๐๐๐ | ๑๐,๐๐๐ | ๑๐,๐๐๐ | ๑๐,๐๐๐ | ๑๐,๐๐๐ | ชุมชนเขต เทศบาล ๑๑ ชุมชน | ทราบถึงข้อมูล ความจำเป็นขั้น พื้นฐานของแต่ละ ชุมชนในเขต เทศบาลตำบล ท่าไม้ | งาน สวัสดิการ สังคม |
| รวม.....๑๑.....โครงการ | | | | ๒๔๐,๐๐๐ | ๒๔๐,๐๐๐ | ๒๔๐,๐๐๐ | ๒๔๐,๐๐๐ | ๒๔๐,๐๐๐ | - | - | - |

รายละเอียดโครงการพัฒนา
แผนพัฒนาท้องถิ่น (พ.ศ. ๒๕๖๖ – ๒๕๗๐)
เทศบาลตำบลท่าไม้ อำเภอท่ามะกา จังหวัดกาญจนบุรี

- ก. ยุทธศาสตร์จังหวัด ยุทธศาสตร์ที่ ๑ การพัฒนาคุณภาพชีวิตประชาชนในทุกมิติ
ข. ยุทธศาสตร์การพัฒนาขององค์กรปกครองส่วนท้องถิ่นในเขตจังหวัด ยุทธศาสตร์ที่ ๓ การพัฒนาด้านสังคมและคุณภาพชีวิต
๒. ยุทธศาสตร์การพัฒนาขององค์กรปกครองส่วนท้องถิ่น ยุทธศาสตร์ที่ ๒ การพัฒนาคุณภาพชีวิตและคุณค่าทางสังคม
๒.๔ แผนงานสังคมสงเคราะห์

| ที่ | โครงการ | วัตถุประสงค์ | เป้าหมาย (ผลผลิตของโครงการ) | งบประมาณ | | | | | ตัวชี้วัด (KPI) | ผลที่คาดว่าจะได้รับ | หน่วยงานที่ รับผิดชอบหลัก |
|-----------------------|------------------------------------------------------|----------------------------------------------------------------------------------------------------------|------------------------------------------------|------------------|------------------|------------------|------------------|------------------|--------------------|---------------------------------------------------------------------------------------------------------------------|------------------------------|
| | | | | ปี ๒๕๖๖ (บาท) | ปี ๒๕๖๗ (บาท) | ปี ๒๕๖๘ (บาท) | ปี ๒๕๖๙ (บาท) | ปี ๒๕๗๐ (บาท) | | | |
| ๑. | โครงการอุดหนุน ชมรมผู้สูงอายุ เทศบาลตำบลท่าไม้ | เพื่ออุดหนุนเป็น ค่าใช้จ่ายในการ ดำเนินการต่างๆ กิจการของชมรม ผู้สูงอายุเทศบาล ตำบลท่าไม้ | สนับสนุนชมรมผู้สูง อายุเทศบาลตำบล ท่าไม้ | ๓๐,๐๐๐ | ๓๐,๐๐๐ | ๓๐,๐๐๐ | ๓๐,๐๐๐ | ๓๐,๐๐๐ | ๑ ครั้ง ต่อปี | ผู้สูงอายุได้เข้า ร่วมกิจกรรม พบปะกันและ ร่วมเสนอคิดเห็น การดำเนินการ ตามกิจการของ ชมรมผู้สูงอายุ | งาน สวัสดิการ สังคม |
| ๒. | โครงการเงินอุดหนุน เหล่ากาชาดจังหวัด กาญจนบุรี | เพื่ออุดหนุนเป็น ค่าใช้จ่ายในการ ดำเนินการต่างๆ กิจการของเหล่า กาชาดจังหวัด กาญจนบุรี | สนับสนุนเหล่ากาชาด จังหวัดกาญจนบุรี | ๒๐,๐๐๐ | ๒๐,๐๐๐ | ๒๐,๐๐๐ | ๒๐,๐๐๐ | ๒๐,๐๐๐ | ๑ ครั้ง ต่อปี | ผู้ยากไร้ได้รับการ ช่วยเหลือเด็กมี โอกาสได้ศึกษา เล่าเรียนต่อและ มีคุณภาพชีวิต ที่ดี | งาน สวัสดิการ สังคม |
| รวม.....๒.....โครงการ | | | | ๕๐,๐๐๐ | ๕๐,๐๐๐ | ๕๐,๐๐๐ | ๕๐,๐๐๐ | ๕๐,๐๐๐ | - | - | - |

รายละเอียดโครงการพัฒนา
แผนพัฒนาท้องถิ่น (พ.ศ. ๒๕๖๖ – ๒๕๗๐)
เทศบาลตำบลท่าไม้ อำเภอท่ามะกา จังหวัดกาญจนบุรี

ก. ยุทธศาสตร์จังหวัด ยุทธศาสตร์ที่ ๑ การพัฒนาคุณภาพชีวิตประชาชนในทุกมิติ

ข. ยุทธศาสตร์การพัฒนาขององค์กรปกครองส่วนท้องถิ่นในเขตจังหวัด ยุทธศาสตร์ที่ ๓ การพัฒนาด้านสังคมและคุณภาพชีวิต

๓. ยุทธศาสตร์การพัฒนาขององค์กรปกครองส่วนท้องถิ่น ยุทธศาสตร์ที่ ๓ ยุทธศาสตร์การจัดระเบียบชุมชน สังคมและการรักษาความสงบเรียบร้อย

๓.๑ แผนงานการรักษาความสงบภายใน

| ที่ | โครงการ | วัตถุประสงค์ | เป้าหมาย (ผลผลิตของโครงการ) | งบประมาณ | | | | | ตัวชี้วัด (KPI) | ผลที่คาดว่าจะได้รับ | หน่วยงานที่รับผิดชอบหลัก |
|-----|---------------------------------------------------------------|---------------------------------------------------------------------------|--------------------------------------------------------------------------------------|------------------|------------------|------------------|------------------|------------------|----------------------------------|---------------------------------------------------------------------|------------------------------|
| | | | | ปี ๒๕๖๖ (บาท) | ปี ๒๕๖๗ (บาท) | ปี ๒๕๖๘ (บาท) | ปี ๒๕๖๙ (บาท) | ปี ๒๕๗๐ (บาท) | | | |
| ๑. | โครงการฝึกอบรมอาสาสมัครป้องกันภัยฝ่ายพลเรือน | เพื่อฝึกอบรมให้ความรู้อาสาสมัครป้องกันภัยฝ่ายพลเรือน | อาสาสมัครป้องกันภัยฝ่ายพลเรือนภายในเขตเทศบาล | ๒๐๐,๐๐๐ | ๒๐๐,๐๐๐ | ๒๐๐,๐๐๐ | ๒๐๐,๐๐๐ | ๒๐๐,๐๐๐ | จำนวนผู้ที่เข้าร่วมโครงการ | เพิ่มศักยภาพในการปฏิบัติหน้าที่ของอาสาสมัครป้องกันภัยฝ่ายพลเรือน | งานป้องกันและบรรเทาสาธารณภัย |
| ๒. | โครงการเสริมสร้างศักยภาพชุมชนด้านการป้องกันและบรรเทาสาธารณภัย | เพื่อให้ชุมชนในเขตพื้นที่เสี่ยงภัยมีความพร้อมเมื่อมีเหตุสาธารณภัยเกิดขึ้น | ประชาชนในเขตพื้นที่มีส่วนร่วมในการจัดทำแผนป้องกันและบรรเทาสาธารณภัยและร่วมฝึกซ้อมแผน | ๕๐,๐๐๐ | ๕๐,๐๐๐ | ๕๐,๐๐๐ | ๕๐,๐๐๐ | ๕๐,๐๐๐ | จำนวนผู้ที่เข้าร่วมโครงการ | ชุมชนมีความพร้อมในด้าน การป้องกันภัยเมื่อเหตุสาธารณภัยเกิดขึ้น | งานป้องกันและบรรเทาสาธารณภัย |
| ๓. | โครงการบริการการแพทย์ฉุกเฉินเทศบาลตำบลท่าไม้ | เพื่อช่วยเหลือผู้ที่ได้รับบาดเจ็บจากอุบัติเหตุเจ็บป่วยฉุกเฉิน | ผู้ที่ได้รับบาดเจ็บจากอุบัติเหตุและเจ็บป่วยฉุกเฉินเขตเทศบาล | ๑๐๐,๐๐๐ | ๑๐๐,๐๐๐ | ๑๐๐,๐๐๐ | ๑๐๐,๐๐๐ | ๑๐๐,๐๐๐ | จำนวนผู้รับบริการการแพทย์ฉุกเฉิน | สามารถให้การช่วยเหลือผู้ที่ได้รับบาดเจ็บในเบื้องต้นได้อย่างทัน่วงที | งานป้องกันและบรรเทาสาธารณภัย |

| ที่ | โครงการ | วัตถุประสงค์ | เป้าหมาย (ผลผลิตของโครงการ) | งบประมาณ | | | | | ตัวชี้วัด (KPI) | ผลที่คาดว่าจะได้รับ | หน่วยงานที่รับผิดชอบหลัก |
|-----|----------------------------------------------------------------------|------------------------------------------------------------------------------------------------|----------------------------------------------------------------------------------------|------------------|------------------|------------------|------------------|------------------|-------------------------------------------|-----------------------------------------------------------------------------|------------------------------|
| | | | | ปี ๒๕๖๖ (บาท) | ปี ๒๕๖๗ (บาท) | ปี ๒๕๖๘ (บาท) | ปี ๒๕๖๙ (บาท) | ปี ๒๕๗๐ (บาท) | | | |
| ๔. | โครงการฝึกอบรมการป้องกันภัยและระงับอัคคีภัยแก่โรงเรียนภายในเขตเทศบาล | เพื่อให้ครูและเด็กนักเรียนมีความรู้สามารถป้องกันและระงับอัคคีภัยในเบื้องต้นได้ | ครูและเด็กนักเรียนโรงเรียนวัดศรีโพธิ์โรงเรียนวัดกระต่ายเต็น | ๓๐,๐๐๐ | ๓๐,๐๐๐ | ๓๐,๐๐๐ | ๓๐,๐๐๐ | ๓๐,๐๐๐ | จำนวนครูและเด็กนักเรียนที่เข้าร่วมโครงการ | ครู เด็กนักเรียนมีความรู้มีความเข้าใจสามารถระงับอัคคีภัยในเบื้องต้นได้ | งานป้องกันและบรรเทาสาธารณภัย |
| ๕. | โครงการซักซ้อมแผนปฏิบัติการป้องกันและบรรเทาสาธารณภัย | เพื่อการอบรมและการให้ความรู้แก่พนักงานเทศบาลตำบลท่าไม้และซักซ้อมแผนเมื่อเกิดเหตุสาธารณภัยต่างๆ | คณะผู้บริหารท้องถิ่นสมาชิกสภาเทศบาลพนักงานและลูกจ้างเทศบาลตำบลท่าไม้และพนักงานดับเพลิง | ๓๐,๐๐๐ | ๓๐,๐๐๐ | ๓๐,๐๐๐ | ๓๐,๐๐๐ | ๓๐,๐๐๐ | จำนวนผู้ที่เข้าร่วมโครงการ | ส่งเสริมความรู้ให้แก่พนักงานมีแนวทางปฏิบัติที่ถูกต้องเมื่อเกิดเหตุสาธารณภัย | งานป้องกันและบรรเทาสาธารณภัย |
| ๖. | โครงการทำไม้ร่วมใจด้านภัยยาเสพติด | เพื่อให้ประชาชนได้ตระหนักถึงโทษภัยของยาเสพติดและให้เยาวชนห่างไกลยาเสพติดให้โทษ | ประชาชนภายในเขตเทศบาลตำบลท่าไม้ | ๒๐,๐๐๐ | ๒๐,๐๐๐ | ๒๐,๐๐๐ | ๒๐,๐๐๐ | ๒๐,๐๐๐ | จำนวนผู้ที่เข้าร่วมโครงการ | ประชาชนได้เข้าร่วมกิจกรรมและร่วมเสนอแนวทางในการแก้ไขปัญหาเสพติดในชุมชน | งานป้องกันและบรรเทาสาธารณภัย |
| ๗. | โครงการดำเนินการป้องกันและลดอุบัติเหตุบนทางถนนในช่วงเทศกาลสำคัญ | จัดตั้งศูนย์บริการประชาชนจุดตรวจเพื่อป้องกันและช่วยลดอุบัติเหตุทางถนนในช่วงเทศกาลต่างๆ | ศูนย์บริการประชาชนจุดตรวจเพื่อป้องกันและช่วยลดอุบัติเหตุทางถนนในช่วงเทศกาลสำคัญ | ๓๐,๐๐๐ | ๓๐,๐๐๐ | ๓๐,๐๐๐ | ๓๐,๐๐๐ | ๓๐,๐๐๐ | ๒ ครั้งต่อปี | ช่วยป้องกันและลดอุบัติเหตุทางท้องถนนในช่วงเทศกาลสำคัญ | งานป้องกันและบรรเทาสาธารณภัย |

| ที่ | โครงการ | วัตถุประสงค์ | เป้าหมาย (ผลผลิตของโครงการ) | งบประมาณ | | | | | ตัวชี้วัด (KPI) | ผลที่คาดว่าจะได้รับ | หน่วยงานที่รับผิดชอบหลัก |
|-----------------------|--------------------------------------------------------------------------|-------------------------------------------------------------------------------------------------------------------------------------------------------------------------------------------------------|------------------------------------------------------------------------|------------------|------------------|------------------|------------------|------------------|------------------------------------------------|--------------------------------------------------------------------------------------------------------------------------------------------------------------------------------------|------------------------------|
| | | | | ปี ๒๕๖๖ (บาท) | ปี ๒๕๖๗ (บาท) | ปี ๒๕๖๘ (บาท) | ปี ๒๕๖๙ (บาท) | ปี ๒๕๗๐ (บาท) | | | |
| ๘. | โครงการฝึกอบรมชุดปฏิบัติการจิตอาสาภัยพิบัติประจำองค์กรปกครองส่วนท้องถิ่น | เพื่อเสริมสร้างและเพิ่มศักยภาพให้แก่ชุดปฏิบัติการจิตอาสาภัยพิบัติประจำองค์กรปกครองส่วนท้องถิ่นของเทศบาลตำบลท่าไม้ในการพัฒนาระบบปฏิบัติงานกู้ชีพ กู้ภัยในภาวะฉุกเฉินได้อย่างรวดเร็ว และทันต่อเหตุการณ์ | ชุดปฏิบัติการจิตอาสาภัยพิบัติประจำองค์กรปกครองส่วนท้องถิ่นเทศบาลท่าไม้ | ๖๐,๐๐๐ | ๖๐,๐๐๐ | ๖๐,๐๐๐ | ๖๐,๐๐๐ | ๖๐,๐๐๐ | จำนวนผู้ที่เข้าร่วมโครงการ | ผู้เข้าร่วมในการอบรมสามารถปฏิบัติหน้าที่ในการช่วยเหลือเจ้าพนักงานป้องกันในพื้นที่เกิดเหตุได้อย่างถูกต้อง รวดเร็ว และเป็นระบบใช้มาตรฐานเดียวกันช่วยลดอัตราการสูญเสียชีวิตและทรัพย์สิน | งานป้องกันและบรรเทาสาธารณภัย |
| ๙. | โครงการอุดหนุนศูนย์ปฏิบัติการช่วยเหลือประชาชนขององค์กรปกครองส่วนท้องถิ่น | เพื่อการสนับสนุนงบประมาณให้กับอำเภอท่ามะกาในการจัดกิจกรรมสาธารณประโยชน์เพื่อการช่วยเหลือประชาชน | สนับสนุนงบประมาณให้กับอำเภอท่ามะกา | ๓๐,๐๐๐ | ๓๐,๐๐๐ | ๓๐,๐๐๐ | ๓๐,๐๐๐ | ๓๐,๐๐๐ | ร้อยละของ อปท. ที่ใช้สถานที่กลางในการประสานงาน | ศูนย์ปฏิบัติการร่วมในการให้การช่วยเหลือประชาชนขององค์กรปกครองส่วนท้องถิ่นระดับอำเภอ | งานป้องกันและบรรเทาสาธารณภัย |
| รวม.....๙.....โครงการ | | | | ๕๕๐,๐๐๐ | ๕๕๐,๐๐๐ | ๕๕๐,๐๐๐ | ๕๕๐,๐๐๐ | ๕๕๐,๐๐๐ | - | - | - |

รายละเอียดโครงการพัฒนา
แผนพัฒนาท้องถิ่น (พ.ศ. ๒๕๖๖ – ๒๕๗๐)
เทศบาลตำบลท่าไม้ อำเภอท่ามะกา จังหวัดกาญจนบุรี

ก. ยุทธศาสตร์จังหวัด ยุทธศาสตร์ที่ ๒ การพัฒนาเมืองให้น่าอยู่ เป็นมิตรต่อสิ่งแวดล้อม

ข. ยุทธศาสตร์การพัฒนาขององค์กรปกครองส่วนท้องถิ่นในเขตจังหวัด ยุทธศาสตร์ที่ ๔ การพัฒนาด้านทรัพยากรธรรมชาติและสิ่งแวดล้อม

๔. ยุทธศาสตร์การพัฒนาขององค์กรปกครองส่วนท้องถิ่น ยุทธศาสตร์ที่ ๔ ด้านการบริหารจัดการสิ่งแวดล้อมและทรัพยากรธรรมชาติ

๔.๑ แผนงานการเกษตร

| ที่ | โครงการ | วัตถุประสงค์ | เป้าหมาย (ผลผลิตของโครงการ) | งบประมาณ | | | | | ตัวชี้วัด (KPI) | ผลที่คาดว่าจะได้รับ | หน่วยงานที่ รับผิดชอบหลัก |
|-----------------------|--------------------------------------------------------------------------------------|--------------------------------------------------------------------------------------------|-------------------------------------------------------------|------------------|------------------|------------------|------------------|------------------|-------------------------|-----------------------------------------------------------------------------------------------------|------------------------------|
| | | | | ปี ๒๕๖๖ (บาท) | ปี ๒๕๖๗ (บาท) | ปี ๒๕๖๘ (บาท) | ปี ๒๕๖๙ (บาท) | ปี ๒๕๗๐ (บาท) | | | |
| ๑. | โครงการอนุรักษ์ส่งเสริมฟื้นฟูทรัพยากรธรรมชาติและสิ่งแวดล้อม | เพื่อให้ความรู้แก่ประชาชนและนักเรียน เรื่องการอนุรักษ์ทรัพยากรธรรมชาติและสิ่งแวดล้อม | ประชาชน ๑๑ ชุมชน และโรงเรียน จำนวน ๒ โรงเรียนภายในเขตเทศบาล | ๒๐,๐๐๐ | ๒๐,๐๐๐ | ๒๐,๐๐๐ | ๒๐,๐๐๐ | ๒๐,๐๐๐ | ชุมชนเขตเทศบาล ๑๑ ชุมชน | ประชาชนและนักเรียนมีความรู้ความเข้าใจการอนุรักษ์ส่งเสริมฟื้นฟูทรัพยากรธรรมชาติและสิ่งแวดล้อม | กองสาธารณสุขและสิ่งแวดล้อม |
| ๒. | โครงการอนุรักษ์พันธุกรรมพืชอันเนื่องมาจากพระราชดำริสมเด็จพระเทพรัตนราชสุดาฯ (อพ.สธ.) | เพื่อส่งเสริมและให้การสนับสนุนการอนุรักษ์พันธุกรรมพืชตามพระราชดำริสมเด็จพระเทพรัตนราชสุดาฯ | ประชาชนภายในเขตเทศบาลตำบลท่าไม้ จำนวน ๑๑ ชุมชน | ๓๐,๐๐๐ | ๓๐,๐๐๐ | ๓๐,๐๐๐ | ๓๐,๐๐๐ | ๓๐,๐๐๐ | ชุมชนเขตเทศบาล ๑๑ ชุมชน | ประชาชนได้เข้ามามีส่วนร่วมในการอนุรักษ์พันธุกรรมพืชอันเนื่องมาจากพระราชดำริสมเด็จพระเทพรัตนราชสุดาฯ | งานสวัสดิการสังคม |
| รวม.....๒.....โครงการ | | | | ๕๐,๐๐๐ | ๕๐,๐๐๐ | ๕๐,๐๐๐ | ๕๐,๐๐๐ | ๕๐,๐๐๐ | - | - | - |

รายละเอียดโครงการพัฒนา
แผนพัฒนาท้องถิ่น (พ.ศ. ๒๕๖๖ - ๒๕๗๐)
เทศบาลตำบลท่าไม้ อำเภอท่ามะกา จังหวัดกาญจนบุรี

- ก. ยุทธศาสตร์จังหวัด ยุทธศาสตร์ที่ ๒ การพัฒนาเมืองให้น่าอยู่ เป็นมิตรต่อสิ่งแวดล้อม
ข. ยุทธศาสตร์การพัฒนาขององค์กรปกครองส่วนท้องถิ่นในเขตจังหวัด ยุทธศาสตร์ที่ ๔ การพัฒนาด้านทรัพยากรธรรมชาติและสิ่งแวดล้อม
๔. ยุทธศาสตร์การพัฒนาขององค์กรปกครองส่วนท้องถิ่น ยุทธศาสตร์ที่ ๔ ด้านการบริหารจัดการสิ่งแวดล้อมและทรัพยากรธรรมชาติ
๔.๒ แผนงานเคหะและชุมชน

| ที่ | โครงการ | วัตถุประสงค์ | เป้าหมาย (ผลผลิตของโครงการ) | งบประมาณ | | | | | ตัวชี้วัด (KPI) | ผลที่คาดว่าจะได้รับ | หน่วยงานที่ รับผิดชอบ หลัก |
|-----------------------|------------------------------------|---------------------------------------------------------------------------------------|-------------------------------------------------------------|------------------|------------------|------------------|------------------|------------------|---------------------------------------------|-----------------------------------------------------------------------------------------------|----------------------------------|
| | | | | ปี ๒๕๖๖ (บาท) | ปี ๒๕๖๗ (บาท) | ปี ๒๕๖๘ (บาท) | ปี ๒๕๖๙ (บาท) | ปี ๒๕๗๐ (บาท) | | | |
| ๑. | โครงการรณรงค์แยกขยะก่อนทิ้งในชุมชน | เพื่อให้มีความรู้ความเข้าใจในเรื่องการคัดแยกขยะมูลฝอยและการกำจัดขยะมูลฝอยอย่างถูกวิธี | ประชาชน ๑๑ ชุมชน และโรงเรียน จำนวน ๒ โรงเรียนภายในเขตเทศบาล | ๓๐,๐๐๐ | ๓๐,๐๐๐ | ๓๐,๐๐๐ | ๓๐,๐๐๐ | ๓๐,๐๐๐ | ชุมชนที่เข้าร่วมโครงการไม่น้อยกว่าร้อยละ ๕๐ | ประชาชนและนักเรียนมีความรู้ความเข้าใจเรื่องการคัดแยกขยะมูลฝอยและการกำจัดขยะมูลฝอยอย่างถูกวิธี | กองสาธารณสุขและสิ่งแวดล้อม |
| รวม.....๑.....โครงการ | | | | ๓๐,๐๐๐ | ๓๐,๐๐๐ | ๓๐,๐๐๐ | ๓๐,๐๐๐ | ๓๐,๐๐๐ | - | - | - |

รายละเอียดโครงการพัฒนา
แผนพัฒนาท้องถิ่น (พ.ศ. ๒๕๖๖ - ๒๕๗๐)
เทศบาลตำบลท่าไม้ อำเภอท่ามะกา จังหวัดกาญจนบุรี

- ก. ยุทธศาสตร์จังหวัด ยุทธศาสตร์ที่ ๔ การพัฒนาการท่องเที่ยวอัตลักษณ์คุณค่าสูงและเติบโตอย่างยั่งยืน
- ข. ยุทธศาสตร์การพัฒนาขององค์กรปกครองส่วนท้องถิ่นในเขตจังหวัด ยุทธศาสตร์ที่ ๕ การพัฒนาด้านศาสนา ศิลปะและวัฒนธรรม
๕. ยุทธศาสตร์การพัฒนาขององค์กรปกครองส่วนท้องถิ่น ยุทธศาสตร์ที่ ๕ ด้านการส่งเสริมศิลปวัฒนธรรม จารีตประเพณีและภูมิปัญญาท้องถิ่น
- ๕.๑ แผนงานบริหารงานทั่วไป

| ที่ | โครงการ | วัตถุประสงค์ | เป้าหมาย (ผลผลิตของโครงการ) | งบประมาณ | | | | | ตัวชี้วัด (KPI) | ผลที่คาดว่าจะได้รับ | หน่วยงานที่ รับผิดชอบหลัก |
|-----|----------------------------------------------------------------------------------|-------------------------------------------------------------------------------------------------------------------------------------|-------------------------------------------------------------------------------------------------------------------------------------------------------------------------------------|------------------|------------------|------------------|------------------|------------------|-------------------------------|------------------------------------------------------------------------------------------|------------------------------|
| | | | | ปี ๒๕๖๖ (บาท) | ปี ๒๕๖๗ (บาท) | ปี ๒๕๖๘ (บาท) | ปี ๒๕๖๙ (บาท) | ปี ๒๕๗๐ (บาท) | | | |
| ๑. | โครงการจัดงานวันเฉลิมพระชนมพรรษาพระบาทสมเด็จพระวชิรเกล้าเจ้าอยู่หัว รัชกาลที่ ๑๐ | เพื่อจ่ายเป็นค่าใช้จ่ายในการจัดงานกิจกรรมเพื่อแสดงออกถึงความจงรักภักดีเทิดพระเกียรติพระบาทสมเด็จพระวชิรเกล้าเจ้าอยู่หัวรัชกาลที่ ๑๐ | คณะผู้บริหารท้องถิ่น สมาชิกสภาเทศบาล พนักงานและลูกจ้าง กำนัน ผู้ใหญ่บ้าน ผู้นำชุมชน และประชาชนในเขตเทศบาลได้ร่วมกันจัดงานกิจกรรมเพื่อแสดงออกถึงความจงรักภักดีและเพื่อเทิดพระเกียรติ | ๕๐,๐๐๐ | ๕๐,๐๐๐ | ๕๐,๐๐๐ | ๕๐,๐๐๐ | ๕๐,๐๐๐ | ชุมชนเขตเทศบาล ๑๑ ชุมชน | ประชาชนเขตเทศบาลร่วมกันจัดกิจกรรมเพื่อแสดงออกถึงความจงรักภักดีและสำนึกในพระมหากรุณาธิคุณ | สำนักปลัด |

| ที่ | โครงการ | วัตถุประสงค์ | เป้าหมาย (ผลผลิตของโครงการ) | งบประมาณ | | | | | ตัวชี้วัด (KPI) | ผลที่คาดว่าจะได้รับ | หน่วยงานที่รับผิดชอบหลัก |
|-----------------------|------------------------------------------------------------------------------------------------|----------------------------------------------------------------------------------------------------------------------------------------------------|------------------------------------------------------------------------------------------------------------------------------------------------------------------------------|------------------|------------------|------------------|------------------|------------------|-------------------------------|-------------------------------------------------------------------------------------------|--------------------------|
| | | | | ปี ๒๕๖๖ (บาท) | ปี ๒๕๖๗ (บาท) | ปี ๒๕๖๘ (บาท) | ปี ๒๕๖๙ (บาท) | ปี ๒๕๗๐ (บาท) | | | |
| ๒. | โครงการจัดงานวันเฉลิมพระชนมพรรษาสมเด็จพระนางเจ้าสุทิดาพระบรมราชินี | เพื่อจ่ายเป็นค่าใช้จ่ายในการจัดงานกิจกรรมเพื่อแสดงออกถึงความจงรักภักดีเทิดพระเกียรติสมเด็จพระนางเจ้าสุทิดาพระบรมราชินี | คณะผู้บริหารท้องถิ่นสมาชิกสภาเทศบาลพนักงานและลูกจ้างเทศบาลตำบลท่าไม้ก้านัน ผู้ใหญ่บ้าน ผู้นำ ชุมชน และประชาชนในเขตเทศบาลได้ร่วมกันจัดงานกิจกรรมเพื่อแสดงออกถึงความจงรักภักดี | ๓๐,๐๐๐ | ๓๐,๐๐๐ | ๓๐,๐๐๐ | ๓๐,๐๐๐ | ๓๐,๐๐๐ | ชุมชนเขตเทศบาล ๑๑ ชุมชน | ประชาชนเขตเทศบาลร่วมกันจัดกิจกรรมเพื่อแสดงออกถึงความจงรักภักดี และสำนึกในพระมหากรุณาธิคุณ | สำนักปลัด |
| ๓. | โครงการจัดงานวันเฉลิมพระชนมพรรษาสมเด็จพระนางเจ้าสิริกิติ์พระบรมราชินีนาถพระบรมราชชนนีพันปีหลวง | เพื่อจ่ายเป็นค่าใช้จ่ายในการจัดงานกิจกรรมเพื่อแสดงออกถึงความจงรักภักดีเทิดพระเกียรติสมเด็จพระนางเจ้าสิริกิติ์พระบรมราชินีนาถพระบรมราชชนนีพันปีหลวง | คณะผู้บริหารท้องถิ่นสมาชิกสภาเทศบาลพนักงานและลูกจ้างเทศบาลตำบลท่าไม้ก้านัน ผู้ใหญ่บ้าน ผู้นำ ชุมชน และประชาชนในเขตเทศบาลได้ร่วมกันจัดงานกิจกรรมเพื่อแสดงออกถึงความจงรักภักดี | ๑๐,๐๐๐ | ๑๐,๐๐๐ | ๑๐,๐๐๐ | ๑๐,๐๐๐ | ๑๐,๐๐๐ | ชุมชนเขตเทศบาล ๑๑ ชุมชน | ประชาชนเขตเทศบาลร่วมกันจัดกิจกรรมเพื่อแสดงออกถึงความจงรักภักดี และสำนึกในพระมหากรุณาธิคุณ | สำนักปลัด |
| รวม.....๓.....โครงการ | | | | ๙๐,๐๐๐ | ๙๐,๐๐๐ | ๙๐,๐๐๐ | ๙๐,๐๐๐ | ๙๐,๐๐๐ | - | - | - |

รายละเอียดโครงการพัฒนา
แผนพัฒนาท้องถิ่น (พ.ศ. ๒๕๖๖ – ๒๕๗๐)
เทศบาลตำบลท่าไม้ อำเภอท่ามะกา จังหวัดกาญจนบุรี

- ก. ยุทธศาสตร์จังหวัด ยุทธศาสตร์ที่ ๔ การพัฒนาการท่องเที่ยวอัตลักษณ์คุณค่าสูงและเติบโตอย่างยั่งยืน
- ข. ยุทธศาสตร์การพัฒนาขององค์กรปกครองส่วนท้องถิ่นในเขตจังหวัด ยุทธศาสตร์ที่ ๕ การพัฒนาด้านศาสนา ศิลปะและวัฒนธรรม
๕. ยุทธศาสตร์การพัฒนาขององค์กรปกครองส่วนท้องถิ่น ยุทธศาสตร์ที่ ๕ ด้านการส่งเสริมศิลปวัฒนธรรม จารีตประเพณีและภูมิปัญญาท้องถิ่น
- ๕.๒ แผนงานการศาสนาวัฒนธรรมและนันทนาการ

| ที่ | โครงการ | วัตถุประสงค์ | เป้าหมาย (ผลผลิตของ โครงการ) | งบประมาณ | | | | | ตัวชี้วัด (KPI) | ผลที่คาดว่าจะได้รับ | หน่วยงานที่ รับผิดชอบ หลัก |
|-----|----------------------------------------|---------------------------------------------------------------------------------------------------------------------------------------------------------------------------------------------------------------------------------------------------------------------------------------------------|-------------------------------------------------------------------|------------------|------------------|------------------|------------------|------------------|---------------------------------------|------------------------------------------------------------------------------------------------|----------------------------------|
| | | | | ปี ๒๕๖๖ (บาท) | ปี ๒๕๖๗ (บาท) | ปี ๒๕๖๘ (บาท) | ปี ๒๕๖๙ (บาท) | ปี ๒๕๗๐ (บาท) | | | |
| ๑. | โครงการส่งเสริมสนับสนุน สภาวัฒนธรรม | เพื่อเป็นค่าใช้จ่าย การส่งเสริมและ สนับสนุนสภา วัฒนธรรมตาม พระราชบัญญัติ สภาวัฒนธรรม แห่งชาติพ.ศ.๒๕๖๓ และกฎกระทรวง ที่เกี่ยวข้องเป็นค่า วัสดุสำนักงาน ค่า วัสดุโฆษณาและ เผยแพร่ ค่าจ้าง เหมาบริการ ค่า ตอบแทนวิทยากร ค่าพาหนะเดินทาง ค่าใช้จ่ายอื่นๆ | จัดกิจกรรมส่งเสริม สนับสนุนสภาวัฒน ธรรมเทศบาลตำบล ท่าไม้ | ๒๐,๐๐๐ | ๒๐,๐๐๐ | ๒๐,๐๐๐ | ๒๐,๐๐๐ | ๒๐,๐๐๐ | ชุมชน เขต เทศบาล ๑๑ ชุมชน | เพื่อดำเนินการ ส่งเสริมวัฒน ธรรมท้องถิ่น ของเทศบาล ให้เป็นไปอย่าง มีประสิทธิภาพ | กอง การศึกษา |

| ที่ | โครงการ | วัตถุประสงค์ | เป้าหมาย (ผลผลิตของ โครงการ) | งบประมาณ | | | | | ตัวชี้วัด (KPI) | ผลที่คาดว่าจะได้รับ | หน่วยงานที่รับผิดชอบหลัก |
|-----|---------------------------------------------|-------------------------------------------------------------------------------------------------------------------------------------------------------------------------------------------------------|------------------------------------------------------------------------------------------------|------------------|------------------|------------------|------------------|------------------|--------------------|-----------------------------------------------------------------------------|--------------------------|
| | | | | ปี ๒๕๖๖ (บาท) | ปี ๒๕๖๗ (บาท) | ปี ๒๕๖๘ (บาท) | ปี ๒๕๖๙ (บาท) | ปี ๒๕๗๐ (บาท) | | | |
| ๒. | โครงการวันลอยกระทง | เพื่อจ่ายเป็นค่าใช้จ่ายเกี่ยวกับสถานที่และค่าใช้จ่ายอื่นๆที่จำเป็นเกี่ยวข้องเช่น ค่าสถานที่จัดงานค่าเช่าหรือค่าบริการวัสดุอุปกรณ์ที่จำเป็นในการจัดงานค่าใช้จ่ายอื่นๆที่จำเป็นและเกี่ยวข้องในการจัดงาน | จัดกิจกรรมเพื่อสืบสานขนบธรรมเนียมประเพณีของไทยที่หลากหลายเพื่อให้ประชาชนได้มีส่วนร่วมในกิจกรรม | ๑๐๐,๐๐๐ | ๑๐๐,๐๐๐ | ๑๐๐,๐๐๐ | ๑๐๐,๐๐๐ | ๑๐๐,๐๐๐ | ๑ ครั้งต่อปี | ประชาชนในเขตเทศบาลได้เข้าร่วมกิจกรรมส่งเสริมสืบสานขนบธรรมเนียมประเพณีของไทย | กองการศึกษา |
| ๓. | โครงการจัดงานประเพณีเย็นทั่วหล้ามหาสงกรานต์ | เพื่อจ่ายเป็นค่าใช้จ่ายในพิธีทางศาสนาค่าใช้จ่ายอื่นๆที่จำเป็นและเกี่ยวข้องค่าบริการวัสดุอุปกรณ์ที่จำเป็นในการจัดงานค่าใช้จ่ายอื่นๆที่จำเป็น | จัดกิจกรรมเพื่อสืบสานขนบธรรมเนียมประเพณีของไทยที่หลากหลายเพื่อให้ประชาชนได้มีส่วนร่วมในกิจกรรม | ๑๐๐,๐๐๐ | ๑๐๐,๐๐๐ | ๑๐๐,๐๐๐ | ๑๐๐,๐๐๐ | ๑๐๐,๐๐๐ | ๑ ครั้งต่อปี | ประชาชนในเขตเทศบาลได้เข้าร่วมกิจกรรมส่งเสริมสืบสานขนบธรรมเนียมประเพณีของไทย | กองการศึกษา |

| ที่ | โครงการ | วัตถุประสงค์ | เป้าหมาย (ผลผลิตของ โครงการ) | งบประมาณ | | | | | ตัวชี้วัด (KPI) | ผลที่คาดว่าจะได้รับ | หน่วยงานที่ รับผิดชอบ หลัก |
|-----|-----------------------------------------------------------------------|----------------------------------------------------------------------------------------------------------------------------------------------------------------------------------------------------------------------------------------------------------------------------------------------------------------------------------------------|-------------------------------------------------------------------------------------------------------------------------------------------|------------------|------------------|------------------|------------------|------------------|---------------------------------------|--------------------------------------------------------------------------|----------------------------------|
| | | | | ปี ๒๕๖๖ (บาท) | ปี ๒๕๖๗ (บาท) | ปี ๒๕๖๘ (บาท) | ปี ๒๕๖๙ (บาท) | ปี ๒๕๗๐ (บาท) | | | |
| ๔. | โครงการส่งเสริมกีฬาและ จัดส่งนักกีฬาเข้าร่วมการ แข่งขันทุกระดับ | เพื่อจ่ายเป็นค่าใช้จ่ายในการฝึกซ้อม กีฬา และ จัดส่ง นักกีฬาเข้าร่วม การแข่งขันทุกระดับ เช่น ค่าอาหาร และ เครื่องดื่ม ค่าอุปกรณ์การกีฬา ค่าเช่าสถานที่ ในการฝึกซ้อม และการแข่งขัน ค่าฝึกสอน ค่ายานพาหนะ เดินทาง ฯลฯ และ ค่าใช้จ่ายอื่นๆที่ จำเป็นรายละเอียด ตามบัญชีการ จำแนกประเภท รายการ | ตั้งงบประมาณเพื่อ การสนับสนุนหรือ จัดการแข่งขันกีฬา จัดส่งกีฬาเข้าร่วม แข่งขันกีฬานักเรียน และเยาวชนและ ประชาชนทุกระดับ | ๒๐,๐๐๐ | ๒๐,๐๐๐ | ๒๐,๐๐๐ | ๒๐,๐๐๐ | ๒๐,๐๐๐ | ชุมชน เขต เทศบาล ๑๑ ชุมชน | ช่วยส่งเสริมให้ ประชาชนเขต เทศบาลได้เล่น กีฬาและออก กำลังกาย | กอง การศึกษา |

| ที่ | โครงการ | วัตถุประสงค์ | เป้าหมาย (ผลผลิตของ โครงการ) | งบประมาณ | | | | | ตัวชี้วัด (KPI) | ผลที่คาดว่าจะได้รับ | หน่วยงานที่ รับผิดชอบ หลัก |
|-----------------------|----------------------------------------|-----------------------------------------------------------------------------------------------------------------------------------------------------------------------------------------------------|---------------------------------------------------------------------------------------------------------------|------------------|------------------|------------------|------------------|------------------|-------------------------|------------------------------------------------------------------------|----------------------------------|
| | | | | ปี ๒๕๖๖ (บาท) | ปี ๒๕๖๗ (บาท) | ปี ๒๕๖๘ (บาท) | ปี ๒๕๖๙ (บาท) | ปี ๒๕๗๐ (บาท) | | | |
| ๕. | โครงการจัดการแข่งขันกีฬาภายในเขตเทศบาล | เพื่อ ง่าย เป็น ค่าเตรียมสนามแข่งขัน ค่าอุปกรณ์ ค่าตอบแทนของเจ้าหน้าที่ประจำสนามค่าตอบแทนของกรรมการตัดสิน ค่าจัดทำป้ายชื่อหรือผู้เข้าร่วมแข่งขัน ค่าโลโก้หรือถ้วยรางวัล และค่าใช้จ่ายอื่นๆที่จำเป็น | ประชาชนภายในเขตเทศบาลตำบลท่าไม้ได้มีกิจกรรมร่วมกันเพื่อเชื่อมความสัมพันธ์เกิด ความสามัคคีในชุมชนทั้ง ๑๑ ชุมชน | ๑๒๐,๐๐๐ | ๑๒๐,๐๐๐ | ๑๒๐,๐๐๐ | ๑๒๐,๐๐๐ | ๑๒๐,๐๐๐ | ชุมชนเขตเทศบาล ๑๑ ชุมชน | ประชาชนในเขตเทศบาลมีส่วนร่วมในการจัดกิจกรรมของชุมชน และมีสุขภาพแข็งแรง | กองการศึกษา |
| รวม.....๕.....โครงการ | | | | ๓๔๐,๐๐๐ | ๓๔๐,๐๐๐ | ๓๔๐,๐๐๐ | ๓๔๐,๐๐๐ | ๓๔๐,๐๐๐ | - | - | - |

รายละเอียดโครงการพัฒนา
แผนพัฒนาท้องถิ่น (พ.ศ. ๒๕๖๖ – ๒๕๗๐)
เทศบาลตำบลท่าไม้ อำเภอท่ามะกา จังหวัดกาญจนบุรี

- ก. ยุทธศาสตร์จังหวัด ยุทธศาสตร์ที่ ๑ การพัฒนาคุณภาพชีวิตประชาชนในทุกมิติ
ข. ยุทธศาสตร์การพัฒนาขององค์กรปกครองส่วนท้องถิ่นในเขตจังหวัด ยุทธศาสตร์ที่ ๖ การพัฒนาด้านการบริหารจัดการ
๖. ยุทธศาสตร์การพัฒนาขององค์กรปกครองส่วนท้องถิ่น ยุทธศาสตร์ที่ ๖ ด้านการพัฒนาประสิทธิภาพการเมือง การบริหาร การพัฒนาบุคลากร
๖.๑ แผนงานบริหารงานทั่วไป

| ที่ | โครงการ | วัตถุประสงค์ | เป้าหมาย (ผลผลิตของโครงการ) | งบประมาณ | | | | | ตัวชี้วัด (KPI) | ผลที่คาดว่าจะได้รับ | หน่วยงานที่ รับผิดชอบ หลัก |
|-----|-----------------------------------------------|--------------------------------------------------------------------------------------------------------------------------------------------------------------------|---------------------------------------------------------------------------------------------------------------------------------------------------|------------------|------------------|------------------|------------------|------------------|-------------------------|-------------------------------------------------------------------------------------------------------------------------------------------|----------------------------------|
| | | | | ปี ๒๕๖๖ (บาท) | ปี ๒๕๖๗ (บาท) | ปี ๒๕๖๘ (บาท) | ปี ๒๕๖๙ (บาท) | ปี ๒๕๗๐ (บาท) | | | |
| ๑. | โครงการเพิ่มศักยภาพของบุคลากรเทศบาลตำบลท่าไม้ | เพื่อจัดอบรมให้ความรู้แก่บุคลากรภายในองค์กรสามารถนำเอาความรู้ที่ได้รับไปปรับใช้การปฏิบัติงานในหน้าที่ได้อย่างมีประสิทธิภาพเกิดผลสัมฤทธิ์ที่ดีและมีความเป็นมืออาชีพ | คณะผู้บริหารท้องถิ่น สมาชิกสภาเทศบาล พนักงานและลูกจ้างของเทศบาลตำบลท่าไม้เข้าร่วมโครงการเพื่อพัฒนาทักษะและขีดความสามารถของตนเองมีความเป็นมืออาชีพ | ๑๐๐,๐๐๐ | ๑๐๐,๐๐๐ | ๑๐๐,๐๐๐ | ๑๐๐,๐๐๐ | ๑๐๐,๐๐๐ | จำนวนผู้เข้าร่วมโครงการ | บุคลากรภายในองค์กรสามารถนำเอาความรู้ที่ได้รับไปปรับใช้การปฏิบัติงานในหน้าที่ได้อย่างมีประสิทธิภาพเกิดผลสัมฤทธิ์ที่ดีและมีความเป็นมืออาชีพ | สำนักปลัด |

| ที่ | โครงการ | วัตถุประสงค์ | เป้าหมาย (ผลผลิตของโครงการ) | งบประมาณ | | | | | ตัวชี้วัด (KPI) | ผลที่คาดว่าจะได้รับ | หน่วยงานที่รับผิดชอบหลัก |
|-----|-------------------------------------------------------------------------------|-----------------------------------------------------------------------------------------------------------------------------------------------------------------------|------------------------------------------------------------------------------------------------------------------------------------------------------------------------------------------------------------------------------------|------------------|------------------|------------------|------------------|------------------|-----------------------------------|------------------------------------------------------------------------------------------------------------------------------------------------------------------------------------------|----------------------------------|
| | | | | ปี ๒๕๖๖ (บาท) | ปี ๒๕๖๗ (บาท) | ปี ๒๕๖๘ (บาท) | ปี ๒๕๖๙ (บาท) | ปี ๒๕๗๐ (บาท) | | | |
| ๒. | โครงการจัดทำเวทีการ ประชาคมแผนพัฒนา ท้องถิ่นเทศบาลตำบล ท่าไม้ | เพื่อส่งเสริมให้ ประชาชนเข้ามามี ส่วนร่วมในการ พัฒนาท้องถิ่นโดย การร่วมกันเสนอ แนวทางการแก้ไข ปัญหาและนำเสนอ ความต้องการของ ชุมชนในเขตพื้นที่ | คณะผู้บริหารท้องถิ่น สมาชิกสภาเทศบาล พนักงานและลูกจ้าง เทศบาลตำบลท่าไม้ กำนันผู้ใหญ่บ้าน ผู้นำ ชุมชน คณะกรรมการ ตามสัดส่วนที่กำหนด ซึ่งมีหน้าที่จัดทำ แผนพัฒนาท้องถิ่น ประชาชนในเขต เทศบาลตำบลท่าไม้ | ๒๐,๐๐๐ | ๒๐,๐๐๐ | ๒๐,๐๐๐ | ๒๐,๐๐๐ | ๒๐,๐๐๐ | ชุมชนเขต เทศบาล ๑๑ ชุมชน | ประชาชนเข้ามามี ส่วนร่วมในการ พัฒนาท้องถิ่น โดยการเสนอ แนวทางการ แก้ไขปัญหา และนำเสนอ ความต้องการ ของชุมชนเพื่อ นำข้อมูลไปสู่ การจัดทำแผน พัฒนาท้องถิ่น | งานวางแผน สถิติและ วิชาการ |
| ๓. | โครงการปรับปรุงแผน ที่ภาษีและทะเบียน ทรัพย์สินและพัฒนา จัดเก็บรายได้ | เพื่อการพัฒนา ระบบงานแผนที่ ภาษีและพัฒนา บุคลากรของงาน แผนที่ภาษีและ ทะเบียนทรัพย์สิน งานจัดเก็บรายได้ ให้มีประสิทธิภาพ มากยิ่งขึ้น | บุคลากรมีข้อมูล ในการจัดเก็บภาษี ครบถ้วนและทำให้ การจัดเก็บรายได้มี ประสิทธิภาพยิ่งขึ้น | ๒๐๐,๐๐๐ | ๒๐๐,๐๐๐ | ๒๐๐,๐๐๐ | ๒๐๐,๐๐๐ | ๒๐๐,๐๐๐ | ๑ ครั้ง ต่อปี | ได้พัฒนาระบบ ให้เป็นปัจจุบัน และสามารถ จัดเก็บรายได้ ครบถ้วนถูกต้อง | กองคลัง |

| ที่ | โครงการ | วัตถุประสงค์ | เป้าหมาย (ผลผลิตของ โครงการ) | งบประมาณ | | | | | ตัวชี้วัด (KPI) | ผลที่คาดว่าจะได้รับ | หน่วยงานที่ รับผิดชอบ หลัก |
|-----|-------------------------------------------------------------------------------------------------------------------------------------------|-----------------------------------------------------------------------------------------------------------------------------------------------|---------------------------------------------------------------------------------------------------------------------------|------------------|------------------|------------------|------------------|------------------|------------------------|---------------------------------------------------------------------------------------------------------------------------------------|----------------------------------|
| | | | | ปี ๒๕๖๖ (บาท) | ปี ๒๕๖๗ (บาท) | ปี ๒๕๖๘ (บาท) | ปี ๒๕๖๙ (บาท) | ปี ๒๕๗๐ (บาท) | | | |
| ๔. | โครงการให้ความรู้ผู้มี หน้าที่เสียภาษีตาม พรบ. ภาษีที่ดินและสิ่ง ปลูกสร้าง พ.ศ.๒๕๖๒ ภายในเขตเทศบาล | เพื่อการถ่ายทอด ความรู้วิธีการและ ขั้นตอนเกี่ยวกับ กฎหมายให้กับกลุ่ม ผู้นำ ผู้มีหน้าที่เสีย ภาษีภายในเขต เทศบาล | ผู้บริหารท้องถิ่น สมาชิกสภาเทศบาล พนักงานเทศบาล ผู้นำชุมชน และ ประชาชนผู้มีหน้าที่ เสียภาษีในเขต เทศบาล | ๑๐,๐๐๐ | ๑๐,๐๐๐ | ๑๐,๐๐๐ | ๑๐,๐๐๐ | ๑๐,๐๐๐ | ผู้เข้าร่วม โครงการ | ผู้มีหน้าที่เสีย ภาษีภายในเขต เทศบาลได้รับ ความรู้ความ เข้าใจเกี่ยวกับ กฎหมายวิธีการ ขั้นตอนในการ ชำระภาษี | กองคลัง |
| ๕. | โครงการให้ความรู้ คณะกรรมการจัดซื้อ จ้างการบริหารพัสดุ ภาครัฐ พ.ศ.๒๕๖๐ และระเบียบต่างๆที่ เกี่ยวข้องกับการคลัง ท้องถิ่น | เพื่อการพัฒนาและ เพื่อเพิ่มศักยภาพ คณะกรรมการจัดซื้อ จัดจ้างได้เรียนรู้และ เข้าใจระเบียบต่างๆ ที่เกี่ยวข้องในการ ปฏิบัติงาน | ผู้บริหารท้องถิ่น สมาชิกสภาเทศบาล พนักงานเทศบาล ตำบลท่าไม้ | ๑๕,๐๐๐ | ๑๕,๐๐๐ | ๑๕,๐๐๐ | ๑๕,๐๐๐ | ๑๕,๐๐๐ | ผู้เข้าร่วม โครงการ | เกิดความรู้และ ความเข้าใจเกี่ยว กับระเบียบและ กฎหมายวิธีการ ขั้นตอนในการ ปฏิบัติงานให้มี ประสิทธิภาพ มากยิ่งขึ้น | กองคลัง |

| ที่ | โครงการ | วัตถุประสงค์ | เป้าหมาย (ผลผลิตของ โครงการ) | งบประมาณ | | | | | ตัวชี้วัด (KPI) | ผลที่คาดว่าจะได้รับ | หน่วยงานที่ รับผิดชอบ หลัก |
|-----|--------------------------------------------------------|-----------------------------------------------------------------------------|------------------------------------------------------------|------------------|------------------|------------------|------------------|------------------|-----------------------------------------|-----------------------------------------------------------------------------------------------------------|----------------------------------|
| | | | | ปี ๒๕๖๖ (บาท) | ปี ๒๕๖๗ (บาท) | ปี ๒๕๖๘ (บาท) | ปี ๒๕๖๙ (บาท) | ปี ๒๕๗๐ (บาท) | | | |
| ๖. | โครงการเพิ่มประสิทธิภาพการจัดเก็บและพัฒนารายได้เชิงรุก | เพื่อเป็นการอำนวยความสะดวกให้แก่ประชาชนนอกสถานที่ราชการ | จัดตั้งหน่วยบริการเคลื่อนที่ให้บริการแก่ประชาชน | - | - | - | - | - | ความพึงพอใจของประชาชนที่ได้รับการบริการ | ประชาชนในเขตเทศบาลจำนวนร้อยละ ๙๐ เกิดความพึงพอใจในการให้บริการ | กองคลัง กองประปา |
| ๗. | โครงการเสริมสร้างองค์ความรู้แก่กรรมการเรียนรู้ออก | เพื่อการเสริมสร้างความรู้ระเบียบข้อกฎหมายข้อบังคับต่างๆให้กับพนักงานเทศบาลฯ | ผู้บริหารท้องถิ่น สมาชิกสภาเทศบาล พนักงานเทศบาล ตำบลท่าไม้ | - | - | - | - | - | ผู้เข้าร่วมโครงการ | เกิดความรู้และความเข้าใจเกี่ยวกับระเบียบและกฎหมายวิธีการขั้นตอนในการปฏิบัติงานให้มีประสิทธิภาพมากยิ่งขึ้น | สำนักปลัด |
| ๘. | โครงการให้ความรู้เกี่ยวกับผลประโยชน์ทับซ้อน | เพื่อการเสริมสร้างความรู้ระเบียบข้อกฎหมายข้อบังคับต่างๆให้กับพนักงานเทศบาลฯ | ผู้บริหารท้องถิ่น สมาชิกสภาเทศบาล พนักงานเทศบาล ตำบลท่าไม้ | - | - | - | - | - | ผู้เข้าร่วมโครงการ | เกิดความรู้และความเข้าใจเกี่ยวกับระเบียบและกฎหมายวิธีการขั้นตอนในการปฏิบัติงานให้มีประสิทธิภาพมากยิ่งขึ้น | สำนักปลัด |

| ที่ | โครงการ | วัตถุประสงค์ | เป้าหมาย (ผลผลิตของ โครงการ) | งบประมาณ | | | | | ตัวชี้วัด (KPI) | ผลที่คาดว่าจะได้รับ | หน่วยงานที่รับผิดชอบหลัก |
|------------------------|-------------------------------------------------------------------------------------------------|--------------------------------------------------------------------------------------------------------|---------------------------------------------------------------------|------------------|------------------|------------------|------------------|------------------|-------------------------------------------------------------|----------------------------------------------------------------------------------------------------------------------------------------|--------------------------|
| | | | | ปี ๒๕๖๖ (บาท) | ปี ๒๕๖๗ (บาท) | ปี ๒๕๖๘ (บาท) | ปี ๒๕๖๙ (บาท) | ปี ๒๕๗๐ (บาท) | | | |
| ๙. | โครงการเทศบาลร่วม จัดลดพลังงานหารสอง | เพื่อการส่งเสริม ให้บุคลากรของ เทศบาลฯ ตระหนัก ถึงความสำคัญใน การร่วมกันประหยัด พลังงาน | ผู้บริหารท้องถิ่น สมาชิกสภาเทศบาล พนักงานเทศบาล ตำบลท่าไม้ | - | - | - | - | - | ค่าใช้จ่าย ในด้าน พลังงาน ลดลง | ช่วยลดภาระ ค่าใช้จ่ายในแต่ละเดือนด้านการ ใช้พลังงานของ เทศบาลตำบล ท่าไม้ | เทศบาล ตำบลท่าไม้ |
| ๑๐. | โครงการให้บริการแก่ ประชาชนในช่วงเวลา พักเที่ยงหรือนอกเวลา ราชการ และวันหยุด ราชการ | เพื่อให้บริการแก่ ประชาชนนอกเวลา ราชการ | ผู้บริหารท้องถิ่น สมาชิกสภาเทศบาล พนักงานเทศบาล ตำบลท่าไม้ | - | - | - | - | - | ความพึง พอใจของ ประชาชน ที่ได้รับ การ บริการ | ประชาชนเกิด ความพึงพอใจใน การมาติดต่อกับ ทางราชการ | เทศบาล ตำบลท่าไม้ |
| ๑๑. | โครงการกิจกรรม ๕ ส. ในสถานที่ ทำงาน | เพื่อเป็นการสร้าง ภาพลักษณ์ที่ดีให้ แก่สถานที่ราชการ และสร้างบรรยากาศ ที่ดีในการทำงาน | ผู้บริหารท้องถิ่น สมาชิกสภาเทศบาล พนักงานเทศบาล ตำบลท่าไม้ | - | - | - | - | - | บุคลากร เทศบาล เข้าร่วมใน กิจกรรม | สร้างภาพลักษณ์ ที่ดีให้แก่สถานที่ ราชการและช่วย สร้างบรรยากาศ สภาพแวดล้อม ใน ส ท ห น ที่ ปฏิบัติงานให้ดี ยิ่งขึ้น | เทศบาล ตำบลท่าไม้ |
| รวม.....๑๑.....โครงการ | | | | ๓๔๕,๐๐๐ | ๓๔๕,๐๐๐ | ๓๔๕,๐๐๐ | ๓๔๕,๐๐๐ | ๓๔๕,๐๐๐ | - | - | - |

รายละเอียดโครงการพัฒนา
แผนพัฒนาท้องถิ่น (พ.ศ. ๒๕๖๖ – ๒๕๗๐)
เทศบาลตำบลท่าไม้ อำเภอนาทม จังหวัดกาฬสินธุ์

- ก. ยุทธศาสตร์จังหวัด ยุทธศาสตร์ที่ ๑ การพัฒนาคุณภาพชีวิตประชาชนในทุกมิติ
ข. ยุทธศาสตร์การพัฒนาขององค์กรปกครองส่วนท้องถิ่นในเขตจังหวัด ยุทธศาสตร์ที่ ๖ การพัฒนาด้านการบริหารจัดการ
๖. ยุทธศาสตร์การพัฒนาขององค์กรปกครองส่วนท้องถิ่น ยุทธศาสตร์ที่ ๖ ด้านการพัฒนาประสิทธิภาพการเมือง การบริหาร การพัฒนาบุคลากร
๖.๒ แผนงานสร้างความเข้มแข็งของชุมชน

| ที่ | โครงการ | วัตถุประสงค์ | เป้าหมาย (ผลผลิตของ โครงการ) | งบประมาณ | | | | | ตัวชี้วัด (KPI) | ผลที่คาดว่าจะได้รับ | หน่วยงานที่ รับผิดชอบ หลัก |
|-----|-------------------------------------------------|-----------------------------------------------------------------------------------------------------------------------------------------------------|------------------------------------------------------------------------------------------------------------------------------|------------------|------------------|------------------|------------------|------------------|-----------------------------------|------------------------------------------------------------------------------------------------------------------------------------|----------------------------------|
| | | | | ปี ๒๕๖๖ (บาท) | ปี ๒๕๖๗ (บาท) | ปี ๒๕๖๘ (บาท) | ปี ๒๕๖๙ (บาท) | ปี ๒๕๗๐ (บาท) | | | |
| ๑. | โครงการเทศบาล พบประชาชน | เพื่อส่งเสริมให้ ประชาชนเข้ามามี ส่วนร่วมในการทำ กิจกรรมร่วมกัน เสนอปัญหาความ ต้องการและแสดง ความคิดเห็นเพื่อ การพัฒนาท้องถิ่น | จัดหน่วยเคลื่อนที่ บริการประชาชนใน หลายๆด้านรวมทั้ง รับฟังปัญหาความ ต้องการของชุมชน เพื่อการพัฒนา ท้องถิ่น | ๑๐,๐๐๐ | ๑๐,๐๐๐ | ๑๐,๐๐๐ | ๑๐,๐๐๐ | ๑๐,๐๐๐ | ชุมชนเขต เทศบาล ๑๑ ชุมชน | ประชาชนได้รับ การบริการใน ด้านต่างๆจาก เทศบาลสร้าง ความสัมพันธ์ ที่ดีระหว่าง หน่วยงานของ ราชการและ ประชาชน | งาน สวัสดิการ สังคม |
| ๒. | โครงการส่งเสริม สนับสนุนการจัดทำ แผนชุมชน | เพื่อส่งเสริมให้ ประชาชนเข้ามามี ส่วนร่วมในการ พัฒนาท้องถิ่น | ชุมชนภายในเขต เทศบาลตำบลท่าไม้ ทั้ง ๑๑ ชุมชน | ๕,๐๐๐ | ๕,๐๐๐ | ๕,๐๐๐ | ๕,๐๐๐ | ๕,๐๐๐ | ชุมชนเขต เทศบาล ๑๑ ชุมชน | ประชาชนได้เข้า มามีส่วนร่วม การจัดทำแผน ของชุมชนเป็น ข้อมูลใช้ในการ พัฒนาท้องถิ่น | งาน สวัสดิการ สังคม |

| ที่ | โครงการ | วัตถุประสงค์ | เป้าหมาย (ผลผลิตของ โครงการ) | งบประมาณ | | | | | ตัวชี้วัด (KPI) | ผลที่คาดว่าจะได้รับ | หน่วยงานที่ รับผิดชอบ หลัก |
|-----------------------|----------------------------------------------------------|-------------------------------------------------------------------------------------------------------------------------------------------------------------------------|--------------------------------------------------------------------------------------------------------------------------------------------------------------------------------------|------------------|------------------|------------------|------------------|------------------|----------------------------------------------------------------------------|-----------------------------------------------------------------------------------------------------------------------------|----------------------------------|
| | | | | ปี ๒๕๖๖ (บาท) | ปี ๒๕๖๗ (บาท) | ปี ๒๕๖๘ (บาท) | ปี ๒๕๖๙ (บาท) | ปี ๒๕๗๐ (บาท) | | | |
| ๓. | โครงการจัดเวที ประชาคมการเลือกตั้ง คณะกรรมการชุมชน | เพื่อการคัดเลือก กรรมการชุมชนกรณี ที่ครบวาระหรือกรณี ที่พ้นจากตำแหน่ง ให้ถูกต้องเป็นไป ตามระเบียบของ คณะกรรมการ ชุมชน | ประชาชนภายใน เขตเทศบาลตำบล ท่าไม้ ผู้ที่มีสิทธิ ในการเลือกตั้ง กรรมการชุมชน ที่ครบวาระ | ๔๐,๐๐๐ | ๔๐,๐๐๐ | ๔๐,๐๐๐ | ๔๐,๐๐๐ | ๔๐,๐๐๐ | ชุมชนที่ คณะกรรมการ การชุมชน ครบวาระ หรือ พ้นจาก ตำแหน่ง | ประชาชนได้เข้า มามีส่วนร่วมใน ภารกิจของภาค รัฐการคัดเลือก คณะกรรมการ ชุมชนเพื่อการ พัฒนาชุมชน ของตนเอง | งาน สวัสดิการ สังคม |
| ๔. | โครงการจัดงาน วันเทศบาล | คณะผู้บริหาร ท้องถิ่น สมาชิกสภา เทศบาล พนักงาน ลูกจ้างของเทศบาล ตำบลท่าไม้ได้ร่วม ทำกิจกรรมและจัด กิจกรรมเพื่อบำเพ็ญ ประโยชน์เนื่องในวัน เทศบาล | จัดกิจกรรมต่างๆ เพื่อการบำเพ็ญ ประโยชน์เนื่องใน วันเทศบาล เช่น การทำบุญตักบาตร และการจัดกิจกรรม สนนันทนาการและ สนนันทนาการเพื่อ สร้างความสามัคคีใน องค์กร | ๑๐,๐๐๐ | ๑๐,๐๐๐ | ๑๐,๐๐๐ | ๑๐,๐๐๐ | ๑๐,๐๐๐ | จำนวนผู้ที่ เข้าร่วม โครงการ | ผู้บริหารท้องถิ่น สมาชิกสภาเทศ บาลพนักงาน ลูกจ้างเทศบาล ตำบลท่าไม้ได้ ร่วมทำกิจกรรม ต่างๆร่วมกัน | งาน สวัสดิการ สังคม |
| รวม.....๔.....โครงการ | | | | ๖๕,๐๐๐ | ๖๕,๐๐๐ | ๖๕,๐๐๐ | ๖๕,๐๐๐ | ๖๕,๐๐๐ | - | - | - |

รายละเอียดโครงการพัฒนา
ที่นำมาจากแผนหมู่บ้านและแผนชุมชน (พ.ศ. ๒๕๖๖ – ๒๕๗๐)
เทศบาลตำบลท่าไม้ อำเภอน้ำขุ่น จังหวัดกาญจนบุรี

- ก. ยุทธศาสตร์จังหวัด ยุทธศาสตร์ที่ ๕ การพัฒนาการค้า การลงทุน อุตสาหกรรม และเขตเศรษฐกิจพิเศษ
ข. ยุทธศาสตร์การพัฒนาขององค์กรปกครองส่วนท้องถิ่นในเขตจังหวัดยุทธศาสตร์ที่ ๒ การพัฒนาด้านโครงสร้างพื้นฐาน
๑. ยุทธศาสตร์การพัฒนาขององค์กรปกครองส่วนท้องถิ่นยุทธศาสตร์ที่ ๑ การพัฒนาระบบสาธารณูปโภคและด้านโครงสร้างพื้นฐาน

| ที่ | โครงการ | วัตถุประสงค์ | เป้าหมาย (ผลผลิตของ โครงการ) | งบประมาณ | | | | | ตัวชี้วัด (KPI) | ผลที่คาดว่าจะ ได้รับ | ที่มาของ โครงการ | หน่วยงานที่ รับผิดชอบ หลัก |
|-----|-------------------------------------------------------------------------------------------------------------------------|----------------------------------------------------------------|------------------------------------------------------------------------------------------------------------------------------------------|------------------|------------------|------------------|------------------|------------------|--------------------|--------------------------------------------------------------|------------------------------------------------------------|----------------------------------|
| | | | | ปี ๒๕๖๖ (บาท) | ปี ๒๕๖๗ (บาท) | ปี ๒๕๖๘ (บาท) | ปี ๒๕๖๙ (บาท) | ปี ๒๕๗๐ (บาท) | | | | |
| ๑. | โครงการติดตั้งประตู ปิด-เปิดน้ำหมู่ที่ ๑ บริเวณปากซอยบ้าน นางอิม สุขศรี | เพื่อเป็นการเพิ่ม ประสิทธิภาพใน การระบายน้ำเขต เทศบาล | ติดตั้งประตูปิด-เปิด น้ำโดยใช้ประตูแบบ เหล็กหล่อขนาด Ø ๐.๔๐ เมตร พร้อม เครื่องยกพวงมาลัย และอุปกรณ์ติดตั้ง จำนวน ๑ ชุด | ๔๕,๐๐๐ | ๔๕,๐๐๐ | ๔๕,๐๐๐ | ๔๕,๐๐๐ | ๔๕,๐๐๐ | ๑ แห่ง | สามารถป้องกัน และแก้ไขปัญหา น้ำท่วมขังในเขต พื้นที่ | แผนชุมชน ชุมชน หมู่ที่ ๑ พัฒนา หมู่ที่ ๑ | กองช่าง |
| ๒. | โครงการก่อสร้าง รางระบายน้ำ คสล. หมู่ที่ ๔ เริ่มจาก บริเวณ หจก.ทีพีโอ ไต้เซอร์วิส ถึงคลอง ดินข้างทางรถไฟ | เพื่อเป็นการเพิ่ม ประสิทธิภาพใน การระบายน้ำเขต เทศบาล | ก่อสร้างรางระบาย น้ำ คสล. ขนาด กว้าง ๐.๘๐ เมตร ยาว ๑๒๘ เมตร พร้อมฝาดะแกรง เหล็ก | ๔๒๐,๐๐๐ | ๔๒๐,๐๐๐ | ๔๒๐,๐๐๐ | ๔๒๐,๐๐๐ | ๔๒๐,๐๐๐ | ๑ แห่ง | สามารถป้องกัน และแก้ไขปัญหา น้ำท่วมขังในเขต พื้นที่ | แผนชุมชน ชุมชน บ้าน ท่าหว้า พัฒนา หมู่ที่ ๔ | กองช่าง |

| ที่ | โครงการ | วัตถุประสงค์ | เป้าหมาย (ผลผลิตของ โครงการ) | งบประมาณ | | | | | ตัวชี้วัด (KPI) | ผลที่คาดว่าจะ ได้รับ | ที่มาของ โครงการ | หน่วยงานที่ รับผิดชอบ หลัก |
|-----------------------|---------------------------------------------------------------------------------------------------|-------------------------------------------------------------------------------------------------|------------------------------------------------------------------------------------------------------------------------------------------------------|------------------|------------------|------------------|------------------|------------------|--------------------|--------------------------------------|---------------------------------------------------|----------------------------------|
| | | | | ปี ๒๕๖๖ (บาท) | ปี ๒๕๖๗ (บาท) | ปี ๒๕๖๘ (บาท) | ปี ๒๕๖๙ (บาท) | ปี ๒๕๗๐ (บาท) | | | | |
| ๓. | โครงการก่อสร้างถนน คสล.พร้อมรางระบายน้ำ คสล.หมู่ที่ ๗ ซอยบ้านนายสมคิด บัวจิบ | เพื่อให้ประชาชนได้รับความสะดวกในการสัญจรไปมา เพื่อเป็นการเพิ่มประสิทธิภาพในการระบายน้ำเขตเทศบาล | ก่อสร้างถนน คสล. กว้าง ๓.๕๐ เมตร ยาว ๗๐ เมตร พร้อมไหล่ทางลงหินคลุกเฉลี่ยข้างละ ๐.๐๐-๐.๕๐ เมตร และรางระบายน้ำ คสล. กว้าง ๐.๕๐ เมตร พร้อมฝาเหล็กตะแกรง | ๒๖๓,๐๐๐ | ๒๖๓,๐๐๐ | ๒๖๓,๐๐๐ | ๒๖๓,๐๐๐ | ๒๖๓,๐๐๐ | ๑ แห่ง | ประชาชนได้รับความสะดวกในการสัญจรไปมา | แผนชุมชน ชุมชนศรีอพนัน ร่วมใจพัฒนา หมู่ที่ ๗ | กองช่าง |
| ๔. | โครงการก่อสร้างถนน คสล.หมู่ที่ ๗,๘ สายเลียบบทางรถไฟ (ข้างร้านโรจณีวัสดุภัณฑ์) เชื่อมต่อถนนคอนกรีต | เพื่อให้ประชาชนได้รับความสะดวกในการสัญจรไปมา | ก่อสร้างถนน คสล. กว้าง ๕ เมตร ยาว ๗๖๐ เมตร พร้อมไหล่ทางลงหินคลุกเฉลี่ยข้างละ ๐.๐๐ - ๐.๕๐ เมตร | ๒,๐๙๐,๐๐๐ | ๒,๐๙๐,๐๐๐ | ๒,๐๙๐,๐๐๐ | ๒,๐๙๐,๐๐๐ | ๒,๐๙๐,๐๐๐ | ๑ แห่ง | ประชาชนได้รับความสะดวกในการสัญจรไปมา | แผนชุมชน ชุมชนรางโป่งหัวหิน ร่วมใจพัฒนา หมู่ที่ ๘ | กองช่าง |
| รวม.....๔.....โครงการ | | | | ๒,๘๑๘,๐๐๐ | ๒,๘๑๘,๐๐๐ | ๒,๘๑๘,๐๐๐ | ๒,๘๑๘,๐๐๐ | ๒,๘๑๘,๐๐๐ | | | | |

รายละเอียดโครงการพัฒนา
 ที่นำมาจากแผนหมู่บ้านและแผนชุมชน (พ.ศ. ๒๕๖๖ - ๒๕๗๐)
 เทศบาลตำบลท่าไม้ อำเภอลำทะเมนชัย จังหวัดกาญจนบุรี

- ก. ยุทธศาสตร์จังหวัด ยุทธศาสตร์ที่ ๑ การพัฒนาคุณภาพชีวิตประชาชนในทุกมิติ
- ข. ยุทธศาสตร์การพัฒนาขององค์กรปกครองส่วนท้องถิ่นในเขตจังหวัด ยุทธศาสตร์ที่ ๓ การพัฒนาด้านสังคมและคุณภาพชีวิต
- ๒. ยุทธศาสตร์การพัฒนาขององค์กรปกครองส่วนท้องถิ่น ยุทธศาสตร์ที่ ๒ การพัฒนาคุณภาพชีวิตและคุณค่าทางสังคม

| ที่ | โครงการ | วัตถุประสงค์ | เป้าหมาย (ผลผลิตของ โครงการ) | งบประมาณ | | | | | ตัวชี้วัด (KPI) | ผลที่คาดว่าจะได้รับ | ที่มาของ โครงการ | หน่วยงานที่ รับผิดชอบหลัก |
|-----|-------------------------------------------------|----------------------------------------------------------------------------------------------------------------|----------------------------------------------------------------------------|------------------|------------------|------------------|------------------|------------------|-----------------------|--------------------------------------------------------------------------------------------------|-----------------------------------|------------------------------|
| | | | | ปี ๒๕๖๖ (บาท) | ปี ๒๕๖๗ (บาท) | ปี ๒๕๖๘ (บาท) | ปี ๒๕๖๙ (บาท) | ปี ๒๕๗๐ (บาท) | | | | |
| ๑. | โครงการให้ความรู้ด้านการแก้ไขปัญหานี้สึนในชุมชน | เพื่อให้ ความรู้ให้กับประชาชนในเรื่องการแก้ไขปัญหานี้สึนในครัวเรือน เช่น จัดทำบัญชีรายรับและรายจ่ายในครัวเรือน | การอบรมและให้ความรู้แก่ประชาชนด้านการแก้ไขปัญหานี้สึนในชุมชน | ๑๐,๐๐๐ | ๑๐,๐๐๐ | ๑๐,๐๐๐ | ๑๐,๐๐๐ | ๑๐,๐๐๐ | ผู้ที่เข้าร่วมโครงการ | ประชาชนได้รับความรู้การวางแผนทางการเงินและมีวินัยทางการเงินเพิ่มขึ้นสามารถควบคุมรายจ่ายที่จำเป็น | แผนชุมชน หมู่ที่ ๓ ชุมชนทุ่งพัฒนา | งานสวัสดิการสังคม |
| ๒. | โครงการอบรมให้ความรู้อาสาสมัครแก้แค้น้อย | เพื่อให้ ความรู้ให้กับประชาชนด้านการส่งเสริมพัฒนาความรู้และทักษะอาชีพในชุมชน | อบรมให้ความรู้แก่อาสาสมัครส่งเสริมพัฒนาความรู้และการพัฒนาทักษะอาชีพในชุมชน | ๑๐,๐๐๐ | ๑๐,๐๐๐ | ๑๐,๐๐๐ | ๑๐,๐๐๐ | ๑๐,๐๐๐ | ผู้ที่เข้าร่วมโครงการ | ประชาชนได้รับความรู้ด้านการพัฒนาความรู้และทักษะอาชีพสามารถนำไปต่อยอดธุรกิจของตนเองได้ | แผนชุมชน หมู่ที่ ๓ ชุมชนทุ่งพัฒนา | งานสวัสดิการสังคม |

| ที่ | โครงการ | วัตถุประสงค์ | เป้าหมาย (ผลผลิตของ โครงการ) | งบประมาณ | | | | | ตัวชี้วัด (KPI) | ผลที่คาดว่าจะ ได้รับ | ที่มาของ โครงการ | หน่วยงานที่ รับผิดชอบ หลัก |
|-----------------------|----------------------------------------------------------------------------------------------------------|--------------------------------------------------------------------------------------------------------------------------|-----------------------------------------------|------------------|------------------|------------------|------------------|------------------|------------------------------------------------------------------------------------|----------------------------------------------------------------------------------------------------------------------|-------------------------------------------------------------------|----------------------------------|
| | | | | ปี ๒๕๖๖ (บาท) | ปี ๒๕๖๗ (บาท) | ปี ๒๕๖๘ (บาท) | ปี ๒๕๖๙ (บาท) | ปี ๒๕๗๐ (บาท) | | | | |
| ๓. | โครงการฟื้นฟูและ การเยียวยาผู้ได้รับ ผลกระทบจากการ แพร่ระบาดของโรค ไวรัสโคโรนา COVID ๒๐๑๙ | เพื่อส่งเสริม ฟื้นฟูและเยียวยา การผู้ที่ได้รับ ผลกระทบการ แพร่ระบาดของ โรคไวรัสโคโรนา COVID ๒๐๑๙ | ชุมชนทำเรื่อง หมู่ที่ ๕ | ๖๐,๐๐๐ | ๖๐,๐๐๐ | ๖๐,๐๐๐ | ๖๐,๐๐๐ | ๖๐,๐๐๐ | ผู้ที่ได้รับ ผลกระทบ การแพร่ ระบาดของ ไวรัส โคโรนา COVID ๒๐๑๙ | สามารถให้การ ช่วยเหลือฟื้นฟู ทางด้านจิตใจให้ การช่วยเหลือ ผู้ที่ถูกกักตัว | แผนชุมชน ชุมชน พัฒนา ทำเรื่อง หมู่ที่ ๕ | งานสวัสดิการ สังคม |
| ๔. | โครงการอบรมเด็ก และเยาวชนต้นแบบ ตำบลท่าไม้ | เพื่อให้เด็กและ เยาวชนได้เข้ามา มีส่วนร่วมในการ ร่วมทำกิจกรรม ต่างๆ | ชุมชนรางวัลหัวหิน ร่วมใจพัฒนา หมู่ที่ ๘ | ๑๐,๐๐๐ | ๑๐,๐๐๐ | ๑๐,๐๐๐ | ๑๐,๐๐๐ | ๑๐,๐๐๐ | ผู้ที่เข้าร่วม โครงการ | เด็กและเยาวชน ได้มีส่วนร่วมใน การทำกิจกรรม ต่างๆ ในชุมชน | แผนชุมชน ชุมชน รางวัล หัวหินร่วม ใจพัฒนา หมู่ที่ ๘ | งานสวัสดิการ สังคม |
| ๕. | โครงการส่งเสริม อาชีพเพื่อเพิ่มรายได้ | เพื่อส่งเสริมและ พัฒนาอาชีพให้ แก่ประชาชน เกิดความรู้และ ทักษะอาชีพ สามารถนำไป ประกอบอาชีพ เสริมได้ | ชุมชนร่วมมือพัฒนา หมู่ที่ ๙ | ๑๐,๐๐๐ | ๑๐,๐๐๐ | ๑๐,๐๐๐ | ๑๐,๐๐๐ | ๑๐,๐๐๐ | ผู้ที่เข้าร่วม โครงการ | ประชาชนได้ มีความรู้และ พัฒนาทักษะ อาชีพสามารถ นำไปประกอบ อาชีพเสริมได้ เพิ่มรายได้ให้ กับตนเอง | แผนชุมชน ชุมชน ร่วมมือ พัฒนา หมู่ที่ ๙ | งานสวัสดิการ สังคม |
| รวม.....๕.....โครงการ | | | | ๑๐๐,๐๐๐ | ๑๐๐,๐๐๐ | ๑๐๐,๐๐๐ | ๑๐๐,๐๐๐ | ๑๐๐,๐๐๐ | - | - | - | - |

รายละเอียดโครงการพัฒนา
แผนพัฒนาท้องถิ่น (พ.ศ. ๒๕๖๖ – ๒๕๗๐)
สำหรับโครงการที่เกินศักยภาพขององค์กรปกครองส่วนท้องถิ่นที่ใช้สำหรับการประสานแผนพัฒนาท้องถิ่น
เทศบาลตำบลท่าไม้ อำเภอท่ามะกา จังหวัดกาญจนบุรี

- ก. ยุทธศาสตร์จังหวัด ยุทธศาสตร์ที่ ๕ การพัฒนาการค้า การลงทุน อุตสาหกรรม และเขตเศรษฐกิจพิเศษ
- ข. ยุทธศาสตร์การพัฒนาขององค์กรปกครองส่วนท้องถิ่นในเขตจังหวัด ยุทธศาสตร์ที่ ๒ การพัฒนาด้านโครงสร้างพื้นฐาน
๑. ยุทธศาสตร์การพัฒนาขององค์กรปกครองส่วนท้องถิ่น ยุทธศาสตร์ที่ ๑ การพัฒนาระบบสาธารณูปโภคและด้านโครงสร้างพื้นฐาน
- ๑.๑ แผนงานอุตสาหกรรมและการโยธา : แนวทางการพัฒนาก่อสร้างถนน ปรับปรุงทางเดินเท้า ระบบสาธารณูปโภคและด้านโครงสร้างพื้นฐาน

| ที่ | โครงการ | วัตถุประสงค์ | เป้าหมาย (ผลผลิตของ โครงการ) | งบประมาณ | | | | | ตัวชี้วัด (KPI) | ผลที่คาดว่าจะได้รับ | หน่วยงาน ที่จะขอ ประสาน |
|-----|-----------------------------------------------------------------------------------------------------------------------------------------------------------------------------|----------------------------------------------|--------------------------------------------------------------------------------------------------------|------------------|------------------|------------------|------------------|------------------|--------------------|--------------------------------------|-----------------------------------|
| | | | | ปี ๒๕๖๖ (บาท) | ปี ๒๕๖๗ (บาท) | ปี ๒๕๖๘ (บาท) | ปี ๒๕๖๙ (บาท) | ปี ๒๕๗๐ (บาท) | | | |
| ๑. | โครงการปรับปรุงถนนแอสฟัลท์ติกคอนกรีตถนนสายท่าไม้ซอย ๕๒ หมู่ที่ ๒,๔,๑๐ เริ่มตั้งแต่ศาลาอเนกประสงค์ หมู่ที่ ๔ ถึงทางแยกศูนย์พัฒนาเด็กเล็กบ้านกระต่ายเต้น หมู่ที่ ๑๐ (กองช่าง) | เพื่อให้ประชาชนได้รับความสะดวกในการสัญจรไปมา | ปรับปรุงถนนแอสฟัลท์ติกคอนกรีต กว้าง ๖ เมตร ยาว ๑,๘๕๖ เมตร (รายละเอียดตามแบบแปลนของเทศบาลตำบลท่าไม้) | ๕,๖๘๙,๐๐๐ | ๕,๖๘๙,๐๐๐ | ๕,๖๘๙,๐๐๐ | ๕,๖๘๙,๐๐๐ | ๕,๖๘๙,๐๐๐ | ๑ เส้น | ประชาชนได้รับความสะดวกในการสัญจรไปมา | องค์การบริหารส่วนจังหวัดกาญจนบุรี |

| ที่ | โครงการ | วัตถุประสงค์ | เป้าหมาย (ผลผลิตของ โครงการ) | งบประมาณ | | | | | ตัวชี้วัด (KPI) | ผลที่คาดว่าจะได้รับ | หน่วยงาน ที่จะขอ ประสาน |
|-----|------------------------------------------------------------------------------------------------------------------------|----------------------------------------------|----------------------------------------------------------------------------------------------------------------------------------------------------------------------------------------------------------------------------------------------------------------------------------------------------------------------------------------------------------------------------------------|------------------|------------------|------------------|------------------|------------------|--------------------|--------------------------------------|-----------------------------------|
| | | | | ปี ๒๕๖๖ (บาท) | ปี ๒๕๖๗ (บาท) | ปี ๒๕๖๘ (บาท) | ปี ๒๕๖๙ (บาท) | ปี ๒๕๗๐ (บาท) | | | |
| ๒. | โครงการปรับปรุงถนนแอสฟัลท์ติกคอนกรีตสายเลียบบคลองส่งน้ำสายใหญ่ฝั่งซ้าย(ฝั่งขวา) หมู่ที่ ๔ เชื่อมต่อหมู่ที่ ๙ (กองช่าง) | เพื่อให้ประชาชนได้รับความสะดวกในการสัญจรไปมา | ปรับปรุงถนนแอสฟัลท์ติกคอนกรีตจำนวน ๓ ช่วง <u>ช่วงที่ ๑</u> เริ่มจากหน้า หจก.ทีพีโอโต้ เซอร์วิสเชื่อมต่อถนนคอนกรีตกว้าง ๖ เมตร ยาว ๑,๘๓๒ เมตร <u>ช่วงที่ ๒</u> เริ่มจากถนนคอนกรีตสิ้นสุดสะพานวัดศรีอพนันกว้าง ๖ เมตร ยาว ๙๒ เมตร <u>ช่วงที่ ๓</u> เริ่มจากสะพานวัดศรีอพนันสิ้นสุดเขตติดต่อตำบลดอนขมิ้นกว้าง ๖ เมตร ยาว ๑,๔๗๐ เมตร (รายละเอียดตามแบบแปลนของเทศบาลตำบลท่าไม้) | ๑๐,๔๐๐,๐๐๐ | ๑๐,๔๐๐,๐๐๐ | ๑๐,๔๐๐,๐๐๐ | ๑๐,๔๐๐,๐๐๐ | ๑๐,๔๐๐,๐๐๐ | จำนวน ๓ ช่วง | ประชาชนได้รับความสะดวกในการสัญจรไปมา | องค์การบริหารส่วนจังหวัดกาญจนบุรี |

| ที่ | โครงการ | วัตถุประสงค์ | เป้าหมาย (ผลผลิตของ โครงการ) | งบประมาณ | | | | | ตัวชี้วัด (KPI) | ผลที่คาดว่าจะได้รับ | หน่วยงาน ที่จะขอ ประสาน | |
|-----------------------|---------------------------------------------------------------------------------------------------------------------------------------------------|-----------------------------------------------------------------------------------------------------------------------------------------------------------|---------------------------------------------------------------------------------------------------------------------------------------------------------------------|------------------|------------------|------------------|------------------|------------------|--------------------|---------------------|-----------------------------------------------------------------------------------------------------------------------------|-----------------------------------|
| | | | | ปี ๒๕๖๖ (บาท) | ปี ๒๕๖๗ (บาท) | ปี ๒๕๖๘ (บาท) | ปี ๒๕๖๙ (บาท) | ปี ๒๕๗๐ (บาท) | | | | |
| ๓. | โครงการก่อสร้างท่อระบายน้ำ คสล.พร้อมทางเท้าบริเวณริมถนนแสงชูโต(ฝั่งขาเข้ากทม.) กม.๒๐+๒๐๐-กม.๒๔+๒๐๐เขตติดต่อตำบลลูกแก เชื่อมต่อบลท่ามะกา (กองช่าง) | เพื่ อ ก า ร เ พิ่ ม ประสิทธิภาพ ในการระบายน้ำ พร้อมมีทางเดินเท้าบริเวณริมถนน | ก่อสร้างท่อระบายน้ำ คสล.โดยใช้ท่อคสล. ขนาด Ø๑.๐๐ เมตร พร้อมบ่อพักคสล. และทางเท้าคสล. รวมความยาว ๔,๐๘๐ เมตร(รายละเอียดตามแบบแปลนของเทศบาลตำบลท่าไม้) | ๒๔,๔๘๐,๐๐๐ | ๒๔,๔๘๐,๐๐๐ | ๒๔,๔๘๐,๐๐๐ | ๒๔,๔๘๐,๐๐๐ | ๒๔,๔๘๐,๐๐๐ | ๒๔,๔๘๐,๐๐๐ | ๑ แห่ง | สามารถป้องกันและแก้ไขปัญหา น้ำท่วมขังในเขตพื้นที่ที่พร้อมทั้งมีทางเดินเท้าบริเวณริมถนน | องค์การบริหารส่วนจังหวัดกาญจนบุรี |
| ๔. | โครงการก่อสร้างศูนย์ส่งเสริมสุขภาพ (สระว่ายน้ำ) บริเวณสำนักงานเทศบาลตำบลท่าไม้ หมู่ที่ ๙ (กองการศึกษา) | เพื่อช่วยส่งเสริมสุขภาพให้กับเด็กและเยาวชน ประชาชนทั่วไป ใช้สำหรับการเรียนรู้ในการฝึกว่ายน้ำและเรียนรู้วิธีการช่วยเหลือตนเอง และผู้อื่นเมื่อเกิดเหตุจมน้ำ | ก่อสร้างศูนย์ส่งเสริมสุขภาพ(สระว่ายน้ำ) กว้าง ๑๒.๗๒ เมตร ยาว ๒๔.๘๕ เมตร และสระว่ายน้ำเล็ก กว้าง ๑๒.๗๒ เมตร ยาว ๑๒.๗๒ เมตร (รายละเอียดตามแบบแปลนของเทศบาลตำบลท่าไม้) | ๘,๗๐๐,๐๐๐ | ๘,๗๐๐,๐๐๐ | ๘,๗๐๐,๐๐๐ | ๘,๗๐๐,๐๐๐ | ๘,๗๐๐,๐๐๐ | ๘,๗๐๐,๐๐๐ | ๑ แห่ง | เด็กเยาวชนและประชาชนใช้สำหรับการเรียนรู้การฝึกว่ายน้ำเรียนรู้วิธีช่วยเหลือตนเอง และผู้อื่นเมื่อเกิดเหตุจมน้ำได้อย่างถูกวิธี | กรมส่งเสริมการปกครองส่วนท้องถิ่น |
| รวม.....๔.....โครงการ | | | | ๔๙,๒๖๙,๐๐๐ | ๔๙,๒๖๙,๐๐๐ | ๔๙,๒๖๙,๐๐๐ | ๔๙,๒๖๙,๐๐๐ | ๔๙,๒๖๙,๐๐๐ | ๔๙,๒๖๙,๐๐๐ | - | - | - |

รายละเอียดโครงการพัฒนา

แผนพัฒนาท้องถิ่น (พ.ศ. ๒๕๖๖ - ๒๕๗๐)

สำหรับโครงการที่เกินศักยภาพขององค์กรปกครองส่วนท้องถิ่นที่ใช้สำหรับการประสานแผนพัฒนาท้องถิ่น

เทศบาลตำบลท่าไม้ อำเภอนาทม จังหวัดกาฬสินธุ์

- ก. ยุทธศาสตร์จังหวัด ยุทธศาสตร์ที่ ๕ การพัฒนาการค้า การลงทุน อุตสาหกรรม และเขตเศรษฐกิจพิเศษ
- ข. ยุทธศาสตร์การพัฒนาขององค์กรปกครองส่วนท้องถิ่นในเขตจังหวัด ยุทธศาสตร์ที่ ๒ การพัฒนาด้านโครงสร้างพื้นฐาน
๑. ยุทธศาสตร์การพัฒนาขององค์กรปกครองส่วนท้องถิ่น ยุทธศาสตร์ที่ ๑ การพัฒนาระบบสาธารณูปโภคและด้านโครงสร้างพื้นฐาน
- ๑.๒ แผนงานเคหะและชุมชน

| ที่ | โครงการ | วัตถุประสงค์ | เป้าหมาย (ผลผลิตของ โครงการ) | งบประมาณ | | | | | ตัวชี้วัด (KPI) | ผลที่คาดว่าจะ ได้รับ | หน่วยงาน ที่จะขอ ประสาน |
|-----------------------|----------------------------------------------------------------------------------------------------------------------------------------------------------------------------------------------------------------------------------|-------------------------------------------------------------------------------------------|----------------------------------------------------------------------------------------------------------------------------------------------|------------------|------------------|------------------|------------------|------------------|------------------------------------------------|-------------------------------------------------------------------|-----------------------------------|
| | | | | ปี ๒๕๖๖ (บาท) | ปี ๒๕๖๗ (บาท) | ปี ๒๕๖๘ (บาท) | ปี ๒๕๖๙ (บาท) | ปี ๒๕๗๐ (บาท) | | | |
| ๑ | โครงการติดตั้งเสาไฟฟ้าพร้อมโคมไฟฟ้ายส่องสว่างสาธารณะแบบLEDสายเคเบิลส่งน้ำ๑ขวา-๑ขวา-๕ซ้าย(ฝั่งขวา)หมู่ที่ ๓ ตำบลท่าไม้ จุดเริ่มต้นบริเวณหน้าบ้านกำนันบุญทิ้ง เสมทับ สิ้นสุดถนนสายท่าไม้-ตะคร้ำเอน เชื่อมติดต่อบลยางม่วง (กองช่าง) | เพื่ออำนวยความสะดวกให้ประชาชนมีไฟฟ้าส่องสว่างช่วยเพิ่มความปลอดภัยในการสัญจรไปมาในยามวิกาล | ติดตั้งเสาไฟฟ้าพร้อมโคมไฟฟ้ายส่องสว่างสาธารณะแบบ LED ขนาด ๑๐๐ วัตต์ จำนวน ๖๗ ต้นระยะทาง ๒,๖๘๘ เมตร (รายละเอียดตามแบบแปลนของเทศบาลตำบลท่าไม้) | ๔,๓๐๓,๐๐๐ | ๔,๓๐๓,๐๐๐ | ๔,๓๐๓,๐๐๐ | ๔,๓๐๓,๐๐๐ | ๔,๓๐๓,๐๐๐ | จำนวนเสาไฟฟ้าพร้อมโคมไฟฟ้ายส่องสว่างที่ติดตั้ง | ประชาชนได้รับความสะดวกมีไฟฟ้าส่องสว่างใช้ในการสัญจรไปมาในยามวิกาล | องค์การบริหารส่วนจังหวัดกาฬสินธุ์ |
| รวม.....๑.....โครงการ | | | | ๔,๓๐๓,๐๐๐ | ๔,๓๐๓,๐๐๐ | ๔,๓๐๓,๐๐๐ | ๔,๓๐๓,๐๐๐ | ๔,๓๐๓,๐๐๐ | - | - | - |

รายละเอียดโครงการพัฒนา
แผนพัฒนาท้องถิ่น (พ.ศ. ๒๕๖๖ – ๒๕๗๐)
เทศบาลตำบลท่าไม้ อำเภอลำทะเมนชัย จังหวัดกาฬสินธุ์

- ก. ยุทธศาสตร์จังหวัด ยุทธศาสตร์ที่ ๑ การพัฒนาคุณภาพชีวิตประชาชนในทุกมิติ
ข. ยุทธศาสตร์การพัฒนาขององค์กรปกครองส่วนท้องถิ่นในเขตจังหวัด ยุทธศาสตร์ที่ ๓ การพัฒนาด้านสังคมและคุณภาพชีวิต
๒. ยุทธศาสตร์การพัฒนาขององค์กรปกครองส่วนท้องถิ่น ยุทธศาสตร์ที่ ๒ การพัฒนาคุณภาพชีวิตและคุณค่าทางสังคม
๒.๓ แผนงานสร้างความเข้มแข็งของชุมชน

| ที่ | โครงการ | วัตถุประสงค์ | เป้าหมาย (ผลผลิตของ โครงการ) | งบประมาณ | | | | | ตัวชี้วัด (KPI) | ผลที่คาดว่าจะได้รับ | หน่วยงาน ที่จะขอ ประสาน |
|-----------------------|------------------------------------------------------------------------------------|----------------------------------------------------------------------------------------------------|------------------------------------------------------------------|------------------|------------------|------------------|------------------|------------------|----------------------------|----------------------------------------------------------------------------------|-----------------------------------------------------|
| | | | | ปี ๒๕๖๖ (บาท) | ปี ๒๕๖๗ (บาท) | ปี ๒๕๖๘ (บาท) | ปี ๒๕๖๙ (บาท) | ปี ๒๕๗๐ (บาท) | | | |
| ๑. | โครงการขอรับเงินอุดหนุนจากหน่วยงานบ้านพักเด็กและครอบครัวจังหวัดกาฬสินธุ์ | เพื่อใช้ในการจัดกิจกรรมต่างๆให้กับเด็กและเยาวชนครอบครัวในเขตเทศบาลตำบลท่าไม้ | เด็กและเยาวชนครอบครัวในเขตเทศบาลตำบลท่าไม้ | ๒๐,๐๐๐ | ๒๐,๐๐๐ | ๒๐,๐๐๐ | ๒๐,๐๐๐ | ๒๐,๐๐๐ | จำนวนผู้ที่เข้าร่วมโครงการ | เด็กและเยาวชนครอบครัวในเขตเทศบาลตำบลท่าไม้ได้ร่วมทำกิจกรรม | หน่วยงานบ้านพักเด็กและครอบครัวจ.กาฬสินธุ์ |
| ๒. | โครงการขอรับเงินอุดหนุนจากหน่วยงานพัฒนาสังคมและความมั่นคงของมนุษย์จังหวัดกาฬสินธุ์ | เพื่อใช้ในการจัดกิจกรรมต่างๆให้กับเด็กและเยาวชนสตรี ผู้สูงอายุและผู้ด้อยโอกาสในเขตเทศบาลตำบลท่าไม้ | เด็กและเยาวชนสตรี ผู้สูงอายุและผู้ด้อยโอกาสในเขตเทศบาลตำบลท่าไม้ | ๒๐,๐๐๐ | ๒๐,๐๐๐ | ๒๐,๐๐๐ | ๒๐,๐๐๐ | ๒๐,๐๐๐ | จำนวนผู้ที่เข้าร่วมโครงการ | เด็กและเยาวชนสตรี ผู้สูงอายุและผู้ด้อยโอกาสในเขตเทศบาลตำบลท่าไม้ได้ร่วมทำกิจกรรม | หน่วยงานพัฒนาสังคมและความมั่นคงของมนุษย์จ.กาฬสินธุ์ |
| รวม.....๒.....โครงการ | | | | ๔๐,๐๐๐ | ๔๐,๐๐๐ | ๔๐,๐๐๐ | ๔๐,๐๐๐ | ๔๐,๐๐๐ | - | - | - |

บัญชีครุภัณฑ์

แผนพัฒนาท้องถิ่น (พ.ศ. ๒๕๖๖ - ๒๕๗๐)

เทศบาลตำบลท่าไม้ อำเภอนาทม จังหวัดน่าน

| ที่ | แผนงาน | หมวด | ประเภท | เป้าหมาย (ผลผลิตของครุภัณฑ์) | งบประมาณ | | | | | หน่วยงานที่ รับผิดชอบ หลัก |
|-----|-----------------|-------------|---------------------------------------------------|---------------------------------------------------------------------------------------------------------------------------------------------------------------------------------------------------------------------------|------------------|------------------|------------------|------------------|------------------|-------------------------------------------------------|
| | | | | | ปี ๒๕๖๖ (บาท) | ปี ๒๕๖๗ (บาท) | ปี ๒๕๖๘ (บาท) | ปี ๒๕๖๙ (บาท) | ปี ๒๕๗๐ (บาท) | |
| ๑. | บริหารงานทั่วไป | ค่าครุภัณฑ์ | ครุภัณฑ์ สำนักงาน | จัดซื้อเก้าอี้ประจำตำแหน่งนักวิเคราะห์ นโยบายและแผนระดับปฏิบัติการ และชำนาญการ จำนวน ๒ ตัว -เก้าอี้แบบมีพนักพิง -พนักพิงและที่นั่งหุ้มด้วยหนัง -โครงขาเก้าอี้ทำจากเหล็ก -ปรับความสูงเก้าอี้ด้วยโซ้คแก๊ส | ๖,๐๐๐ | - | - | - | - | สำนักปลัด (งานวางแผน สถิติวิชาการ และแผนงาน) |
| ๒. | บริหารงานทั่วไป | ค่าครุภัณฑ์ | ครุภัณฑ์ คอมพิวเตอร์ หรือ อิเล็กทรอนิกส์ | จัดซื้อเครื่องคอมพิวเตอร์สำหรับ งานประมวลผลแบบที่ ๒ (จอแสดง ภาพขนาดไม่น้อยกว่า ๑๙ นิ้ว) จำนวน ๑ เครื่อง (ตามเกณฑ์ราคากลางและลักษณะ พื้นฐานการจัดหาอุปกรณ์และระบบ คอมพิวเตอร์) | ๓๐,๐๐๐ | - | - | - | - | สำนักปลัด (งานวางแผน สถิติวิชาการ และแผนงาน) |
| ๓. | บริหารงานทั่วไป | ค่าครุภัณฑ์ | ครุภัณฑ์ คอมพิวเตอร์ หรือ อิเล็กทรอนิกส์ | จัดซื้อเครื่องพิมพ์ Multifunction เลเซอร์ หรือ LED สี จำนวน ๑ เครื่อง (ตามเกณฑ์ราคากลางและลักษณะ พื้นฐานการจัดหาอุปกรณ์และระบบ คอมพิวเตอร์) | ๑๕,๐๐๐ | - | - | - | - | สำนักปลัด (งานวางแผน สถิติวิชาการ และแผนงาน) |

| ที่ | แผนงาน | หมวด | ประเภท | เป้าหมาย (ผลผลิตของครุภัณฑ์) | งบประมาณ | | | | | หน่วยงานที่ รับผิดชอบ หลัก |
|----------------------|-----------------|-------------|---------------------------------------------------|-------------------------------------------------------------------------------------------------------------------------------------------------------------------------------------------------|------------------|------------------|------------------|------------------|------------------|----------------------------------|
| | | | | | ปี ๒๕๖๖ (บาท) | ปี ๒๕๖๗ (บาท) | ปี ๒๕๖๘ (บาท) | ปี ๒๕๖๙ (บาท) | ปี ๒๕๗๐ (บาท) | |
| ๔. | บริหารงานทั่วไป | ค่าครุภัณฑ์ | ครุภัณฑ์ คอมพิวเตอร์ หรือ อิเล็กทรอนิกส์ | จัดซื้อเครื่องคอมพิวเตอร์สำหรับ งานประมวลผลแบบที่ ๒ (จอแสดง ภาพขนาดไม่น้อยกว่า ๑๙ นิ้ว) จำนวน ๑ เครื่อง (ตามเกณฑ์ราคากลางและลักษณะ พื้นฐานการจัดหาอุปกรณ์และระบบ คอมพิวเตอร์) | - | ๓๐,๐๐๐ | - | - | - | กองคลัง |
| ๕. | บริหารงานทั่วไป | ค่าครุภัณฑ์ | ครุภัณฑ์ คอมพิวเตอร์ หรือ อิเล็กทรอนิกส์ | จัดซื้อเครื่องสำรองไฟฟ้า ขนาด ๘๐๐ VA จำนวน ๒ เครื่อง (ตามเกณฑ์ราคากลางและลักษณะ พื้นฐานการจัดหาอุปกรณ์และระบบ คอมพิวเตอร์) | - | ๕,๐๐๐ | - | - | - | กองคลัง |
| รวม.....๕.....รายการ | | | | | ๕๑,๐๐๐ | ๓๕,๐๐๐ | - | - | - | |

บัญชีครุภัณฑ์

แผนพัฒนาท้องถิ่น (พ.ศ. ๒๕๖๖ - ๒๕๗๐)

เทศบาลตำบลท่าไม้ อำเภอนาทม จังหวัดกาฬสินธุ์

| ที่ | แผนงาน | หมวด | ประเภท | เป้าหมาย (ผลผลิตของครุภัณฑ์) | งบประมาณ | | | | | หน่วยงานที่ รับผิดชอบ หลัก |
|----------------------|----------|-------------|----------------------|-------------------------------------------------------------------------------------------------------------------------------------------------------------------------------------------------------------------------------------------------|------------------|------------------|------------------|------------------|------------------|----------------------------------|
| | | | | | ปี ๒๕๖๖ (บาท) | ปี ๒๕๖๗ (บาท) | ปี ๒๕๖๘ (บาท) | ปี ๒๕๖๙ (บาท) | ปี ๒๕๗๐ (บาท) | |
| ๑. | การศึกษา | ค่าครุภัณฑ์ | ครุภัณฑ์ สำนักงาน | จัดซื้อเครื่องปรับอากาศแบบแยกส่วน สำหรับศูนย์พัฒนาเด็กเล็กเทศบาล ตำบลท่าไม้ (หลังใหม่) - ชนิดแขวน ขนาด ๔๐,๐๐๐ บีทียู จำนวน ๔ เครื่อง - ชนิดติดผนัง ขนาด ๑๒,๐๐๐ บีทียู จำนวน ๒ เครื่อง (จัดซื้อตามบัญชีราคามาตรฐานครุภัณฑ์) | - | ๒๘๔,๐๐๐ | - | - | - | กอง การศึกษา |
| ๒. | การศึกษา | ค่าครุภัณฑ์ | ครุภัณฑ์ สำนักงาน | จัดซื้อเครื่องฟอกอากาศแบบเคลื่อนย้าย สำหรับศูนย์พัฒนาเด็กเล็กเทศบาล ตำบลท่าไม้ (หลังใหม่) จำนวน ๒ เครื่อง (จัดซื้อตามบัญชีราคามาตรฐานครุภัณฑ์) | - | ๙๔,๐๐๐ | - | - | - | กอง การศึกษา |
| รวม.....๒.....รายการ | | | | | - | ๓๗๘,๐๐๐ | - | - | - | |

บัญชีครุภัณฑ์

แผนพัฒนาท้องถิ่น (พ.ศ. ๒๕๖๖ - ๒๕๗๐)

เทศบาลตำบลท่าไม้ อำเภอท่ามะกา จังหวัดกาญจนบุรี

| ที่ | แผนงาน | หมวด | ประเภท | เป้าหมาย (ผลผลิตของครุภัณฑ์) | งบประมาณ | | | | | หน่วยงานที่ รับผิดชอบ หลัก |
|----------------------|-----------|-------------|---------------------------------------------------|-------------------------------------------------------------------------------------------------------------------------------------------------------------------------------------------------|------------------|------------------|------------------|------------------|------------------|----------------------------------------|
| | | | | | ปี ๒๕๖๖ (บาท) | ปี ๒๕๖๗ (บาท) | ปี ๒๕๖๘ (บาท) | ปี ๒๕๖๙ (บาท) | ปี ๒๕๗๐ (บาท) | |
| ๑. | สาธารณสุข | ค่าครุภัณฑ์ | ครุภัณฑ์ คอมพิวเตอร์ หรือ อิเล็กทรอนิกส์ | จัดซื้อเครื่องคอมพิวเตอร์สำหรับงาน ประมวลผลแบบที่ ๒ (จอแสดงภาพ ขนาดไม่น้อยกว่า ๑๙ นิ้ว) จำนวน ๑ เครื่อง (ตามเกณฑ์ราคากลางและลักษณะ พื้นฐานการจัดหาอุปกรณ์และระบบ คอมพิวเตอร์) | ๓๐,๐๐๐ | - | - | - | - | กอง สาธารณสุข และ สิ่งแวดล้อม |
| ๒. | สาธารณสุข | ค่าครุภัณฑ์ | ครุภัณฑ์ คอมพิวเตอร์ หรือ อิเล็กทรอนิกส์ | จัดซื้อเครื่องพิมพ์ Multifunction แบบฉีดหมึกพร้อมติดตั้งถังหมึกพิมพ์ (Ink Tank Printer) จำนวน ๑ เครื่อง (ตามเกณฑ์ราคากลางและลักษณะ พื้นฐานการจัดหาอุปกรณ์และระบบ คอมพิวเตอร์) | ๗,๕๐๐ | - | - | - | - | กอง สาธารณสุข และ สิ่งแวดล้อม |
| ๓. | สาธารณสุข | ค่าครุภัณฑ์ | ครุภัณฑ์ คอมพิวเตอร์ หรือ อิเล็กทรอนิกส์ | จัดซื้อเครื่องสำรองไฟฟ้า ขนาด ๘๐๐ VA จำนวน ๑ เครื่อง (ตามเกณฑ์ราคากลางและลักษณะ พื้นฐานการจัดหาอุปกรณ์และระบบ คอมพิวเตอร์) | ๒,๕๐๐ | - | - | - | - | กอง สาธารณสุข และ สิ่งแวดล้อม |
| รวม.....๓.....รายการ | | | | | ๔๐,๐๐๐ | - | - | - | - | |

บัญชีครุภัณฑ์

แผนพัฒนาท้องถิ่น (พ.ศ. ๒๕๖๖ - ๒๕๗๐)

เทศบาลตำบลท่าไม้ อำเภอท่ามะกา จังหวัดกาญจนบุรี

| ที่ | แผนงาน | หมวด | ประเภท | เป้าหมาย (ผลผลิตของครุภัณฑ์) | งบประมาณ | | | | | หน่วยงานที่ รับผิดชอบ หลัก |
|----------------------|--------------|-------------|----------------------------------|-------------------------------------------------------------------------------------------------------------------------------------------------------------------------|------------------|------------------|------------------|------------------|------------------|----------------------------------------|
| | | | | | ปี ๒๕๖๖ (บาท) | ปี ๒๕๖๗ (บาท) | ปี ๒๕๖๘ (บาท) | ปี ๒๕๖๙ (บาท) | ปี ๒๕๗๐ (บาท) | |
| ๑. | เคหะและชุมชน | ค่าครุภัณฑ์ | ครุภัณฑ์ ยานพาหนะ และขนส่ง | จัดซื้อรถบรรทุกขยะ จำนวน ๑ คัน -ขนาด ๖ ตัน ๖ ล้อ -ปริมาตรกระบะบอกลูบไม่ต่ำกว่า ๖,๐๐๐ ซีซี หรือกำลังเครื่องยนต์สูงสุดไม่ต่ำกว่า ๑๗๐ กิโลวัตต์ -แบบอัดท้าย | ๒,๔๐๐,๐๐๐ | ๒,๔๐๐,๐๐๐ | ๒,๔๐๐,๐๐๐ | ๒,๔๐๐,๐๐๐ | ๒,๔๐๐,๐๐๐ | กอง สาธารณสุข และ สิ่งแวดล้อม |
| รวม.....๑.....รายการ | | | | | ๒,๔๐๐,๐๐๐ | ๒,๔๐๐,๐๐๐ | ๒,๔๐๐,๐๐๐ | ๒,๔๐๐,๐๐๐ | ๒,๔๐๐,๐๐๐ | |

บัญชีครุภัณฑ์

แผนพัฒนาท้องถิ่น (พ.ศ. ๒๕๖๖ - ๒๕๗๐)

เทศบาลตำบลท่าไม้ อำเภอนาทม จังหวัดกาฬสินธุ์

| ที่ | แผนงาน | หมวด | ประเภท | เป้าหมาย (ผลผลิตของครุภัณฑ์) | งบประมาณ | | | | | หน่วยงานที่ รับผิดชอบ หลัก |
|----------------------|------------|-------------|---------------------------------------------------|------------------------------------------------------------------------------------------------------------------------------------------------------------|------------------|------------------|------------------|------------------|------------------|----------------------------------|
| | | | | | ปี ๒๕๖๖ (บาท) | ปี ๒๕๖๗ (บาท) | ปี ๒๕๖๘ (บาท) | ปี ๒๕๖๙ (บาท) | ปี ๒๕๗๐ (บาท) | |
| ๑. | การพาณิชย์ | ค่าครุภัณฑ์ | ครุภัณฑ์ การเกษตร | จัดซื้อเครื่องสูบน้ำแบบจุ่มใต้น้ำ (ปั๊มซับเมอร์ส) พร้อมอุปกรณ์ จำนวน ๒ เครื่อง | ๗๖,๐๐๐ | ๗๖,๐๐๐ | ๗๖,๐๐๐ | ๗๖,๐๐๐ | ๗๖,๐๐๐ | กองประปา |
| ๒. | การพาณิชย์ | ค่าครุภัณฑ์ | ครุภัณฑ์ ก่อสร้าง | จัดซื้อชุดบุงกีสำหรับรถคูโบต้า รุ่น ๑๕-๓ ขนาด ๓๐ เซนติเมตร พร้อมแก้ม จำนวน ๑ ชุด | ๑๒,๐๐๐ | - | - | - | - | กองประปา |
| ๓. | การพาณิชย์ | ค่าครุภัณฑ์ | ครุภัณฑ์ คอมพิวเตอร์ หรือ อิเล็กทรอนิกส์ | จัดซื้อเครื่องพิมพ์ชนิด Dot Matrix Printer แบบแคร์สัน จำนวน ๑ เครื่อง (ตามเกณฑ์ราคากลางและลักษณะ พื้นฐานการจัดหาอุปกรณ์และระบบ คอมพิวเตอร์) | - | ๒๒,๐๐๐ | - | - | - | กองประปา |
| รวม.....๓.....รายการ | | | | | ๘๘,๐๐๐ | ๙๘,๐๐๐ | ๗๖,๐๐๐ | ๗๖,๐๐๐ | ๗๖,๐๐๐ | |

ส่วนที่ ๔

การติดตามและประเมินผล

๔. การติดตามและประเมินผล

๔.๑ การติดตามและประเมินผลยุทธศาสตร์

ตามพระราชบัญญัติกำหนดแผนและขั้นตอนการกระจายอำนาจให้แก่องค์กรปกครองส่วนท้องถิ่น พ.ศ. ๒๕๔๒ ได้กำหนดให้องค์กรปกครองส่วนท้องถิ่น มีอำนาจและหน้าที่ในการจัดทำแผนพัฒนาท้องถิ่นของตนเองโดยการจัดทำแผนพัฒนาขององค์กรปกครองส่วนท้องถิ่นนั้น จะต้องดำเนินการเป็นไปตามระเบียบกระทรวงมหาดไทย ว่าด้วยการจัดทำแผนพัฒนาขององค์กรปกครองส่วนท้องถิ่น พ.ศ. ๒๕๔๘ และที่แก้ไขเพิ่มเติมถึง (ฉบับที่ ๓) พ.ศ. ๒๕๖๑ ทั้งนี้ แผนพัฒนาท้องถิ่นขององค์กรปกครองส่วนท้องถิ่นนั้นจะต้องมีความสอดคล้องกับแผนพัฒนาจังหวัด ยุทธศาสตร์การพัฒนาขององค์กรปกครองส่วนท้องถิ่นในเขตจังหวัด แผนพัฒนาอำเภอ แผนพัฒนาตำบล แผนพัฒนาหมู่บ้านหรือแผนชุมชนอันมีลักษณะเป็นการกำหนดรายละเอียดแผนงาน ดังนั้น จึงต้องมีการกำหนดยุทธศาสตร์การพัฒนาขององค์กรปกครองส่วนท้องถิ่นในเขตจังหวัดขึ้นตามกระบวนการพิจารณาจากประชาคมท้องถิ่นระดับจังหวัดร่วมกับคณะกรรมการพัฒนาองค์การบริหารส่วนจังหวัด คณะกรรมการประสานแผนพัฒนาท้องถิ่นระดับจังหวัด ผู้แทนองค์กรปกครองส่วนท้องถิ่นในเขตจังหวัดร่วมกันจัดทำและทบทวนหรือเปลี่ยนแปลงยุทธศาสตร์การพัฒนาขององค์กรปกครองส่วนท้องถิ่นในเขตจังหวัด เพื่อให้การจัดทำแผนพัฒนาขององค์กรปกครองส่วนท้องถิ่นเกิดประสิทธิภาพ ประสิทธิผล โดยนำยุทธศาสตร์การพัฒนาขององค์กรปกครองส่วนท้องถิ่นในเขตจังหวัดไปใช้เป็นแนวทางในการจัดทำแผนพัฒนาท้องถิ่นขององค์กรปกครองส่วนท้องถิ่นได้ต่อไป และเพื่อให้สามารถบูรณาการกับแผนพัฒนาจังหวัด แผนปฏิบัติการประจำปีของจังหวัดและตอบสนองความต้องการของประชาชนอันจะนำไปสู่การจัดทำงบประมาณที่มีประสิทธิภาพ เป็นเครื่องมือในการพัฒนาท้องถิ่นให้เข้มแข็งเกิดประโยชน์สูงสุดต่อประชาชนในท้องถิ่น

ดังนั้น เทศบาลตำบลท่าไม้ จึงต้องกำหนดยุทธศาสตร์การพัฒนาขององค์กรปกครองส่วนท้องถิ่นเพื่อให้สอดคล้องยุทธศาสตร์การพัฒนาขององค์กรปกครองส่วนท้องถิ่นในเขตจังหวัด เพื่อนำไปสู่การบูรณาการร่วมกันเกิดความสอดคล้องกับแผนพัฒนาจังหวัด สามารถเชื่อมโยงไปสู่แผนพัฒนากลุ่มจังหวัด แผนพัฒนาภาค แผนพัฒนาเศรษฐกิจและสังคมแห่งชาติ ฉบับที่ ๑๒ แผนยุทธศาสตร์ชาติ ๒๐ ปี ไทยแลนด์ ๔.๐ และในการจัดทำแผนพัฒนาท้องถิ่น (พ.ศ. ๒๕๖๖ – ๒๕๗๐) จะต้องมีการติดตามและติดตามและประเมินผลยุทธศาสตร์เพื่อความสอดคล้องแผนพัฒนาท้องถิ่นขององค์กรปกครองส่วนท้องถิ่น เป็นไปตามระเบียบกระทรวงมหาดไทย ว่าด้วยการจัดทำแผนขององค์กรปกครองส่วนท้องถิ่น พ.ศ. ๒๕๔๘ และที่แก้ไขเพิ่มเติมถึง (ฉบับที่ ๓) พ.ศ. ๒๕๖๑ โดยคณะกรรมการติดตามและประเมินผลแผนพัฒนาท้องถิ่นของเทศบาลตำบลท่าไม้ และต้องดำเนินการให้คะแนนตามเกณฑ์ที่กำหนดไว้ ซึ่งเป็นส่วนหนึ่งของการติดตามและประเมินผลแผนพัฒนาท้องถิ่นขององค์กรปกครองส่วนท้องถิ่น โดยดำเนินการให้แล้วเสร็จภายในหกสิบวัน นับแต่วันที่ประกาศใช้งบประมาณรายจ่ายรายละเอียดแนวทางการพิจารณา ตามหนังสือกระทรวงมหาดไทย ด่วนที่สุดที่ ๐๘๑๐.๓/๗๓๖๗ ลงวันที่ ๑๕ ธันวาคม ๒๕๖๓ เรื่อง แนวทางการจัดทำแผนพัฒนาท้องถิ่นขององค์กรปกครองส่วนท้องถิ่น (พ.ศ. ๒๕๖๖ – ๒๕๗๐) มีดังนี้

แนวทางการพิจารณาการติดตามและประเมินผลยุทธศาสตร์
เพื่อความสอดคล้องแผนพัฒนาท้องถิ่นขององค์กรปกครองส่วนท้องถิ่น

| ประเด็นการพิจารณา | คะแนน |
|----------------------------------------------------------------|------------|
| ๑. ข้อมูลสภาพทั่วไปและข้อมูลพื้นฐานขององค์กรปกครองส่วนท้องถิ่น | ๒๐ |
| ๒. การวิเคราะห์สภาวะการณ์และศักยภาพ | ๒๐ |
| ๓. ยุทธศาสตร์ประกอบด้วย | ๖๐ |
| ๓.๑ ยุทธศาสตร์ขององค์กรปกครองส่วนท้องถิ่น | (๑๐) |
| ๓.๒ ยุทธศาสตร์ขององค์กรปกครองส่วนท้องถิ่นในเขตจังหวัด | (๑๐) |
| ๓.๓ ยุทธศาสตร์จังหวัด | (๑๐) |
| ๓.๔ วิสัยทัศน์ | (๕) |
| ๓.๕ กลยุทธ์ | (๕) |
| ๓.๖ เป้าประสงค์ของแต่ละประเด็นกลยุทธ์ | (๕) |
| ๓.๗ จุดยืนทางยุทธศาสตร์ | (๕) |
| ๓.๘ แผนงาน | (๕) |
| ๓.๙ ความเชื่อมโยงของยุทธศาสตร์ในภาพรวม | (๕) |
| รวมคะแนน | ๑๐๐ |

แนวทางเบื้องต้นในการให้คะแนนแนวทางการพิจารณาการติดตามและประเมินผลยุทธศาสตร์
เพื่อความสอดคล้องแผนพัฒนาท้องถิ่นขององค์กรปกครองส่วนท้องถิ่น

| ประเด็นการพิจารณา | รายละเอียดหลักเกณฑ์ | คะแนนเต็ม | คะแนนที่ได้ |
|-----------------------------------------------------------------|-----------------------------------------------------------------------------------------------------------------------------------------------------------------------------------------------------------------------------------------------------------------------------------------|-----------|-------------|
| ๑. ข้อมูลสภาพทั่วไป และข้อมูลพื้นฐานขององค์กรปกครองส่วนท้องถิ่น | ควรประกอบด้วยข้อมูลดังนี้ (๑) ข้อมูลเกี่ยวกับด้านกายภาพ เช่น ที่ตั้งของหมู่บ้าน/ชุมชน/ตำบล ลักษณะภูมิประเทศ ลักษณะภูมิอากาศ ลักษณะของที่ดิน ลักษณะของแหล่งน้ำ ลักษณะของป่าไม้ ฯลฯ ด้านการเมือง/การปกครอง เช่น เขต การปกครองการเลือกตั้ง ฯลฯ | ๒๐ (๓) | |
| | (๒) ข้อมูลเกี่ยวกับด้านการเมือง/การปกครอง เช่น เขตการปกครอง การเลือกตั้ง ฯลฯ ประชากร เช่น ข้อมูลเกี่ยวกับจำนวนประชากร และ ช่วงอายุและจำนวนประชากร ฯลฯ | (๒) | |
| | (๓) ข้อมูลเกี่ยวกับสภาพทางสังคม เช่น การศึกษา สาธารณสุข อาชญากรรม ยาเสพติด การสังคมสงเคราะห์ | (๒) | |
| | (๔) ข้อมูลเกี่ยวกับระบบบริหารพื้นฐาน เช่น การคมนาคมขนส่ง การ ไฟฟ้า การประปา โทรศัพท์ ฯลฯ | (๒) | |
| | (๕) ข้อมูลเกี่ยวกับระบบเศรษฐกิจ เช่น การเกษตร การประมง การ ประคूसัตว์ การบริการ การท่องเที่ยว อุตสาหกรรม การพาณิชย์/กลุ่ม อาชีพแรงงาน ฯลฯ | (๒) | |
| | (๖) ข้อมูลเกี่ยวกับศาสนา ประเพณี วัฒนธรรม เช่น การนับถือศาสนา ประเพณี และงานประจำปี ภูมิปัญญาท้องถิ่น ภาษาถิ่น สินค้าพื้นเมือง และของที่ระลึก ฯลฯ และอื่นๆ | (๒) | |
| | (๗) ข้อมูลเกี่ยวกับทรัพยากรธรรมชาติ เช่น น้ำ ป่าไม้ ภูเขา คุณภาพ ของทรัพยากรธรรมชาติ ฯลฯ | (๒) | |
| | (๘) การสำรวจและจัดเก็บข้อมูลเพื่อการจัดทำแผนพัฒนาท้องถิ่นหรือ การใช้ข้อมูล จปฐ. | (๒) | |
| | (๙) การประชุมประชาคมท้องถิ่น รูปแบบ วิธีการ และการดำเนินการ ประชุมประชาคมท้องถิ่นโดยใช้กระบวนการร่วมคิด ร่วมทำ ร่วม ตัดสินใจ ร่วมตรวจสอบ ร่วมรับประโยชน์ ร่วมแก้ไขปัญหา ปรีกษาหารือ แลกเปลี่ยนเรียนรู้ เพื่อแก้ไขปัญหาสำหรับการพัฒนา ท้องถิ่นตามอำนาจหน้าที่ขององค์กรปกครองส่วนท้องถิ่น | (๓) | |

| ประเด็น การพิจารณา | รายละเอียดหลักเกณฑ์ | คะแนน เต็ม | คะแนน ที่ได้ |
|-----------------------------------------------------------------------------------------------------------------------------------------------------------------------------|-------------------------------------------------------------------------------------------------------------------------------------------------------------------------------------------------------------------------------------------------------------------------------------------------------------------------------------------------------------------------------------------------------------------------------------------------------------------------------------------------------------------------------------------------------------------------------------------------------------------------------------------------------------------------------------------------------------------------------------------------------------------------------------------------------------------------------------------------------------------------------------------------------------------------------------------------------------------------------------------------------------------------------------------------------------------------------------------------------------------------------------------------------------------------------------------------------------------------|--------------------------------------------------------------------------|-----------------|
| <p>๒. การวิเคราะห์ สถานการณ์และ ศักยภาพ</p> | <p>ควรประกอบด้วยข้อมูลดังนี้</p> <p>(๑) การวิเคราะห์ที่ควบคุมความเชื่อมโยง ความสอดคล้องยุทธศาสตร์ จังหวัด ยุทธศาสตร์การพัฒนาขององค์กรปกครองส่วนท้องถิ่นในเขต จังหวัด ยุทธศาสตร์ขององค์กรปกครองส่วนท้องถิ่น นโยบายของ ผู้บริหารท้องถิ่น รวมถึงความเชื่อมโยงแผนยุทธศาสตร์ชาติ ๒๐ ปี แผนพัฒนาเศรษฐกิจและสังคมแห่งชาติ และ Thailand ๔.๐</p> <p>(๒) การวิเคราะห์การใช้ผังเมืองรวมหรือผังเมืองเฉพาะและการบังคับใช้ผลของการบังคับใช้ สภาพการณ์ที่เกิดขึ้นต่อการพัฒนาท้องถิ่น</p> <p>(๓) การวิเคราะห์ทางสังคม เช่น ด้านแรงงาน การศึกษา สาธารณสุข ความยากจน อาชญากรรม ปัญหายาเสพติด เทคโนโลยี จารีต ประเพณี วัฒนธรรม ภูมิปัญญาท้องถิ่น เป็นต้น</p> <p>(๔) การวิเคราะห์ทางเศรษฐกิจ ข้อมูลด้านรายได้ครัวเรือน การส่งเสริม อาชีพ กลุ่มอาชีพ กลุ่มทางสังคม การพัฒนาอาชีพและกลุ่มต่างๆ สภาพทางเศรษฐกิจและความเป็นอยู่ทั่วไป เป็นต้น</p> <p>(๕) การวิเคราะห์สิ่งแวดล้อม พื้นที่สีเขียว ธรรมชาติต่างๆ ทาง ภูมิศาสตร์ กระบวนการหรือสิ่งที่เกิดขึ้น การประดิษฐ์ที่มีผลต่อ สิ่งแวดล้อมและการพัฒนา</p> <p>(๖) ผลการวิเคราะห์ศักยภาพเพื่อประเมินสถานภาพการพัฒนาในปัจจุบันและโอกาสการพัฒนาในอนาคตของท้องถิ่น ด้วยเทคนิค SWOT Analysis ได้แก่ S-Strengit(จุดแข็ง) W-Weakness (จุดอ่อน) O-Opportunity (โอกาส) และ T-Therat (อุปสรรค)</p> | <p>๒๐ (๕)</p> <p>(๓)</p> <p>(๓)</p> <p>(๓)</p> <p>(๓)</p> <p>(๓)</p> | |
| <p>๓. ยุทธศาสตร์</p> <p>๓.๑ ยุทธศาสตร์ของ องค์กรปกครองส่วน ท้องถิ่น</p> <p>๓.๒ ยุทธศาสตร์ของ องค์กรปกครองส่วน ท้องถิ่นในเขตจังหวัด</p> <p>๓.๓ ยุทธศาสตร์ จังหวัด</p> | <p>ควรประกอบด้วยข้อมูลดังนี้ สอดคล้องกับสภาพสังคม เศรษฐกิจ สิ่งแวดล้อมของท้องถิ่น ประเด็นปัญหาการพัฒนาและแนวทางการ พัฒนาที่สอดคล้องกับยุทธศาสตร์ขององค์กรปกครองส่วนท้องถิ่น และ เชื่อมโยงหลักประชาธิรัฐแผนยุทธศาสตร์ชาติ ๒๐ ปี แผนพัฒนา เศรษฐกิจและสังคมแห่งชาติ และ Thailand ๔.๐</p> <p>สอดคล้องและเชื่อมโยงกับสภาพสังคม เศรษฐกิจ สิ่งแวดล้อมของ ท้องถิ่น และยุทธศาสตร์จังหวัด และเชื่อมโยงหลักประชาธิรัฐแผน ยุทธศาสตร์ชาติ ๒๐ ปี แผนพัฒนาเศรษฐกิจและสังคมแห่งชาติและ Thailand ๔.๐</p> <p>สอดคล้องกับแผนพัฒนากลุ่มจังหวัด ยุทธศาสตร์พัฒนาภาค แผนพัฒนาเศรษฐกิจและสังคมแห่งชาติ แผนการบริหารราชการ แผ่นดิน นโยบาย/ยุทธศาสตร์ คสช. และนโยบายรัฐบาล หลักประชา ธิรัฐ แผนยุทธศาสตร์ชาติ ๒๐ ปี และThailand ๔.๐</p> | <p>๖๐ (๑๐)</p> <p>(๑๐)</p> <p>(๑๐)</p> | |

| ประเด็นการพิจารณา | รายละเอียดหลักเกณฑ์ | คะแนนเต็ม | คะแนนที่ได้ |
|----------------------------------------|-----------------------------------------------------------------------------------------------------------------------------------------------------------------------------------------------------------------------------------------------------------------------------------------------------------|------------|-------------|
| ๓.๔ วิสัยทัศน์ | วิสัยทัศน์ ซึ่งมีลักษณะแสดงสถานภาพที่องค์กรปกครองส่วนท้องถิ่นต้องการจะเป็นหรือบรรลุถึงอนาคตอย่างชัดเจน สอดคล้องกับโอกาสและศักยภาพที่เป็นลักษณะเฉพาะขององค์กรปกครองส่วนท้องถิ่นและสัมพันธ์กับโครงการพัฒนา | (๕) | |
| ๓.๕ กลยุทธ์ | แสดงให้เห็นช่องทาง วิธีการ ภารกิจหรือสิ่งที่จะต้องทำตามอำนาจหน้าที่ขององค์กรปกครองส่วนท้องถิ่นที่จะนำไปสู่การบรรลุวิสัยทัศน์ หรือแสดงให้เห็นถึงความชัดเจนในสิ่งที่จะดำเนินการให้บรรลุวิสัยทัศน์นั้น | (๕) | |
| ๓.๖ เป้าประสงค์ของแต่ละประเด็นกลยุทธ์ | เป้าประสงค์ของแต่ละประเด็นกลยุทธ์มีความสอดคล้องและสนับสนุนต่อกลยุทธ์ที่จะเกิดขึ้น มุ่งหมายสิ่งหนึ่งสิ่งใดที่ชัดเจน | (๕) | |
| ๓.๗ จุดยืนทางยุทธศาสตร์ (Positioning) | ความมุ่งมั่นอันแน่วแน่ในการวางแผนพัฒนาท้องถิ่นเพื่อให้บรรลุวิสัยทัศน์ขององค์กรปกครองส่วนท้องถิ่น ซึ่งเกิดจากศักยภาพของพื้นที่จริง ที่จะนำไปสู่ผลสำเร็จทางยุทธศาสตร์ | (๕) | |
| ๓.๘ แผนงาน | แผนงานหรือจุดมุ่งหมายเพื่อการพัฒนาในอนาคต กำหนดจุดมุ่งหมายในเรื่องใดเรื่องหนึ่งหรือแผนงานที่เกิดจากเป้าประสงค์ ตัวชี้วัด ค่าเป้าหมาย กลยุทธ์ จุดยืนทางยุทธศาสตร์ขององค์กรปกครองส่วนท้องถิ่นที่มีความชัดเจน นำไปสู่การทำโครงการพัฒนาท้องถิ่นในแผนพัฒนาท้องถิ่น โดยระบุแผนงานและความเชื่อมโยงดังกล่าว | (๕) | |
| ๓.๙ ความเชื่อมโยงของยุทธศาสตร์ในภาพรวม | ความเชื่อมโยงองค์รวมที่นำไปสู่การพัฒนาท้องถิ่นที่เกิดผลผลิต/โครงการจากแผนยุทธศาสตร์ชาติ ๒๐ ปี แผนพัฒนาเศรษฐกิจและสังคมแห่งชาติ ฉบับที่ ๑๒ Thailand๔.๐ แผนพัฒนาภาค/แผนพัฒนากลุ่มจังหวัด /แผนพัฒนาจังหวัดยุทธศาสตร์การพัฒนาขององค์กรปกครองส่วนท้องถิ่นในเขตจังหวัด และยุทธศาสตร์ขององค์กรปกครองส่วนท้องถิ่น | (๕) | |
| รวมคะแนน | | ๑๐๐ | |

๔.๒ การติดตามและประเมินผลโครงการ

การจัดทำแผนพัฒนาท้องถิ่น (พ.ศ. ๒๕๖๖ – ๒๕๗๐) ของเทศบาลตำบลท่าไม้ จะต้องมีการติดตามและประเมินผลโครงการขององค์กรปกครองส่วนท้องถิ่น เพื่อความสอดคล้องแผนพัฒนาท้องถิ่นฯ โดยตามระเบียบกระทรวงมหาดไทย ว่าด้วยการจัดทำแผนขององค์กรปกครองส่วนท้องถิ่น พ.ศ. ๒๕๔๘ และที่แก้ไขเพิ่มเติมถึง (ฉบับที่ ๓) พ.ศ. ๒๕๖๑ คณะกรรมการติดตามและประเมินผลแผนพัฒนาท้องถิ่น จะต้องดำเนินการให้คะแนนตามเกณฑ์ที่กำหนดไว้ ซึ่งเป็นส่วนหนึ่งของการติดตามและประเมินผลแผนพัฒนา โดยดำเนินการให้แล้วเสร็จภายในหกสิบวัน นับแต่วันที่ประกาศใช้งบประมาณรายจ่าย รายละเอียดแนวทางการพิจารณาตามหนังสือกระทรวงมหาดไทย ด่วนที่สุด ที่ มท ๐๘๑๐.๓/ว ๗๔๖๗ ลงวันที่ ๑๕ ธันวาคม ๒๕๖๓ เรื่อง แนวทางการจัดทำแผนพัฒนาท้องถิ่นขององค์กรปกครองส่วนท้องถิ่น (พ.ศ. ๒๕๖๖ – ๒๕๗๐) ดังนี้

แนวทางการพิจารณาการติดตามและประเมินผลโครงการ เพื่อความสอดคล้องแผนพัฒนาท้องถิ่น (พ.ศ. ๒๕๖๖ – ๒๕๗๐) ของเทศบาลตำบลท่าไม้

| ประเด็นการพิจารณา | คะแนน |
|------------------------------------------------------------------------------------------------------|------------|
| ๑. การสรุปสถานการณ์การพิจารณา | ๑๐ |
| ๒. การประเมินผลการนำแผนพัฒนาท้องถิ่นไปปฏิบัติในเชิงปริมาณ | ๑๐ |
| ๓. การประเมินผลการนำแผนพัฒนาท้องถิ่นไปปฏิบัติในเชิงคุณภาพ | ๑๐ |
| ๔. แผนงานและยุทธศาสตร์การพิจารณา | ๑๐ |
| ๕. โครงการพัฒนา ประกอบด้วย | ๖๐ |
| ๕.๑ ความชัดเจนของชื่อโครงการ | (๕) |
| ๕.๒ กำหนดวัตถุประสงค์สอดคล้องกับโครงการ | (๕) |
| ๕.๓ เป้าหมาย (ผลผลิตของโครงการ) มีความชัดเจนนำไปสู่การตั้งงบประมาณได้ถูกต้อง | (๕) |
| ๕.๔ โครงการมีความสอดคล้องกับแผนยุทธศาสตร์ชาติ ๒๐ ปี | (๕) |
| ๕.๕ เป้าหมาย (ผลผลิตของโครงการ) มีความสอดคล้องกับแผนพัฒนาเศรษฐกิจและสังคมแห่งชาติ | (๕) |
| ๕.๖ โครงการมีความสอดคล้องกับ Thailand ๔.๐ | (๕) |
| ๕.๗ โครงการสอดคล้องกับยุทธศาสตร์จังหวัด | (๕) |
| ๕.๘ โครงการแก้ไขปัญหาความยากจนหรือการเสริมสร้างให้ประเทศชาติมั่นคง มั่งคั่ง ยั่งยืน ภายใต้หลักปรัชญา | (๕) |
| ๕.๙ งบประมาณ มีความสอดคล้องกับเป้าหมาย (ผลผลิตของโครงการ) | (๕) |
| ๕.๑๐ มีการประมาณการราคาถูกต้องตามหลักวิธีการงบประมาณ | (๕) |
| ๕.๑๑ มีการกำหนดตัวชี้วัด (KPI) และสอดคล้องกับวัตถุประสงค์และผลคาดว่าจะได้รับ | (๕) |
| ๕.๑๒ ผลที่คาดว่าจะได้รับ สอดคล้องกับวัตถุประสงค์ | (๕) |
| รวม | ๑๐๐ |

แนวทางเบื้องต้นในการให้คะแนนแนวทางการพิจารณาการติดตามและประเมินผลโครงการ
เพื่อความสอดคล้องแผนพัฒนาท้องถิ่น (พ.ศ. ๒๕๖๖ - ๒๕๗๐) ขององค์กรปกครองส่วนท้องถิ่น

| ประเด็น การพิจารณา | รายละเอียดหลักเกณฑ์ | คะแนน เต็ม | คะแนน ที่ได้ |
|-------------------------------------------------------------------|-------------------------------------------------------------------------------------------------------------------------------------------------------------------------------------------------------------------------------------------------------------------------------------------------------------------------------------------------------------------------------------------------------------------------------------------------------------------------------------------------------------------------------------------------------------------------------------------------------------------------------------------------------|---------------|-----------------|
| ๑. การสรุปสถานการณ์ การพัฒนา | เป็นการวิเคราะห์กรอบการจัดทำยุทธศาสตร์ขององค์กรปกครองส่วนท้องถิ่น (ใช้ในการวิเคราะห์ SWOT Analysis/Demand (Demand Analysis)/Global Demand และTrend ปัจจัยและสถานการณ์การเปลี่ยนแปลงที่มีผลต่อการพัฒนา อย่างน้อยต้องประกอบด้วยวิเคราะห์ศักยภาพด้านเศรษฐกิจ, ด้านสังคม, ด้านทรัพยากรธรรมชาติและสิ่งแวดล้อม) | ๑๐ | |
| ๒. การประเมินผลการนำ แผนพัฒนาท้องถิ่นไป ปฏิบัติในเชิงปริมาณ | (๑) การควบคุมที่มีตัวเลขต่างๆ เพื่อนำมาใช้วัดผลในเชิงปริมาณ เช่น การวัดจำนวนโครงการ กิจกรรม งานต่างๆ ก็คือผลผลิตนั่นเองว่าเป็นไปตามที่ตั้งเป้าหมายเอาไว้หรือไม่จำนวนที่ดำเนินการจริงตามที่ได้กำหนดไว้เท่าไร จำนวนที่ไม่สามารถดำเนินการได้มีจำนวนเท่าไร สามารถอธิบายได้ตามหลักประสิทธิภาพ (Efficiency) ของการพัฒนาท้องถิ่นตามอำนาจหน้าที่ที่ได้กำหนดไว้ (๒) วิเคราะห์ผลกระทบ/สิ่งที่กระทบ (Impact) โครงการที่ดำเนินการในเชิงปริมาณ (Qualitative) | ๑๐ | |
| ๓. การประเมินผลการนำ แผนพัฒนาท้องถิ่นไป ปฏิบัติในเชิงคุณภาพ | (๑) การประเมินประสิทธิผลของแผนพัฒนาในเชิงคุณภาพคือการนำเอาเทคนิคๆ มาใช้เพื่อวัดค่าภารกิจ โครงการ กิจกรรม งานต่างๆ ที่ดำเนินการในพื้นที่นั้นๆ ตรงต่อความต้องการของประชาชนหรือไม่และเป็นไปตามอำนาจหน้าที่หรือไม่ ประชาชนพึงพอใจหรือไม่ สิ่งของ วัสดุ ครุภัณฑ์ การดำเนินการต่างๆ มีสภาพหรือลักษณะถูกต้อง คงทน ถาวร สามารถใช้การได้ตามวัตถุประสงค์หรือไม่ ซึ่งเป็นไปตามหลักประสิทธิผล (Effectiveness) ผลการปฏิบัติราชการตามที่บรรลุวัตถุประสงค์ และเป้าหมายของแผนปฏิบัติราชการตามที่ได้รับงบประมาณมาดำเนินการ รวมถึงสามารถเทียบเคียงกับส่วนราชการหรือหน่วยงาน (๒) วิเคราะห์ผลกระทบ/สิ่งที่กระทบ (Impact) โครงการที่ดำเนินการในเชิงคุณภาพ (Qualitative) | ๑๐ | |
| ๔. แผนงานและยุทธศาสตร์ การพัฒนา | (๑) วิเคราะห์แผนงาน งาน ที่เกิดจากด้านต่างๆ มีความสอดคล้องกับยุทธศาสตร์ขององค์กรปกครองส่วนท้องถิ่นในมิติต่างๆ จนนำไปสู่การจัดทำโครงการพัฒนาท้องถิ่นโดยใช้ SWOT Analysis/Demand (Demand Analysis)/Global Demand/Trend หรือหลักการบูรณาการ (Integration) (๒) วิเคราะห์แผนงาน งาน ที่เกิดจากด้านต่างๆ ที่สอดคล้องกับการแก้ไขปัญหาความยากจน หลักปรัชชารัฐ | ๑๐ | |

| ประเด็น การพิจารณา | รายละเอียดหลักเกณฑ์ | คะแนน เต็ม | คะแนน ที่ได้ |
|-----------------------------------------------------------------------------------------------|-------------------------------------------------------------------------------------------------------------------------------------------------------------------------------------------------------------------------------------------------------------------------------------------------------------------------------------------------------------------------------------------------------------------|---------------|-----------------|
| ๕. โครงการพัฒนา ๕.๑ ความชัดเจนของ ชื่อโครงการ | ควรประกอบด้วยข้อมูลดังนี้ เป็นโครงการที่มีวัตถุประสงค์สนองต่อยุทธศาสตร์การพัฒนา ขององค์กรปกครองส่วนท้องถิ่นและดำเนินการเพื่อให้การ พัฒนาบรรลุตามวิสัยทัศน์ขององค์กรปกครองส่วนท้องถิ่นที่ กำหนดไว้ ชื่อโครงการมีความชัดเจน มุ่งไปเรื่องใดเรื่องหนึ่ง อ่านแล้วเข้าใจได้ว่าจะพัฒนาอะไรในอนาคต | (๖๐) (๕) | |
| ๕.๒ กำหนดวัตถุประสงค์ สอดคล้องกับโครงการ | วัตถุประสงค์ชัดเจน (clear objective) โครงการต้องกำหนด วัตถุประสงค์สอดคล้องกับความเป็นมาของโครงการ สอดคล้อง กับหลักการและเหตุผล วิธีการดำเนินงานต้องสอดคล้องกับ วัตถุประสงค์ มีความเป็นไปได้ชัดเจน มีลักษณะเฉพาะเจาะจง | (๕) | |
| ๕.๓ เป้าหมาย (ผลผลิตของ โครงการ) มีความชัดเจนนำไป สู่การตั้งงบประมาณได้ถูกต้อง | สภาพที่อยากให้เกิดขึ้นในอนาคตเป็นทิศทางที่ต้องไปให้ถึง เป้าหมายต้องชัดเจน สามารถระบุจำนวนเท่าไร กลุ่มเป้าหมาย คืออะไร มีผลผลิตอย่างไร กลุ่มเป้าหมาย พื้นที่ดำเนินงาน และ ระยะเวลาดำเนินงานอธิบายให้ชัดเจนว่าโครงการนี้จะทำที่ไหน เริ่มต้นในช่วงเวลาใดและจบลงเมื่อไร ใครคือกลุ่มเป้าหมายของ โครงการ หากกลุ่มเป้าหมายมีหลายกลุ่ม ให้บอกชัดเจนไปว่าใคร คือกลุ่มเป้าหมายหลัก ใครคือกลุ่มเป้าหมายรอง | (๕) | |
| ๕.๔ โครงการมีความ สอดคล้องกับแผนยุทธศาสตร์ ๒๐ ปี | โครงการมีความสอดคล้องแผนยุทธศาสตร์ ๒๐ ปีแห่งชาติ (๑) ความมั่นคง (๒) การสร้างความสามารถในการแข่งขัน (๓) การพัฒนาเสริมสร้างศักยภาพคน (๔) การสร้างโอกาสความเสมอภาคและเท่าเทียมกันทางสังคม (๕) การสร้างการเติบโตบนคุณภาพชีวิตที่เป็นมิตรต่อ สิ่งแวดล้อม (๖) การปรับสมดุลและพัฒนาระบบการบริหารจัดการภาครัฐ เพื่อให้เกิดความมั่นคง มั่งคั่ง ยั่งยืน | (๕) | |
| ๕.๕ เป้าหมาย (ผลผลิตของ โครงการ) มีความสอดคล้องกับ แผนพัฒนาเศรษฐกิจและสังคม แห่งชาติ | โครงการมีความสอดคล้องแผนพัฒนาเศรษฐกิจและสังคม แห่งชาติฉบับที่ ๑๒ (๑) ยึดหลักปรัชญาเศรษฐกิจพอเพียง (๒) ยึดคนเป็นศูนย์กลางพัฒนา (๓) ยึดวิสัยทัศน์ภายใต้ยุทธศาสตร์ชาติ ๒๐ ปี (๔) ยึดเป้าหมายอนาคตประเทศไทย ๒๕๗๙ (๕) ยึดหลักการ นำไปสู่ปฏิบัติให้เกิดผลสัมฤทธิ์อย่างจริงจังใน (๕) ปีที่ต่อยอดไปสู่ผลสัมฤทธิ์ที่เป็นเป้าหมายระยะยาว | (๕) | |

| ประเด็น การพิจารณา | รายละเอียดหลักเกณฑ์ | คะแนน เต็ม | คะแนน ที่ได้ |
|-----------------------------------------------------------------------------------------------------|----------------------------------------------------------------------------------------------------------------------------------------------------------------------------------------------------------------------------------------------------------------------------------------------------------------------------------------------------------------------------------------------------------------------------------------------------------------------------------------------------------------------------------------------------------------------------------------------------------------|---------------|-----------------|
| ๕.๖ โครงการมีความสอดคล้อง | (๑) การยกระดับศักยภาพการแข่งขันและการหลุดพ้นกับดักรายได้ปานกลางสู่รายได้สูง (๒) การพัฒนาศักยภาพคนตามช่วงวัยและการปฏิรูประบบเพื่อสร้างสังคมสูงวัยอย่างมีคุณภาพ (๓) การลดความเหลื่อมล้ำทางสังคม (๔) การรองรับการเชื่อมโยงภูมิภาคและความเป็นเมือง (๕) การสร้างความเจริญเติบโตทางเศรษฐกิจและสังคมอย่างเป็นมิตรกับสิ่งแวดล้อม (๖) การบริหารราชการแผ่นดินที่มีประสิทธิภาพ | | |
| ๕.๗ โครงการสอดคล้องกับยุทธศาสตร์จังหวัด | โครงการมีลักษณะหรือสอดคล้องกับการปรับเปลี่ยนโครงสร้างเศรษฐกิจไปสู่ Value-Based Economy หรือเศรษฐกิจที่ขับเคลื่อนด้วยนวัตกรรม ทำน้อย ได้มาก เช่น (๑) เปลี่ยนจากการผลิตสินค้า โภคภัณฑ์ไปสู่สินค้าเชิงนวัตกรรม (๒) เปลี่ยนจากการขับเคลื่อนประเทศด้วยภาคอุตสาหกรรม ไปสู่การขับเคลื่อนด้วยเทคโนโลยี ความคิดสร้างสรรค์และนวัตกรรม (๓) เปลี่ยนจากการเน้นภาคการผลิตสินค้าไปสู่การเน้นภาคบริการมากขึ้น รวมถึงโครงการที่เติมเต็มด้วยวิทยาการ ความคิดสร้างสรรค์ นวัตกรรม วิทยาศาสตร์ เทคโนโลยี และการวิจัยและพัฒนาแล้วต่อยอดความได้เปรียบเชิงเปรียบเทียบ เช่น ด้านการเกษตรเทคโนโลยีชีวภาพ สาธารณสุข วัฒนธรรม ฯลฯ | (๕) | |
| ๕.๘ โครงการแก้ไขปัญหาความยากจนหรือเสริมสร้างให้ประเทศชาติมั่นคง มั่งคั่ง ยั่งยืน ภายใต้หลักประชารัฐ | เป็นโครงการที่ดำเนินการภายใต้พื้นฐานความพอเพียงที่ประชาชนดำเนินการเองหรือร่วมดำเนินการ เป็นโครงการต่อยอดและขยายได้ เป็นโครงการที่ประชาชนต้องการเพื่อให้เกิดความยั่งยืน ซึ่งมีลักษณะที่จะให้ท้องถิ่นมีความมั่นคง มั่งคั่ง ยั่งยืน เป็นท้องถิ่นที่พัฒนาแล้วด้วยการพัฒนาปรัชญาเศรษฐกิจพอเพียง | (๕) | |

| ประเด็น การพิจารณา | รายละเอียดหลักเกณฑ์ | คะแนน เต็ม | คะแนน ที่ได้ |
|---------------------------------------------------------------------------------------|--------------------------------------------------------------------------------------------------------------------------------------------------------------------------------------------------------------------------------------------------------------------------------------------------------------------------------------------------------------------------------------------------------------------------------------------------------------------------------------------------------------------------|---------------|-----------------|
| ๕.๙ งบประมาณมีความ สอดคล้องกับเป้าหมาย (ผลผลิตของโครงการ) | งบประมาณโครงการพัฒนาจะต้องคำนึงถึงหลักสำคัญ ๕ ประการ ในการจัดทำโครงการได้แก่ (๑) ความประหยัด (Economy) (๒) ความมีประสิทธิภาพ (Efficiency) (๓) ความมีประสิทธิภาพ (Effectiveness) (๔) ความยุติธรรม (Equity) (๕) ความโปร่งใส (Transparency) | (๕) | |
| ๕.๑๐ มีการประมาณการ ราคาถูกต้องตามหลัก วิธีการงบประมาณ | การประมาณราคาเพื่อการพัฒนาต้องให้สอดคล้องกับโครงการ ถูกต้องตามหลักวิชาการทางช่าง หลักของราคากลาง ราคากลาง ท้องถิ่น มีความโปร่งใสในการกำหนดราคาและตรวจสอบในเชิง ประจักษ์ | (๕) | |
| ๕.๑๑ มีการกำหนดตัวชี้วัด(KPI) และสอดคล้องกับวัตถุประสงค์ และผลที่คาดว่าจะได้รับ | มีการกำหนดตัวชี้วัดผลงาน (Key Performancy Indicator :KPI) ที่สามารถวัดได้ (measurable) ใช้บอก ประสิทธิภาพ (effectiveness) ใช้บอกประสิทธิภาพ (efficiency) ได้ เช่น การกำหนดความพึงพอใจ การกำหนดร้อยละ การกำหนดอันเกิดจากผลของวัตถุประสงค์ที่เกิดที่สิ่งที่ได้รับ (การคาดการณ์ คาดว่าจะได้รับ) | (๕) | |
| ๕.๑๒ ผลที่คาดว่าจะได้รับ สอดคล้องกับวัตถุประสงค์ | ผลที่ได้รับเป็นสิ่งที่เกิดขึ้นได้จริงจากการดำเนินการตามโครงการ พัฒนาซึ่งสอดคล้องกับวัตถุประสงค์ที่ตั้งไว้ การได้ผลหรือผลที่ เกิดขึ้นจะต้องเท่ากับวัตถุประสงค์หรือมากกว่าวัตถุประสงค์ ซึ่งการ เขียนวัตถุประสงค์ควรคำนึงถึง (๑) ความเป็นไปได้และมีความ เฉพาะเจาะจง ในการดำเนินงานตามโครงการ (๒) วัดและ ประเมินผลดับของความสำเร็จได้ (๓) ระบุสิ่งที่ต้องการดำเนินงาน อย่างชัดเจนและเฉพาะเจาะจงมากที่สุดและสามารถปฏิบัติได้ (๔) เป็นเหตุเป็นผล สอดคล้องกับความเป็นจริง (๕) ส่งผลต่อการบ่ง บอกเวลาได้ | (๕) | |
| รวมคะแนน | | ๑๐๐ | |

| สรุปรายงานผลการดำเนินการ ประจำปีงบประมาณ พ.ศ. | | | | | | |
|----------------------------------------------------|----------------------------------------------------------------------|---------|----------|-------------------------------------------------|-----------------------------------------|---------------------------------------------|
| ลำดับ ที่ | รายการ | โครงการ | งบประมาณ | โครงการที่สามารถดำเนินการได้ (..... โครงการ) | | |
| | | | | คิดเป็นร้อยละ ของ แผนพัฒนา ท้องถิ่น | คิดเป็นร้อยละ ของแผนการ ดำเนินงาน | คิดเป็นร้อยละ ของข้อบัญญัติ+ เงินสะสม |
| ๑ | แผนพัฒนาท้องถิ่น | | | | | |
| ๒ | ตั้งในข้อบัญญัติ งบประมาณ | | | | | |
| ๓ | จากเงินสะสม | | | | | |
| ๔ | จัดทำแผนการดำเนินงาน - ข้อบัญญัติ = + - เงินสะสม = | | | | | |
| ๕ | สามารถดำเนินการได้ - ข้อบัญญัติ = + - เงินสะสม = | | | | | |

๔.๓.๒ การวัดผลในเชิงคุณภาพ (Quality)

การวัดผลเชิงคุณภาพใช้การสำรวจความพึงพอใจในการวัดผลเชิงคุณภาพในภาพรวมโดยได้มีการประเมินความพึงพอใจ ซึ่งการประเมินความพึงพอใจทำให้ทราบถึงผลเชิงคุณภาพในการดำเนินงานขององค์กรปกครองส่วนท้องถิ่นในภาพรวม

โดยเครื่องมือที่ใช้ในการประเมินความพึงพอใจ มีดังนี้

แบบที่ ๓/๓ แบบประเมินความพึงพอใจต่อผลการดำเนินงานขององค์กรปกครองส่วนท้องถิ่น

แบบที่ ๓/๔ แบบประเมินความพึงพอใจของผู้รับบริการในงานบริการขององค์กรปกครองส่วนท้องถิ่น (ให้หน่วยงานภายนอกดำเนินการ)

๔.๔ ข้อเสนอแนะในการจัดทำแผนพัฒนาท้องถิ่นในอนาคต

๔.๔.๑ ผลกระทบนำไปสู่ออนาคต

(๑) ปัญหาด้านสาธารณสุขต่างๆ ที่เกิดขึ้นในเขตเทศบาล อันได้แก่ ภัยแล้ง วาตภัย น้ำท่วม อัคคีภัยที่เกิดขึ้นและส่งผลกระทบต่อประชาชนในพื้นที่เกิดความเสียหายทั้งชีวิตและทรัพย์สินแนวทางการแก้ไข คือพิจารณาวางแผนการดำเนินการป้องกันก่อนเกิดเหตุ ระหว่างเกิดเหตุ และหลังเกิดเหตุ บรรจุโครงการหรือกิจกรรมการให้ความช่วยเหลือต่างๆ จัดตั้งศูนย์ช่วยเหลือประชาชนขององค์กรปกครองส่วนท้องถิ่น

(๒) ปัญหาโรคระบาดที่เกิดจากคนเกิดจากสัตว์ที่ส่งผลกระทบต่อชีวิตประชาชน และสัตว์ต่างๆ ในตำบล ซึ่งได้แก่ โรคไข้หวัดใหญ่ ไข้หวัดนก โรคมือเท้าปาก ที่เกิดขึ้นกับเด็กๆ โรคพิษสุนัขบ้าและแนวทางการแก้ไขปัญหา คือ จัดฝึกอบรม ประชาสัมพันธ์ วรรณคดีการป้องกันระงับการแพร่ระบาดในชุมชน

(๓) ปัญหาประชาชนมีรายได้น้อยประชาชนในตำบลท่าไม้ แนวทางการแก้ไขปัญหาให้ความรู้เกี่ยวกับส่งเสริมสนับสนุนกลุ่มอาชีพเพื่อการเพิ่มรายได้

(๔) ด้านการศึกษาส่งเสริมด้านการศึกษาโดยการจัดการบริการสาธารณะด้านการศึกษา การจัดตั้งศูนย์พัฒนาเด็กเล็ก เพื่อสนับสนุนกิจกรรมต่างๆ ให้กับเด็กนักเรียน

(๕) ปัญหายาเสพติดในตำบลในพื้นที่ยังไม่พบว่ามีการค้ายาเสพติด และยังไม่พบรายงานว่ามีผู้ติดยาเสพติด แต่เพื่อเป็นการป้องกันมีแนวทางการป้องกัน การรณรงค์ป้องกัน การให้ความรู้กับประชาชนได้ทราบถึงโทษของยาเสพติด

(๖) ปัญหาการเดินทางสัญจรไปมาของประชาชนในตำบล ด้านโครงสร้างพื้นฐาน เส้นทางคมนาคมในพื้นที่เกษตรกรรมยังเป็นถนนลูกรัง ช่วงฤดูฝน เป็นหลุมเป็นบ่อ เกิดปัญหาในการสัญจรไปมาของประชาชนทำให้เสี่ยงต่อการเกิดอุบัติเหตุ แนวทางการแก้ไข การจัดทำแผนงานโครงการปรับปรุงซ่อมแซมผิวทางลูกรังให้มีสภาพพร้อมใช้งานและยังมีโครงการก่อสร้างถนนคอนกรีตเสริมเหล็กในเส้นทางสำคัญพร้อมทั้งพิจารณาเสนอสนับสนุนงบประมาณจากหน่วยงานอื่น

๔.๔.๒ ข้อสังเกต ข้อเสนอแนะ ผลจากการพัฒนา

(๑) ข้อสังเกตจากการสำรวจข้อมูลการลงพื้นที่ในตำบลท่าไม้จะเห็นได้ว่าประชาชนในพื้นที่ตำบลท่าไม้ที่จะต้องดำเนินการในการแก้ไขปัญหาเมื่ออยู่ไม่มาก เนื่องจากเทศบาลตำบลท่าไม้ได้ลงพื้นที่และได้มีการสอบถามปัญหาจากประชาชนอย่างสม่ำเสมอ และดำเนินการแก้ไขปัญหาอย่างทันที่

(๒) ข้อเสนอแนะจากข้อสังเกตดังกล่าวมีข้อเสนอแนะในการแก้ไขปัญหาต่างๆ ดังนี้ ปัญหาต่างๆ ที่ถูกเสนอมายังเทศบาลฯ นั้น ได้นำมาพิจารณาจัดลำดับความสำคัญโดยประชาคมท้องถิ่น ซึ่งได้มีหลายภาคส่วนประกอบไปด้วย คณะกรรมการพัฒนาเทศบาลตำบลท่าไม้ สมาชิกสภาเทศบาลตำบลท่าไม้ ผู้นำชุมชน/หมู่บ้าน ตัวแทนภาคส่วนราชการ รัฐวิสาหกิจ หน่วยงานที่เกี่ยวข้อง และประชาชนทั่วไปร่วมกันพิจารณาจัดลำดับความสำคัญของโครงการ และพิจารณาบรรจุโครงการพัฒนาเข้าแผนพัฒนาท้องถิ่นต่อไป ในกรณีโครงการที่เกินศักยภาพเทศบาลฯ ก็ได้มีการประสานเพื่อขอรับการสนับสนุนจากหน่วยงานอื่น

(๓) ผลจากการพัฒนาจากการพัฒนาที่ผ่านมาพบว่าเทศบาลฯ ได้มีการแก้ไขปัญหาให้กับประชาชนได้ในหลายเรื่องและครอบคลุมในทุกด้านมีผลการประเมินอยู่ในเกณฑ์ที่ดีประชาชนมีความพึงพอใจแต่ก็ยังมีปัญหาที่จะต้องแก้ไขต่อไปซึ่งเป็นปัญหาเล็กๆน้อยๆ แต่ทางเทศบาลฯ ก็สามารถแก้ไขปัญหาได้ดีมาโดยตลอดจากผลการพัฒนาท้องถิ่นในปีที่ผ่านมา



ประกาศเทศบาลตำบลท่าไม้
เรื่อง ประกาศใช้แผนพัฒนาท้องถิ่น (พ.ศ. ๒๕๖๖ - ๒๕๗๐)

ด้วยเทศบาลตำบลท่าไม้ ได้ดำเนินการจัดทำแผนพัฒนาท้องถิ่น (พ.ศ. ๒๕๖๖ - ๒๕๗๐) โดยเป็นไปตามขั้นตอนระเบียบกระทรวงมหาดไทย ว่าด้วยการจัดทำแผนพัฒนาท้องถิ่นขององค์กรปกครองส่วนท้องถิ่น พ.ศ. ๒๕๔๘ และที่แก้ไขเพิ่มเติมถึง (ฉบับที่ ๓) พ.ศ. ๒๕๖๑ เพื่อให้แผนพัฒนาท้องถิ่นมีความสอดคล้องกับนโยบายของกระทรวงมหาดไทย อันมีลักษณะเป็นการกำหนดรายละเอียดของแผนงาน โครงการพัฒนาและกิจกรรมที่จัดทำขึ้นสำหรับงบประมาณในช่วงของแผนนั้น

อาศัยอำนาจตามระเบียบกระทรวงมหาดไทย ว่าด้วยการจัดทำแผนพัฒนาท้องถิ่นขององค์กรปกครองส่วนท้องถิ่น พ.ศ. ๒๕๔๘ และที่แก้ไขเพิ่มเติมถึง (ฉบับที่ ๓) พ.ศ. ๒๕๖๑ จึงขอประกาศใช้แผนพัฒนาท้องถิ่น (พ.ศ. ๒๕๖๖ - ๒๕๗๐) เพื่อใช้เป็นกรอบแนวทางในการจัดทำงบประมาณรายจ่ายประจำปี งบประมาณรายจ่ายเพิ่มเติม งบประมาณรายจ่ายจากเงินสะสม ตลอดจนสามารถบูรณาการแผนงานและงบประมาณในพื้นที่ได้อย่างมีประสิทธิภาพประสิทธิผลเกิดผลสัมฤทธิ์ต่อภารกิจของรัฐ และเป็นเครื่องมือในการบริหารงานและการพัฒนาท้องถิ่นต่อไป

จึงประกาศให้ทราบโดยทั่วกัน

ประกาศ ณ วันที่ ๑๙ เดือน ตุลาคม พ.ศ. ๒๕๖๔

(นายเกรียงไกร ใจเย็น)
นายกเทศมนตรีตำบลท่าไม้

