



แผนพัฒนาท้องถิ่น (พ.ศ.๒๕๖๖ - ๒๕๗๐)
แก้ไข ครั้งที่ ๑ / ๒๕๖๖

เทศบาลตำบลท่าไม้
อําเภอน่าน จังหวัดกาญจนบุรี





ประกาศเทศบาลตำบลท่าไม้
เรื่อง การใช้แผนพัฒนาท้องถิ่น (พ.ศ. ๒๕๖๖ - ๒๕๗๐)
แก้ไข ครั้งที่ ๑/๒๕๖๖

ด้วยเทศบาลตำบลท่าไม้ ได้ดำเนินการจัดทำแผนพัฒนาท้องถิ่น (พ.ศ.๒๕๖๖ - ๒๕๗๐) แก้ไข ครั้งที่ ๑/๒๕๖๖ โดยเป็นไปตามขั้นตอนระเบียบกระทรวงมหาดไทย ว่าด้วยการจัดทำแผนพัฒนาท้องถิ่น ขององค์การปกครองท้องถิ่น พ.ศ.๒๕๔๘ และที่แก้ไขเพิ่มเติมถึง (ฉบับที่ ๓) พ.ศ. ๒๕๖๑ หมวด ๔ ข้อ ๒๑ เพื่อใช้แผนพัฒนาท้องถิ่นเป็นกรอบแนวทางในการจัดทำงบประมาณรายจ่าย งบประมาณรายจ่ายเพิ่มเติม งบประมาณรายจ่ายจากเงินสะสม ตลอดจนสามารถบูรณาการแผนงานโครงการพัฒนาและกิจกรรมที่จัดทำขึ้น การบริหารงบประมาณได้อย่างมีประสิทธิภาพประสิทธิผลเกิดผลสัมฤทธิ์ต่อภารกิจของรัฐในช่วงของแผนนั้น

อาศัยอำนาจตามระเบียบกระทรวงมหาดไทย ว่าด้วยการจัดทำแผนพัฒนาท้องถิ่น ขององค์การปกครองท้องถิ่น พ.ศ. ๒๕๔๘ และที่แก้ไขเพิ่มเติมถึง (ฉบับที่ ๓) พ.ศ. ๒๕๖๑ จึงขอประกาศใช้ แผนพัฒนาท้องถิ่น (พ.ศ. ๒๕๖๖-๒๕๗๐) แก้ไข ครั้งที่ ๑/๒๕๖๖ เพื่อใช้เป็นเครื่องมือในการบริหารงานและ การพัฒนาท้องถิ่นต่อไป

จึงประกาศให้ทราบโดยทั่วกัน

ประกาศ ณ วันที่ ๒๔ เดือน กุมภาพันธ์ พ.ศ. ๒๕๖๖

(นายเกรียงไกร ใจเย็น)
นายกเทศมนตรีตำบลท่าไม้

คำนำ

ตามประกาศพระราชกฤษฎีกาฉบับที่ ๑๓ เมื่อวันที่ ๑ พฤศจิกายน ๒๕๖๕ เรื่อง แผนพัฒนาเศรษฐกิจและสังคมแห่งชาติ ฉบับที่ ๑๓ กำหนดให้องค์กรปกครองส่วนท้องถิ่นนำหมุดหมายในแผนพัฒนาเศรษฐกิจและสังคมแห่งชาติ ฉบับที่ ๑๓ มาพิจารณาลงรายละเอียดที่มีความสอดคล้องหรือเชื่อมโยงกับยุทธศาสตร์ชาติ ๒๐ ปี (พ.ศ. ๒๕๖๑-๒๕๘๐) แผนพัฒนาจังหวัด/กลุ่มจังหวัด/ภาค ยุทธศาสตร์การพัฒนาขององค์กรปกครองส่วนท้องถิ่นในเขตจังหวัด และยุทธศาสตร์ขององค์กรปกครองส่วนท้องถิ่น และให้ถือปฏิบัติตามระเบียบกระทรวงมหาดไทย ว่าด้วยการจัดทำแผนพัฒนาขององค์กรปกครองส่วนท้องถิ่น พ.ศ. ๒๕๔๘ และที่แก้ไขเพิ่มเติมถึง (ฉบับที่ ๓) พ.ศ. ๒๕๖๑ โดยนำข้อ ๔ และ ข้อ ๒๑ มาปฏิบัติโดยอนุโลม ให้เป็นอำนาจของผู้บริหารท้องถิ่นในการแก้ไขแผนพัฒนาท้องถิ่นขององค์กรปกครองส่วนท้องถิ่นให้องค์กรปกครองส่วนท้องถิ่นดำเนินการให้แล้วเสร็จภายในหนึ่งร้อยยี่สิบวันนับตั้งแต่วันประกาศใช้แผนพัฒนาเศรษฐกิจและสังคมแห่งชาติ ฉบับที่ ๑๓

เพื่อให้การดำเนินการจัดทำแผนพัฒนาท้องถิ่น (พ.ศ. ๒๕๖๖-๒๕๗๐) ที่แก้ไข ครั้งที่ ๑/๒๕๖๖ ของเทศบาลตำบลท่าไม้ เป็นไปด้วยความถูกต้องเรียบร้อย ตามระเบียบกระทรวงมหาดไทย ว่าด้วยการจัดทำแผนพัฒนาขององค์กรปกครองส่วนท้องถิ่น พ.ศ. ๒๕๔๘ และที่แก้ไขเพิ่มเติมถึง (ฉบับที่ ๓) พ.ศ. ๒๕๖๑ หมวด ๔ ข้อ ๒๑ การแก้ไขแผนพัฒนาท้องถิ่นขององค์กรปกครองส่วนท้องถิ่นให้เป็นอำนาจของผู้บริหารท้องถิ่น ประกอบกับได้มีหนังสือกระทรวงมหาดไทย ที่ มท ๐๘๑๐.๓/ว ๖๐๘๖ ลงวันที่ ๑๙ สิงหาคม ๒๕๖๕ เรื่อง ชักซ้อมแนวทางปฏิบัติการใช้แผนพัฒนาท้องถิ่นขององค์กรปกครองส่วนท้องถิ่นเพื่อจัดทำบริการสาธารณะหรือกิจกรรมสาธารณะ กำหนดให้นำแผนพัฒนาเศรษฐกิจและสังคมแห่งชาติ ฉบับที่ ๑๓ (พ.ศ. ๒๕๖๖-๒๕๗๐) ปรับใช้ในส่วนที่สอดคล้องหรือเชื่อมโยงกับแผนพัฒนาท้องถิ่นขององค์กรปกครองส่วนท้องถิ่น จึงต้องดำเนินการปรับแก้ไขรายละเอียดและข้อมูลใน ส่วนที่ ๒ ยุทธศาสตร์องค์กรปกครองส่วนท้องถิ่นและใน ส่วนที่ ๓ การนำแผนพัฒนาท้องถิ่นไปสู่การปฏิบัติ

เทศบาลตำบลท่าไม้ จึงหวังเป็นอย่างยิ่งว่าแผนพัฒนาท้องถิ่น (พ.ศ. ๒๕๖๖-๒๕๗๐) ของเทศบาลตำบลท่าไม้ จะเป็นเครื่องมือที่สำคัญในการพัฒนาท้องถิ่นอย่างมีประสิทธิภาพ ประสิทธิผลเกิดผลสัมฤทธิ์ต่อภารกิจของภาครัฐ สามารถใช้เป็นกรอบแนวทางในการจัดทำงบประมาณรายจ่ายประจำปี งบประมาณรายจ่ายเพิ่มเติม งบประมาณรายจ่ายจากเงินสะสม และพร้อมที่จะนำไปสู่การปฏิบัติได้อย่างบรรลุวัตถุประสงค์เป้าหมายตามวิสัยทัศน์ของเทศบาลตำบลท่าไม้ต่อไป

จัดทำโดย : สำนักปลัด เทศบาลตำบลท่าไม้
งานวางแผนสถิติและวิชาการ

สารบัญ

เรื่อง	หน้า
ส่วนที่ ๑ สภาพทั่วไปและข้อมูลพื้นฐาน	
๑. ด้านกายภาพ	๑
๒. ด้านการเมืองและการปกครอง	๓
๓. ประชากร	๕
๔. สภาพสังคม	๖ - ๙
๕. ระบบบริการพื้นฐาน	๑๐ - ๑๑
๖. ระบบเศรษฐกิจ	๑๒
๗. ศาสนา ประเพณี วัฒนธรรม	๑๓
๘. ทรัพยากรธรรมชาติ	๑๔
ส่วนที่ ๒ ยุทธศาสตร์การพัฒนาระดับมหภาค	
๑. ความสัมพันธ์ระหว่างแผนพัฒนาระดับมหภาค	๑๕ - ๒๗
๒. ยุทธศาสตร์ขององค์กรปกครองส่วนท้องถิ่น	๒๗ - ๓๓
๓. การวิเคราะห์เพื่อพัฒนาท้องถิ่น	๓๔ - ๓๗
ส่วนที่ ๓ การนำแผนพัฒนาท้องถิ่นสู่การปฏิบัติ	
๑. ยุทธศาสตร์การพัฒนาและแผนงาน	๓๘ - ๓๙
๒. บัญชีโครงการพัฒนาท้องถิ่น	
แบบ ผ.๐๑	๔๐ - ๔๒
แบบ ผ.๐๑/๑	๔๓
แบบ ผ.๐๒	๔๔ - ๙๗
แบบ ผ.๐๒/๑	๙๘ - ๑๐๑
แบบ ผ.๐๒/๒	๑๐๒ - ๑๐๖
แบบ ผ.๐๓	๑๐๗ - ๑๑๒
ส่วนที่ ๔ การติดตามและประเมินผล	
๑. การติดตามและประเมินผลยุทธศาสตร์	๑๑๓ - ๑๑๗
๒. การติดตามประเมินผลโครงการ	๑๑๘ - ๑๒๒
๓. สรุปผลการพัฒนาท้องถิ่น	๑๒๓ - ๑๒๔
๔. ข้อเสนอแนะในการจัดทำแผนพัฒนาท้องถิ่นในอนาคต	๑๒๕

ส่วนที่ ๑

สภาพทั่วไปและข้อมูลพื้นฐาน

๑. ด้านกายภาพ

๑.๑ ที่ตั้งของหมู่บ้านหรือชุมชนหรือตำบล

เทศบาลตำบลท่าไม้ เดิมที่มีฐานะเป็นสุขาภิบาล มีชื่อเรียกว่า “สุขาภิบาลท่าไม้” ได้จัดตั้งขึ้นวันที่ ๗ พฤศจิกายน ๒๕๓๓ ตามประกาศราชกิจจานุเบกษา เล่มที่ ๑๐๗ ตอนที่ ๒๒๒ หน้า ๙๓๐๐ ต่อมาได้รับการเปลี่ยนแปลงฐานะจากสุขาภิบาลท่าไม้ เป็น “เทศบาลตำบลท่าไม้” ตามพระราชบัญญัติการเปลี่ยนแปลงฐานะจากสุขาภิบาลเป็นเทศบาลในปี พ.ศ. ๒๕๔๒ ดังปรากฏตามประกาศราชกิจจานุเบกษา เล่ม ๑๑๖ ตอนที่ ๙๖. วันที่ ๒๔ กุมภาพันธ์ ๒๕๔๒ ซึ่งมีผลบังคับใช้วันที่ ๒๕ พฤษภาคม ๒๕๔๒ และเวลาต่อมาได้มีประกาศจากกระทรวงมหาดไทย เรื่อง การรวมและการยุบรวมองค์กรปกครองส่วนท้องถิ่น โดยให้องค์การบริหารส่วนตำบลท่าไม้ รวมกับเทศบาลตำบลท่าไม้ เป็นไปตามประกาศของกระทรวงมหาดไทย ลงวันที่ ๙ กรกฎาคม ๒๕๔๗ ปัจจุบันสถานที่ทำการของสำนักงานเทศบาลตำบลท่าไม้ ตั้งอยู่เลขที่ ๙๙ หมู่ที่ ๙ ตำบลท่าไม้ อำเภอท่ามะกา จังหวัดกาญจนบุรี มีพื้นที่เขตการปกครองทั้งหมดประมาณ ๑๗.๗๑๒ ตารางกิโลเมตร อยู่ห่างจากที่ว่าการอำเภอท่ามะกา ระยะทางประมาณ ๕ กิโลเมตร อยู่ห่างจากจังหวัดกาญจนบุรีระยะทางประมาณ ๓๓ กิโลเมตร และห่างจากกรุงเทพมหานครระยะทางประมาณ ๙๒ กิโลเมตร



สำนักงานเทศบาลตำบลท่าไม้

อาณาเขตพื้นที่ติดต่อกับใกล้เคียงของเทศบาลตำบลท่าไม้ มีดังนี้

- ทิศเหนือจรดกับพื้นที่ของเขตตำบลท่ามะกา
- ทิศตะวันออกจรดกับพื้นที่ของตำบลยางม่วงและตำบลดอนขมิ้น
- ทิศตะวันตกจรดกับลุ่มแม่น้ำแม่กลอง
- ทิศใต้จรดกับพื้นที่ของเขตเทศบาลตำบลลูกแก

๑.๒ ลักษณะภูมิประเทศ

ปัจจุบันสำนักงานเทศบาลตำบลท่าไม้ ตั้งอยู่เลขที่ ๙๙ หมู่ที่ ๙ ตำบลท่าไม้ อำเภอท่ามะกา จังหวัดกาญจนบุรี ลักษณะภูมิประเทศเป็นแบบพื้นที่ราบลุ่มแม่น้ำ มีเส้นทางคมนาคมที่สำคัญ ได้แก่ เส้นทางถนนทางหลวงแผ่นดิน หมายเลข ๓๒๓ (สายกรุงเทพฯ - กาญจนบุรี) ตัดผ่านทางทิศตะวันตกของพื้นที่ และมีเส้นทางรถไฟสายธนบุรี - น้ำตก พื้นที่โดยส่วนใหญ่เป็นที่อยู่อาศัยบ้านเรือนของประชาชน ลักษณะสภาพพื้นที่ที่มีความอุดมสมบูรณ์และมีความชุ่มชื้น จึงเหมาะสำหรับการเพาะปลูกพืชผลทางการเกษตร และพื้นที่บางส่วนเป็นธุรกิจภาคอุตสาหกรรม มีพื้นที่อาณาเขตการปกครองที่รับผิดชอบทั้งหมดประมาณ ๑๗.๗๑๒ ตารางกิโลเมตร

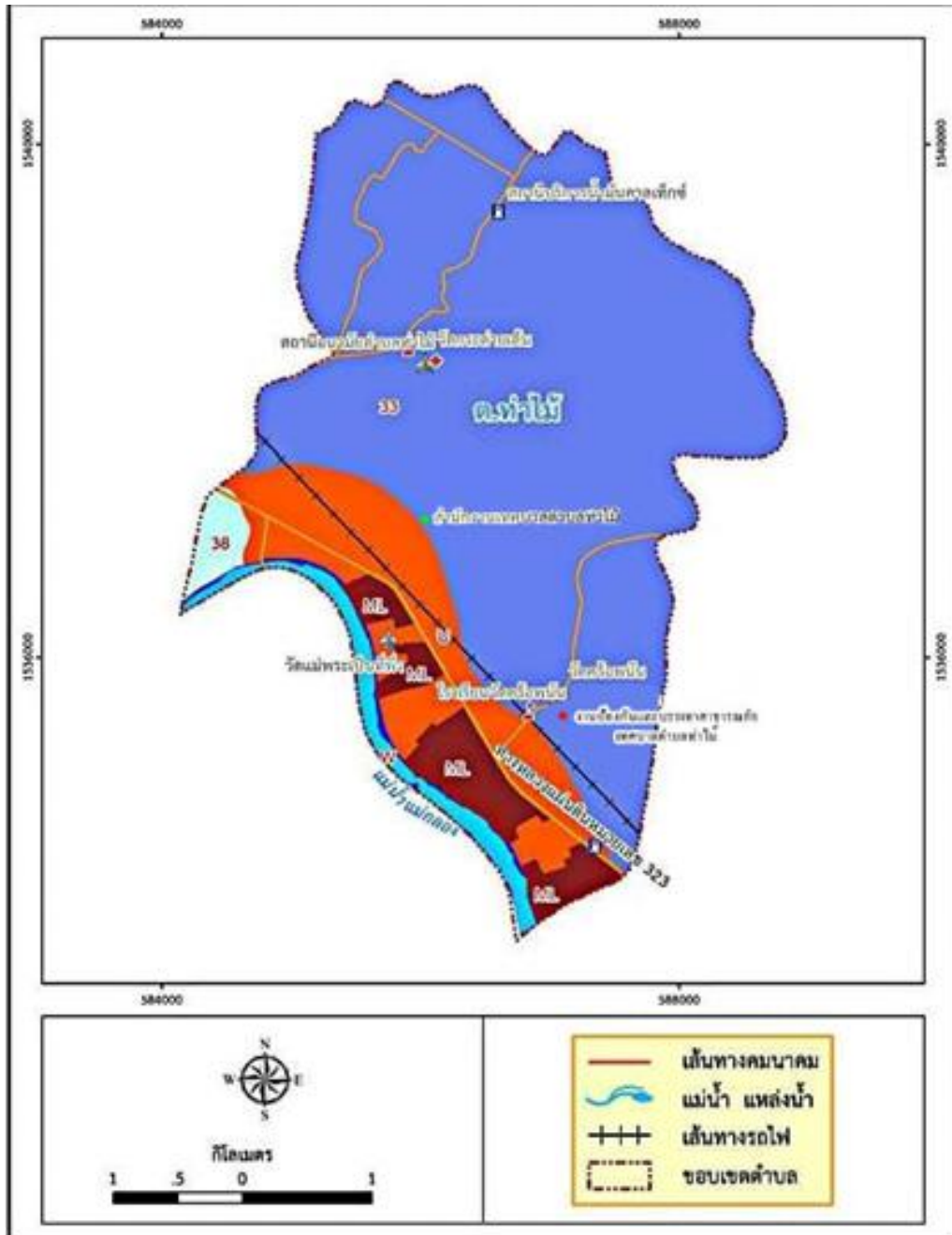

รูปแผนที่อาณาเขตของตำบลท่าไม้

๑.๓ ลักษณะภูมิอากาศ

ลักษณะสภาพภูมิอากาศในเขตพื้นที่ มีลักษณะเป็นแบบอากาศร้อนชื้นมีการปรับเปลี่ยนสภาพอากาศเป็นไปตามฤดูกาลตามลักษณะสภาพภูมิอากาศและมรสุมของประเทศไทยที่พัดผ่านในช่วงเวลานั้น โดยสามารถแบ่งฤดูกาลออกเป็น ๓ ฤดู ดังนี้

- ฤดูหนาว

ลักษณะอากาศหนาวเย็น โดยเริ่มตั้งแต่ปลายเดือนตุลาคมถึงช่วงกลางเดือนกุมภาพันธ์ และจะมีอากาศเย็นจัดประมาณช่วงกลางเดือนพฤศจิกายน

- ฤดูร้อน

ลักษณะอากาศอากาศร้อนอบอ้าว โดยเริ่มตั้งแต่กลางเดือนกุมภาพันธ์ถึงกลางเดือนพฤษภาคมและมีอากาศร้อนจัดในช่วงเดือนเมษายน

- ฤดูฝน

ลักษณะอากาศมีฝนตกชุกและอาจ มีลมกระโชกแรงในบางครั้งขึ้นอยู่กับมรสุมที่พัดผ่านในช่วงเวลานั้นของประเทศไทย โดยเริ่มตั้งแต่กลางเดือนพฤษภาคมถึงกลางเดือนตุลาคม

๑.๔ ลักษณะของดิน

ลักษณะสภาพของดิน โดยทั่วไปเป็นดินร่วนปนทรายสภาพของดินมีความอุดมสมบูรณ์มาก ซึ่งเหมาะสำหรับเป็นพื้นที่ให้ประชาชนได้ประกอบอาชีพการเพาะปลูกพืชผลผลิตทางการเกษตร คิดเป็นร้อยละ ๗๐% ของพื้นที่ ลักษณะสภาพดินในพื้นที่ที่เป็นดินเหนียว คิดเป็นร้อยละ ๒๐% ของพื้นที่และมีพื้นที่เป็นดินลูกรังบางส่วน คิดเป็นร้อยละ ๑๐% ของพื้นที่

๒. ด้านการเมืองและการปกครอง

๒.๑ เขตการปกครอง

ด้านการปกครอง เทศบาลตำบลท่าไม้ ได้มีการแบ่งเขตพื้นที่การปกครองที่รับผิดชอบออกเป็น ๑๐ หมู่บ้าน

๑๑ ชุมชน ซึ่งประกอบด้วย ดังนี้

- | | |
|-----------------|-----------------------------------|
| (๑) หมู่ที่ ๑ | ชุมชนหมู่ ๑ พัฒนา |
| (๒) หมู่ที่ ๒ | ชุมชนบ้านกระต่ายเดิน |
| (๓) หมู่ที่ ๓ | ชุมชนทุ่งพัฒนา |
| (๔) หมู่ที่ ๔ | ชุมชนบ้านท่าหว้าพัฒนา |
| (๕) หมู่ที่ ๕ | ชุมชนพัฒนาห้ารุ่งเรือง |
| (๖) หมู่ที่ ๖ | ชุมชนศาลาท่าไม้ร่วมใจพัฒนา |
| (๗) หมู่ที่ ๖ | ชุมชนริมคลองร่วมใจพัฒนา (บางส่วน) |
| (๘) หมู่ที่ ๗ | ชุมชนศรีอพนันร่วมใจพัฒนา |
| (๙) หมู่ที่ ๘ | ชุมชนรางโป่งหัวหินร่วมใจพัฒนา |
| (๑๐) หมู่ที่ ๙ | ชุมชนร่วมมือพัฒนา |
| (๑๑) หมู่ที่ ๑๐ | ชุมชนก้าวหน้าพัฒนา |

๒.๒ การเลือกตั้ง

สำหรับการเลือกตั้งในครั้งที่ผ่านๆ มา เทศบาลตำบลท่าไม้ ได้มีการแบ่งเขตการเลือกตั้งท้องถิ่นออกเป็น ๒ เขตการเลือกตั้ง ตามประกาศของสำนักงานคณะกรรมการการเลือกตั้งของจังหวัดกาญจนบุรี ซึ่งประกอบด้วย

๒.๒.๑ เขตเลือกตั้งที่ ๑ ประกอบไปด้วย

(๑) ชุมชนหมู่ ๑ พัฒนา	หมู่ที่ ๑
(๒) ชุมชนบ้านกระต่ายเต็น	หมู่ที่ ๒
(๓) ชุมชนทุ่งพัฒนา	หมู่ที่ ๓
(๔) ชุมชนบ้านท่าหว้าพัฒนา	หมู่ที่ ๔
(๕) ชุมชนศรีอพนันร่วมใจพัฒนา	หมู่ที่ ๗ (บางส่วน)
(๖) ชุมชนก้าวหน้าพัฒนา	หมู่ที่ ๑๐

๒.๒.๒ เขตเลือกตั้งที่ ๒ ประกอบไปด้วย

๑) ชุมชนพัฒนาห้ารุ่งเรือง	หมู่ที่ ๕
๒) ชุมชนศาลาท่าไม้ร่วมใจพัฒนา	หมู่ที่ ๖
๓) ชุมชนริมคลองร่วมใจพัฒนา	หมู่ที่ ๖
๔) ชุมชนศรีอพนันร่วมใจพัฒนา	หมู่ที่ ๗
๕) ชุมชนรางโป่งหัวหินร่วมใจพัฒนา	หมู่ที่ ๘
๖) ชุมชนร่วมมือพัฒนา	หมู่ที่ ๙

จากการเลือกตั้งท้องถิ่นที่ผ่านมานั้น ประชาชนที่อาศัยอยู่ในเขตพื้นที่และมีชื่อตามทะเบียนบ้านที่อยู่ภายในเขตเทศบาลตำบลท่าไม้ และเป็นผู้มีสิทธิในการเลือกตั้ง ได้ออกมาใช้สิทธิกันเป็นจำนวนมากกับกิจกรรมทางการเมืองการปกครองตามระบอบประชาธิปไตยด้วยการออกมามีสิทธิในการเลือกตั้งท้องถิ่น เมื่อวันที่ ๒๘ มีนาคม พ.ศ. ๒๕๖๔ ที่ผ่านมานั้น

จำนวนผู้มาใช้สิทธิในการเลือกตั้ง (ที่มา : งานทะเบียนราษฎร เทศบาลตำบลท่าไม้)

จำนวนผู้มาใช้สิทธิเลือกตั้งนายกเทศมนตรี

เขตเลือกตั้งที่ ๑ จำนวน ๒,๖๘๐ คน

เขตเลือกตั้งที่ ๒ จำนวน ๒,๔๗๑ คน

รวมผู้มาใช้สิทธิเลือกตั้งทั้งสิ้น จำนวน ๕,๑๕๑ คน คิดเป็นร้อยละ ๗๑.๒๙ % ของจำนวนผู้มาใช้สิทธิในการเลือกตั้งท้องถิ่น

จำนวนผู้มาใช้สิทธิเลือกตั้งสมาชิกสภาเทศบาล

เขตเลือกตั้งที่ ๑ จำนวน ๒,๖๘๐ คน

เขตเลือกตั้งที่ ๒ จำนวน ๒,๔๗๑ คน

รวมผู้มาใช้สิทธิเลือกตั้งทั้งสิ้น จำนวน ๕,๑๕๑ คน คิดเป็นร้อยละ ๗๑.๒๙ % ของจำนวนผู้มาใช้สิทธิในการเลือกตั้งท้องถิ่น

๓. ประชากร

๓.๑ ข้อมูลเกี่ยวกับจำนวนประชากร

ข้อมูลจำนวนสถิติประชากรภายในเขตพื้นที่ของเทศบาลตำบลท่าไม้

ที่มา : งานทะเบียนราษฎร เทศบาลตำบลท่าไม้

ตำบล/หมู่บ้าน	ชาย	หญิง	รวม	ครัวเรือน
หมู่ ๑ บ้านลาดปลากทราย	๕๘๗	๖๔๒	๑,๒๒๙	๓๙๘
หมู่ ๒ บ้านกระต่ายเต็น	๔๒๒	๔๒๐	๘๔๒	๒๖๙
หมู่ ๓ บ้านทุ่งฝืด	๓๙๒	๔๓๔	๘๒๖	๒๕๔
หมู่ ๔ บ้านท่าหว้า	๒๑๖	๒๖๑	๔๗๗	๓๒๒
หมู่ ๕ บ้านท่าไม้	๒๖๓	๒๙๓	๕๕๖	๔๖๒
หมู่ ๖ บ้านศาลาท่าไม้	๗๔๐	๗๕๕	๑,๔๙๕	๖๙๙
หมู่ ๗ บ้านศรีอพนัน	๗๔๒	๗๗๒	๑,๕๑๔	๕๔๕
หมู่ ๘ บ้านรางโป่ง	๒๘๕	๓๑๒	๕๙๗	๓๐๒
หมู่ ๙ บ้านดอนแจ่ง	๓๙๔	๓๘๙	๗๘๓	๒๙๓
หมู่ ๑๐ บ้านโรงหีบเหล็ก	๔๓๙	๕๒๕	๙๖๔	๒๔๓
รวม	๔,๔๘๐	๔,๘๐๓	๙,๒๘๓	๓,๗๘๗

๓.๒ ช่วงอายุและจำนวนประชากร

เมื่อนำเอาข้อมูลด้านอายุและเพศของประชากรในเขตเทศบาลตำบลท่าไม้ มาวิเคราะห์โครงสร้างทางอายุและเพศ พบว่าประชากรส่วนใหญ่เป็นกลุ่มคนในวัยทำงานที่มีอายุ ๑๘ - ๕๙ ปี และพบว่าประชากรในวัยสูงอายุมากกว่า ๖๐ ปีขึ้นไป มีแนวโน้มที่สูงขึ้นในอนาคต

เทศบาลตำบลท่าไม้ อำเภอท่ามะกา จังหวัดกาญจนบุรี

	หญิง	ชาย	หมายเหตุ
จำนวนประชากรเยาวชน	873 คน	843 คน	อายุต่ำกว่า ๑๘ ปี
จำนวนประชากรทั่วไป	2,923 คน	2,849 คน	อายุ ๑๘ - ๕๙ ปี
จำนวนประชากรผู้สูงอายุ	1007 คน	788 คน	อายุมากกว่า ๖๐ ปี
รวม	๔,๘๐๓ คน	๔,๔๘๐ คน	ทั้งสิ้น ๙,๒๘๓ คน

ที่มา : งานทะเบียนราษฎร เทศบาลตำบลท่าไม้

๔. สภาพทางสังคม

๔.๑ ด้านการศึกษา

จากการสำรวจข้อมูลพื้นฐานพบว่า ประชากรในวัยเด็กและเยาวชนในช่วงอายุระหว่าง ๓ - ๑๔ ปีบริบูรณ์ ได้รับการศึกษาภาคบังคับ ๙ ปี และได้ศึกษาต่อในระดับชั้นมัธยมศึกษาตอนปลายหรือเทียบเท่า และประชากรในช่วงอายุระหว่าง ๒๕ - ๖๐ ปีบริบูรณ์ ซึ่งอยู่ในช่วงวัยทำงานสามารถอ่านเขียนได้และสามารถคิดเลขคณิตศาสตร์ขั้นพื้นฐานได้ สำหรับการส่งเสริมกิจกรรมทางการศึกษาของเทศบาลตำบลท่าไม้ ได้จัดให้มีโครงการและกิจกรรมต่างๆ ในหลากหลายรูปแบบให้กับเด็กนักเรียนของศูนย์พัฒนาเด็กเล็กและเด็กนักเรียนโรงเรียนสังกัด สพฐ. ในเขตพื้นที่ อาทิ เช่น ให้การสนับสนุนเด็กนักเรียนโดยร่วมมือกับทางโรงเรียนจัดกิจกรรมโครงการต่างๆ เพื่อการส่งเสริมพัฒนาองค์ความรู้ ทั้งจากภายในและภายนอกชั้นเรียน

ข้อมูลทางการศึกษาโรงเรียนในเขตพื้นที่เทศบาลตำบลท่าไม้

สถานศึกษา	จำนวนครูผู้สอน (คน)	จำนวนนักเรียน (คน)	จำนวนห้องเรียน (ห้อง)
๑. โรงเรียนในสังกัดองค์กรปกครองส่วนท้องถิ่น เทศบาลตำบลท่าไม้			
๑.๑ ศูนย์พัฒนาเด็กเล็กวัดศรีอพนัน	๔	๓๘	๑
๑.๒ ศูนย์พัฒนาเด็กเล็กบ้านกระต่ายเต็น	๓	๓๙	๑
รวมทั้งหมด	๗	๗๗	๒
๒. โรงเรียนสังกัด สพฐ. ในเขตพื้นที่เทศบาลตำบลท่าไม้			
๒.๑ โรงเรียนวัดศรีอพนัน			
ระดับอนุบาล	๒	๓๗	๒
ระดับประถมศึกษา	๘	๑๓๓	๖
ระดับมัธยมศึกษา	๖	๗๑	๓
รวมทั้งหมด	๑๖	๒๔๑	๑๑
๒.๒ โรงเรียนวัดกระต่ายเต็น			
ระดับอนุบาล	๒	๒๙	๒
ระดับประถมศึกษา	๘	๑๐๓	๖
รวมทั้งหมด	๑๐	๑๓๒	๘

๑. โรงเรียนในสังกัดขององค์กรปกครองส่วนท้องถิ่น เทศบาลตำบลท่าไม้ จำนวน ๒ แห่ง ประกอบด้วย

๑.๑ ศูนย์พัฒนาเด็กเล็กวัดศรีอพนัน

๑.๒ ศูนย์พัฒนาเด็กเล็กบ้านกระต่ายเต้น



ศูนย์พัฒนาเด็กเล็กวัดศรีอพนัน



ศูนย์พัฒนาเด็กเล็กบ้านกระต่ายเต้น

๒. โรงเรียนสังกัดสำนักงานคณะกรรมการการศึกษาขั้นพื้นฐาน ในเขตพื้นที่เทศบาลตำบลท่าไม้ จำนวน ๒ แห่ง ประกอบด้วย

๒.๑ โรงเรียนวัดกระต่ายเต้น

๒.๒ โรงเรียนวัดศรีอพนัน (ถมยาประชาอุทิศ)



โรงเรียนวัดกระต่ายเต้น



โรงเรียนวัดศรีอพนัน (ถมยาประชาอุทิศ)

ด้านกิจกรรมนันทนาการก็มีลานกีฬาอยู่หลายแห่งเพื่อให้ประชาชนโดยทั่วไปและเยาวชนได้ใช้เวลาว่างให้เกิดประโยชน์ได้ออกกำลังกายและเล่นกีฬาห่างไกลจากยาเสพติด จำนวน ๔ แห่ง มีดังนี้

- (๑) สนามกีฬาโรงเรียนวัดศรีโพธิ์ หมู่ที่ ๗ ตำบลท่าไม้
- (๒) สนามกีฬาโรงเรียนวัดกระต่ายเต็น หมู่ที่ ๒ ตำบลท่าไม้
- (๓) ลานกีฬาบริเวณอาคารป้องกันและบรรเทาสาธารณภัยเทศบาลตำบลท่าไม้ หมู่ที่ ๗ ตำบลท่าไม้
- (๔) ลานกีฬาบริเวณอาคารเทศบาลตำบลท่าไม้ หมู่ที่ ๙ ตำบลท่าไม้



๔.๒ ด้านสาธารณสุข

เทศบาลตำบลท่าไม้ มีสถานบริการด้านสาธารณสุขประจำตำบล จำนวน ๑ แห่ง คือ โรงพยาบาลส่งเสริมสุขภาพตำบล (บ้านกระต่ายเต็น) ตั้งอยู่หมู่ที่ ๑๐ ตำบลท่าไม้ ด้านสุขภาพอนามัยของประชาชนอยู่ในระดับเกณฑ์ที่ดี เปิดบริการแก่ประชาชนทางด้านการบริการการรักษาพยาบาลในเบื้องต้น คือ การให้คำปรึกษาและการให้คำแนะนำทางด้านสุขภาพให้กับประชาชนจากบุคลากรทางด้านการแพทย์ อาทิเช่น เจ้าหน้าที่อนามัยประจำตำบล ผู้สื่อสารสาธารณสุข (ผสส.) และอาสาสมัครสาธารณสุขชุมชนประจำหมู่บ้าน (อสม.) รวมไปถึงได้มีการจัดตั้งกองทุนหลักประกันสุขภาพ (สปสช.) เพื่อส่งเสริมสุขภาพให้กับประชาชนภายในชุมชนโดยมีการประสานงานร่วมกันกับโรงพยาบาลส่งเสริมสุขภาพประจำตำบลบ้านกระต่ายเต็น และอาสาสมัครสาธารณสุขชุมชน (อสม.) ช่วงสถานการณ์ที่มีการแพร่ระบาดของโรคติดเชื้อไวรัสโคโรนา ๒๐๑๙ (COVID-๑๙) ทางเทศบาลก็ได้มีการประสานขอร่วมมือกับอาสาสมัครสาธารณสุขชุมชน(อสม.)และเจ้าหน้าที่โรงพยาบาลส่งเสริมสุขภาพตำบล ร่วมเป็นทีมอาสาสมัคร (COVID-๑๙) ระดับตำบลและชุมชนโดยได้ดำเนินการร่วมกับ กำนัน ผู้ใหญ่บ้าน ผู้นำชุมชน คณะกรรมการชุมชน ดำเนินการตรวจคัดกรอง และค้นหาบุคคลที่เป็นกลุ่มเสี่ยงที่เข้ามาในชุมชนและหมู่บ้านและเดินทางกลับภูมิลำเนา และได้ให้คำแนะนำการปฏิบัติตน ติดตามและเฝ้าสังเกตอาการ ที่พักอาศัย (Home Quarantine) หรือ ศูนย์พักคอยของเทศบาลตำบลท่าไม้ อย่างเคร่งครัดเป็นระยะเวลาตามที่กระทรวงสาธารณสุขกำหนด หากบุคคลดังกล่าวตรวจคัดกรองแล้วพบการติดเชื้อ ก็ดำเนินการประสานขอความร่วมมือกับทางโรงพยาบาลส่งเสริมสุขภาพตำบล และทำการส่งผู้ป่วยไปเข้ารับการรักษาในโรงพยาบาลสนาม



๔.๓ ด้านอาชญากรรม

เทศบาลตำบลท่าไม้ ไม่มีเหตุอาชญากรรมที่ร้ายแรงเกิดขึ้นในพื้นที่มากนัก เนื่องจากที่ผ่านมาเทศบาลตำบลท่าไม้ ได้มีการตั้งงบประมาณติดตั้งกล้องโทรทัศน์วงจรปิดครอบคลุมในพื้นที่ที่เป็นจุดเสี่ยง อาทิเช่น เส้นทางการเดินทางสัญจร สถานที่ราชการ และหน่วยงานต่างๆครอบคลุมเกือบทุกพื้นที่ เพื่อเป็นการยกระดับการป้องกันเฝ้าระวังและดูแลความปลอดภัยในชีวิตและทรัพย์สินของประชาชน รวมถึงยังได้รับความร่วมมือจากสถานีตำรวจภูธรลูกแก กำนัน ผู้ใหญ่บ้าน ผู้นำชุมชน และกลุ่มอาสาสมัครต่างๆ ภายในเขตพื้นที่มีการตั้งจุดตรวจ จุดสกัด จุดบริการประชาชน และมีการออกสำรวจตรวจตราในยามวิกาลอย่างสม่ำเสมอและต่อเนื่องเป็นประจำ

๔.๔ ด้านยาเสพติด

จากการประสานงานร่วมกันกับสถานีตำรวจภูธรลูกแก พบว่าภายในเขตเทศบาลตำบลท่าไม้ปัญหาเสพติดที่เกิดขึ้นในพื้นที่มีเพียงผู้ที่ติดยาเสพติดจำนวนหนึ่งเท่านั้นแต่ยังไม่ตรวจพบผู้ค้ารายใหญ่ในพื้นที่ อีกทั้ง เทศบาลตำบลท่าไม้ เองก็ได้จัดให้มีโครงการหรือกิจกรรมการฝึกอบรมให้ความรู้แก่ประชาชนให้ตระหนักถึงโทษภัยของยาเสพติดอย่างต่อเนื่องอันจะนำไปสู่การสร้างความร่วมมือในชุมชนและเป็นการสร้างเครือข่ายในการรณรงค์ต่อต้านยาเสพติดอย่างเป็นรูปธรรมในชุมชนประจำทุกปี การเดินรณรงค์ให้ประชาชนห่างไกลจากยาเสพติด ทำให้ชุมชนมีความเข้มแข็งมากขึ้น

๔.๕ ด้านสังคมสังเคราะห์

เทศบาลตำบลท่าไม้ ได้จัดให้มีกิจกรรมในหลากหลายรูปแบบในด้านต่างๆ ที่มีความเกี่ยวข้องกับสังคม อาทิเช่น กิจกรรมเนื่องในวันผู้สูงอายุ กิจกรรมงานวันคนพิการสากล เป็นต้น และการให้ความช่วยเหลือประชาชนผู้ประสบอุบัติเหตุต่างๆ รวมทั้งมีการจัดตั้งศูนย์พัฒนาคุณภาพชีวิตและส่งเสริมอาชีพผู้สูงอายุ จำนวน ๑ แห่ง ตั้งอยู่ภายในเขตพื้นที่เพื่อใช้เป็นศูนย์กลางในการฝึกอบรมและให้ความรู้ การทำกิจกรรมร่วมกันของผู้สูงอายุ รวมไปถึงการดำเนินการต่างๆด้านสังคมสังเคราะห์ของเทศบาล ดังนี้

- (๑) ดำเนินการรับลงทะเบียนประสานกับส่วนกลางการจัดตั้งงบประมาณในการจ่ายเบี้ยสงเคราะห์เพื่อการยังชีพให้กับผู้สูงอายุ ผู้พิการ และผู้ป่วยเอดส์
- (๒) เปิดรับลงทะเบียนและประสานโครงการเงินอุดหนุนเพื่อการเลี้ยงดูเด็กแรกเกิด
- (๓) ประสานงานกับจังหวัดเรื่องการทำบัตรประจำตัวให้กับผู้สูงอายุ ผู้พิการ

- (๔) ดำเนินการตั้งงบประมาณโครงการช่วยเหลือผู้ยากจน ยากไร้ ผู้รายได้น้อย ผู้ด้อยโอกาสและไร้ที่พึ่ง
- (๕) ดำเนินการตั้งงบประมาณโครงการปรับปรุงซ่อมแซมบ้านของผู้ด้อยโอกาสและไร้ที่พึ่ง
- (๖) ดำเนินการตั้งงบประมาณโครงการฝึกอบรมอาชีพเพิ่มรายได้ให้กับผู้สูงอายุในชุมชน

๕. ระบบบริการพื้นฐาน

๕.๑ ด้านการคมนาคมขนส่ง

๕.๑.๑ เส้นทางรถยนต์

เทศบาลตำบลท่าไม้ มีถนนทางหลวงแผ่นดินหมายเลข ๓๒๓ เป็นถนนลาดยางตัดผ่านทางทิศใต้ของพื้นที่จากอำเภอบ้านโป่ง จังหวัดราชบุรี ผ่านอำเภอนาทมมาไปจังหวัดกาญจนบุรี และมีถนนทางหลวงท้องถิ่นติดต่อระหว่างตำบลและอำเภอใกล้เคียงครอบคลุมทุกพื้นที่ นอกจากนี้ยังมีรถยนต์โดยสารประจำทางปรับอากาศสายกรุงเทพฯ-กาญจนบุรี และสายราชบุรี-กาญจนบุรีวิ่งผ่านสำหรับให้ประชาชนได้ใช้ประโยชน์ในการเดินทางสัญจรไปมาโดยได้มีการแบ่งแยกจำนวนเส้นทางในแต่ละประเภทที่อยู่ภายในเขตพื้นที่มีดังนี้

ถนนอยู่ในความรับผิดชอบของกรมทางหลวง

ถนนคอนกรีต	จำนวน ๑	สาย	ระยะทาง ๖	กิโลเมตร
ถนนลาดยาง	จำนวน -	สาย	ระยะทาง -	กิโลเมตร

ถนนในความรับผิดชอบเทศบาลตำบลท่าไม้

ถนนคอนกรีต	จำนวน ๓๕	สาย	ระยะทาง ๔๙	กิโลเมตร
ถนนแอสฟัลท์ติก	จำนวน ๖	สาย	ระยะทาง ๑๘	กิโลเมตร
ถนนลาดยาง	จำนวน ๑๘	สาย	ระยะทาง ๓๕	กิโลเมตร
ถนนดินลูกรัง	จำนวน ๑๕	สาย	ระยะทาง ๓๘	กิโลเมตร

๕.๑.๒ เส้นทางรางรถไฟ

เส้นทางรถไฟมีทางรถไฟสายตะวันตก โดยเริ่มต้นจากสถานีสายธนบุรี ถึงสถานีน้ำตก (อำเภอยะโยค) โดยวิ่งตัดผ่านภายในเขตพื้นที่ของเทศบาลตำบลท่าไม้ แต่ไม่มีสถานีที่ตั้งของสถานีรถไฟในเขตพื้นที่มีเพียงพื้นที่ใกล้เคียงเขตติดต่อในพื้นที่ของเทศบาลตำบลลูกแกซึ่งอยู่ทางทิศตะวันออก คือ “สถานีรถไฟลูกแก”

๕.๒ การไฟฟ้า

ประชาชนภายในเขตพื้นที่ของเทศบาลตำบลท่าไม้ โดยส่วนใหญ่มีไฟฟ้าใช้ครอบคลุมในทุกครัวเรือนซึ่งอยู่ในความรับผิดชอบของการไฟฟ้าส่วนภูมิภาคอำเภอนาทม นอกจากนี้เทศบาลฯ เองก็ได้มีการจัดตั้งงบประมาณโครงการขยายเขตไฟฟ้าสาธารณะ ติดตั้งไฟฟ้าส่องสว่างสาธารณะและตามรายทางหรือบริเวณพื้นที่สาธารณะเพื่อเป็นการอำนวยความสะดวกให้กับประชาชนในการสัญจรไปมายามวิกาล

๕.๓ การประปา

การประปาภายในเขตพื้นที่ของเทศบาลตำบลท่าไม้ แบ่งออกเป็น ๒ ประเภท ได้แก่

(๑) การประปาส่วนภูมิภาคอำเภอนาทม ครอบคลุมพื้นที่ หมู่ที่ ๔ หมู่ที่ ๘ และหมู่ที่ ๖ (บางส่วน) ประชาชนมีน้ำประปาใช้อย่างเพียงพอและทั่วถึง

(๒) การประปาที่อยู่ในความรับผิดชอบของเทศบาลตำบลท่าไม้ มีกองประปาซึ่งจะคอยให้บริการให้คำแนะนำและให้คำปรึกษาการบริการขอใช้น้ำประปาโดยมีผู้ที่ใช้น้ำประปาของเทศบาลตำบลท่าไม้ ปัจจุบันมีประมาณ ๑,๗๘๒ หลังคาเรือน ซึ่งมีปริมาณการผลิตน้ำประปาเฉลี่ย ๕๐๐ - ๕๕๐ ลูกบาศก์เมตรต่อวัน และมีห้องถังประปาตามหมู่บ้านจำนวน ๑๒ แห่ง ครอบคลุมในพื้นที่ สำหรับใช้ในการกักเก็บน้ำประปาจากแหล่งน้ำดิบ การผลิตน้ำประปาได้จากแหล่งน้ำบาดาลตามธรรมชาติผ่านกระบวนการผลิตตามมาตรฐานที่กำหนด นอกจากนี้ทางกองประปาของเทศบาลตำบลท่าไม้

ได้มีการจัดตั้งงบประมาณโครงการก่อสร้างหรือปรับปรุงเพิ่มเติมนำไปสู่การพัฒนาในอนาคต เพื่อใช้ในการกักเก็บน้ำประปาและมีการเจาะบ่อบาดาลใหม่ เพื่อขยายการผลิตน้ำประปาเพิ่มขึ้นเพียงพอต่อความต้องการของประชาชน

๕.๔ โทรศัพท์

การติดต่อสื่อสารรวมถึงการรับทราบข้อมูลข่าวสารต่างๆ จากทางราชการของประชาชนภายในเขตเทศบาลตำบลท่าไม้ไม่สามารถติดต่อประสานงานกับหน่วยงานของราชการได้ มีดังนี้

(๑) จำนวนหมายเลขโทรศัพท์สาธารณะที่ประชาชนสามารถใช้ในการติดต่อประสานงานกับทางหน่วยงานของทางราชการภายในเขตพื้นที่จำนวน ๒ หมายเลข ๐๓๔-๕๔๑๗๗๕ , ๐๓๔-๕๔๑๙๙๑

(๒) มีระบบเสียงตามสายประจำหมู่บ้านเพื่อประชาสัมพันธ์ให้ประชาชนสามารถได้รับข้อมูลข่าวสารต่างๆของทางราชการ จำนวน ๕๘ จุด ครอบคลุมในทุกพื้นที่ภายในเขตเทศบาล

๕.๕ ไปรษณีย์หรือการสื่อสารหรือการขนส่งวัสดุและครุภัณฑ์

ด้านการไปรษณีย์ในเขตพื้นที่ของเทศบาลตำบลท่าไม้ยังไม่มีที่ทำการไปรษณีย์ แต่มีในเขตพื้นที่ติดต่อข้างเคียงในเขตพื้นที่ของเทศบาลตำบลลูกแก มีเพียงบริษัทเอกชนที่ให้บริการรับส่ง - จัดส่งพัสดุ จำนวน ๒ แห่ง ซึ่งมีสถานที่ตั้งอยู่ หมู่ที่ ๗ ตำบลท่าไม้

๖. ระบบเศรษฐกิจ

๖.๑ ด้านการเกษตร

ทางด้านการเกษตรพื้นที่ส่วนใหญ่ภายในเขตเทศบาลตำบลท่าไม้ เป็นที่ราบลุ่มแม่น้ำมีสภาพดินเป็นดินร่วนปนทรายเป็นดินที่มีคุณภาพดีและมีความอุดมสมบูรณ์เหมาะสมกับการเพาะปลูกทำเกษตรกรรม อาทิเช่น การเพาะปลูกข้าว ปลูกไร่อ้อย ไร่ข้าวโพด ผักและผลไม้ เป็นต้น

๖.๒ ด้านการประมง

ด้านการประมงของเทศบาลตำบลท่าไม้ ถึงแม้ว่าจะมีแม่น้ำแม่กลองไหลตัดผ่านทางด้านทิศตะวันตกภายในเขตพื้นที่แต่ประชาชนโดยส่วนใหญ่ไม่นิยมประกอบอาชีพด้านการประมงมากนัก แต่จะเป็นเพียงในลักษณะการใช้เวลาว่างหลังจากการทำงานมาจับสัตว์น้ำตามแม่น้ำ คู คลองตามธรรมชาติ

๖.๓ ด้านการปศุสัตว์

จากการสำรวจข้อมูลพื้นฐานพบว่า ประชาชนในเขตเทศบาลการประกอบอาชีพเลี้ยงสัตว์จะเป็นในลักษณะการเลี้ยงสัตว์ในครัวเรือนขนาดย่อมๆ มากกว่า อาทิเช่น การเลี้ยงเป็ด การเลี้ยงไก่ การเลี้ยงโค การเลี้ยงสุกร การเลี้ยงแพะ เป็นต้น

๖.๔ ด้านการบริการ

ด้านการบริการที่สำคัญภายในเขตเทศบาลตำบลท่าไม้ สามารถจำแนกตามประเภท ดังนี้

- | | |
|---|--------------|
| (๑) ประเภทสถานีบริการน้ำมันเชื้อเพลิง | จำนวน ๒ แห่ง |
| (๒) ประเภทสถานีบริการเชื้อเพลิงปื้มแก๊ส | จำนวน ๑ แห่ง |
| (๓) ประเภทธุรกิจโรงแรมและรีสอร์ท | จำนวน ๔ แห่ง |

๖.๕ ด้านการท่องเที่ยว

ด้านการท่องเที่ยวของเทศบาลตำบลท่าไม้ ไม่ได้มีแหล่งท่องเที่ยวที่สำคัญภายในเขตพื้นที่จะมีเพียงศาสนสถาน อาทิเช่น วัด โบสถ์คริสต์ ซึ่งเป็นสถานที่พักผ่อนหย่อนใจของประชาชน และใช้ในการประกอบพิธีกรรมทางศาสนาในทุกปี ทางเทศบาลตำบลท่าไม้ ได้มีการจัดโครงการหรือกิจกรรมเพื่อให้ประชาชนได้เข้าไปมีส่วนร่วมกับทางวัด และโรงเรียนในเขตพื้นที่ในการสืบสานทางศิลปวัฒนธรรมประเพณีของท้องถิ่น อาทิเช่น โครงการจัดงานเย็นทั่วหล้ามหาสงกรานต์ โครงการจัดงานประเพณีลอยกระทง เป็นต้น

๖.๖ ด้านอุตสาหกรรม

ภาคธุรกิจอุตสาหกรรมภายในเขตเทศบาลตำบลท่าไม้ มีสถานประกอบการที่สำคัญ ดังนี้

- (๑) บริษัทน้ำตาลไทยกาญจนบุรี จำกัด ตั้งอยู่ที่หมู่ที่ ๘ ตำบลท่าไม้
- (๒) บริษัทน้ำตาลไทยเอทานอล จำกัด ตั้งอยู่ที่หมู่ที่ ๘ ตำบลท่าไม้
- (๓) บริษัทบ้านปู จำกัด มหาชน ตั้งอยู่ที่หมู่ที่ ๑ ตำบลท่าไม้

๖.๗ ด้านพานิชยกรรม/กลุ่มอาชีพ

ด้านพานิชยกรรมและกลุ่มอาชีพต่างๆ มีสถานประกอบการในเขตเทศบาลตำบลท่าไม้เป็นกิจการประเภทร้านค้าขายปลีกขนาดย่อมร้านค้าขายของเบ็ดเตล็ดต่างๆทั่วไป และธุรกิจร้านค้าในการจำหน่ายวัสดุอุปกรณ์ก่อสร้าง

๖.๘ ด้านแรงงาน

จากการสำรวจข้อมูลพื้นฐาน พบว่าภายในพื้นที่ของเทศบาลตำบลท่าไม้ มีประชาชนซึ่งมีอายุประมาณระหว่าง ๑๘-๕๐ ปีบริบูรณ์ อยู่ในช่วงวัยทำงานประชาชนโดยส่วนใหญ่ประกอบอาชีพรับจ้างทั่วไปตามโรงงานและบริษัทเอกชนภาคอุตสาหกรรมและในสถานประกอบการต่างๆ ทั้งในและนอกพื้นที่หรือพื้นที่เขตติดต่อใกล้เคียง

๗. การศาสนา ประเพณีและวัฒนธรรม

๗.๑ การนับถือศาสนา

การนับถือศาสนาประชาชนภายในเขตเทศบาลตำบลท่าไม้ ประชาชนโดยส่วนใหญ่ นับถือศาสนาพุทธ ซึ่งจะมีบางส่วนที่นับถือศาสนาคริสต์ ศาสนสถานที่สำคัญวัดพุทธ จำนวน ๒ แห่ง ได้แก่ วัดศรีอพนัน ตั้งอยู่ในพื้นที่หมู่ที่ ๗ ตำบลท่าไม้ และวัดกระต่ายเต็น ตั้งอยู่ในพื้นที่ หมู่ที่ ๒ ตำบลท่าไม้ และมีโบสถ์คริสต์ จำนวน ๑ แห่ง คือ วัดแม่พระเป็นที่พึ่งท่าหว้าตั้งอยู่ที่หมู่ที่ ๙ ตำบลท่าไม้



วัดศรีอพนัน



วัดกระต่ายเต้น



วัดแม่พระเป็นที่พึ่งท่าหว่า

๗.๒ ประเพณีและงานประจำปี

ประชาชนต่างใช้วัดเป็นศูนย์รวมจิตใจในการประกอบพิธีกรรมทางศาสนาและงานบุญต่างๆ กิจกรรมบรรพชา สามเณรภาคฤดูร้อน งานประเพณีต่างๆ อาทิเช่น ประเพณีหล่อเทียนวันเข้าพรรษา ประเพณีวันลอยกระทง ตักบาตร ข้าวสารอาหารแห้งเนื่องในวันขึ้นปีใหม่ ประเพณีเย็นทั่วหล้ามหาสงกรานต์ เป็นต้น

๗.๓ ภูมิปัญญาท้องถิ่น ภาษาถิ่น

การอนุรักษ์ภูมิปัญญาท้องถิ่นภายในเขตเทศบาลตำบลท่าไม้ ได้แก่ การทำเครื่องจักสานในครัวเรือน การจัดทำ ชาโคกกระออม การปลูกผักอแกนิกส์ปลอดสารพิษ เป็นต้นภาษาท้องถิ่นที่ใช้กันโดยส่วนมากเป็น “ภาษาท้องถิ่นของ ภาคกลาง”

๗.๔ OTOP สินค้าพื้นเมืองและของที่ระลึก

สินค้าและของที่ระลึกผลิตภัณฑ์ ได้แก่ น้ำมันข้าวโพด ชาโคกกระออม ผักอแกนิกส์ปลอดสารพิษ เป็นต้น

๘. ทรัพยากรธรรมชาติ

๘.๑ ข้อมูลแหล่งน้ำเพื่อการเกษตรในเขตเทศบาลตำบลท่าไม้มีแหล่งน้ำทางการเกษตร ดังนี้

แหล่งน้ำ ทางการเกษตร	ลำดับ ความสำคัญ	ความเพียงพอของน้ำ เพื่อการเกษตร ตลอดทั้งปี		การเข้าถึงแหล่งน้ำทางการเกษตร		
		เพียงพอ	ไม่เพียงพอ	ทั่วถึง	ไม่ทั่วถึง	ร้อยละของ ครัวเรือนที่เข้าถึง
๑) ปริมาณน้ำฝน ๙๐๐ มิลลิเมตร						
๒) แหล่งน้ำธรรมชาติ						
<input checked="" type="checkbox"/> ๑. แม่น้ำ		✓		✓		๔๐
<input checked="" type="checkbox"/> ๒. ห้วย/ลำธาร		✓		✓		๑๐
<input checked="" type="checkbox"/> ๓. คลอง		✓		✓		๔๐

แหล่งน้ำ ทางการเกษตร	ลำดับ ความสำคัญ	ความเพียงพอของน้ำ เพื่อการเกษตร ตลอดทั้งปี		การเข้าถึงแหล่งน้ำทางการเกษตร		
		เพียงพอ	ไม่เพียงพอ	ทั่วถึง	ไม่ทั่วถึง	ร้อยละของ ครัวเรือนที่เข้าถึง
<input checked="" type="checkbox"/> ๔. หนองน้ำ/บึง		✓		✓		๑๐
๓) แหล่งน้ำที่มนุษย์สร้างขึ้น						
<input type="checkbox"/> ๑. แก้มลิง			✓		✓	-
<input type="checkbox"/> ๒. อ่างเก็บน้ำ			✓		✓	-
<input type="checkbox"/> ๓. ฝาย			✓		✓	-
<input checked="" type="checkbox"/> ๔. สระ		✓		✓		-

แหล่งน้ำ	ไม่มี	มี		ทั่วถึงหรือไม่		
		เพียงพอ	ไม่เพียงพอ	ทั่วถึง	ไม่ทั่วถึง	ร้อยละของ ครัวเรือนที่เข้าถึง
๑ บ่อบาดาลสาธารณะ		✓		✓		๕
๒ บ่อน้ำตื้นสาธารณะ		✓		✓		๕
๓ ประปาหมู่บ้าน		✓		✓		๗๐
๔ ระบบประปา (การประปาส่วนภูมิภาค)		✓		✓		๑๐
๕ แหล่งน้ำธรรมชาติ		✓		✓		๑๐

๘.๒ ป่าไม้ พื้นที่ภายในเขตเทศบาลตำบลท่าไม้ ไม่มีพื้นที่ที่เป็นป่าไม้ โดยพื้นที่ส่วนใหญ่จะเป็นที่อยู่อาศัย

๘.๓ ภูเขา พื้นที่ภายในเขตเทศบาลตำบลท่าไม้ มีลักษณะเป็นพื้นที่ราบลุ่มแม่น้ำไม่มีภูเขา

๘.๔ ทรัพยากรธรรมชาติที่สำคัญของเทศบาลตำบลท่าไม้

เขตเทศบาลตำบลท่าไม้ โดยส่วนมากจะเป็นพื้นที่ใช้สำหรับการเพาะปลูกพืชผลทางการเกษตร ที่อยู่อาศัย

บ้านเรือนประชาชน และสถานประกอบการต่างๆ

ส่วนที่ ๒

ยุทธศาสตร์องค์กรปกครองส่วนท้องถิ่น

๑. ความสัมพันธ์ระหว่างแผนพัฒนาระดับมหภาค

๑) แผนยุทธศาสตร์ชาติ ๒๐ ปี (พ.ศ. ๒๕๖๑ - ๒๕๘๐)

ตามรัฐธรรมนูญแห่งราชอาณาจักรไทย มาตรา ๖๕ กำหนดให้รัฐพึงจัดให้มียุทธศาสตร์ชาติเป็นเป้าหมายการพัฒนาประเทศอย่างยั่งยืน ตามหลักธรรมาภิบาล เพื่อใช้เป็นกรอบในการจัดทำแผนต่างๆให้สอดคล้องและบูรณาการร่วมกันเพื่อให้เกิดเป็นพลังผลักดันร่วมกันไปสู่เป้าหมายดังกล่าวให้เป็นไปตามที่กำหนดในกฎหมายว่าด้วยการจัดทำยุทธศาสตร์ชาติ และต่อมาได้มีการตราพระราชบัญญัติการจัดทำยุทธศาสตร์ชาติ พ.ศ. ๒๕๖๐ ซึ่งมีผลบังคับใช้เมื่อวันที่ ๑ สิงหาคม ๒๕๖๐ โดยกำหนดให้มีการแต่งตั้งคณะกรรมการยุทธศาสตร์ชาติ เพื่อรับผิดชอบในการจัดทำร่างยุทธศาสตร์ชาติ กำหนดวิธีการมีส่วนร่วมของประชาชนในการจัดทำร่างยุทธศาสตร์ชาติ ในการติดตาม การตรวจสอบ และการประเมินผล รวมทั้งกำหนดมาตรการส่งเสริมและสนับสนุนให้ประชาชนทุกภาคส่วนดำเนินการให้สอดคล้องกับยุทธศาสตร์ชาติ เพื่อให้เป็นไปตามที่กำหนดในพระราชบัญญัติการจัดทำยุทธศาสตร์ชาติ พ.ศ. ๒๕๖๐ คณะกรรมการยุทธศาสตร์ชาติได้แต่งตั้งคณะกรรมการจัดทำยุทธศาสตร์ชาติด้านต่างๆ รวม ๖ คณะอันประกอบด้วย คณะกรรมการจัดทำยุทธศาสตร์ชาติด้านความมั่นคง คณะกรรมการจัดทำยุทธศาสตร์ชาติด้านการสร้างความสามารถในการแข่งขัน คณะกรรมการจัดทำยุทธศาสตร์ชาติด้านการพัฒนาและเสริมสร้างศักยภาพทรัพยากรมนุษย์ คณะกรรมการจัดทำยุทธศาสตร์ชาติด้านการสร้างโอกาสและความเสมอภาคทางสังคม คณะกรรมการจัดทำยุทธศาสตร์ชาติด้านการสร้างการเติบโตบนคุณภาพชีวิตที่เป็นมิตรต่อสิ่งแวดล้อม และคณะกรรมการจัดทำยุทธศาสตร์ชาติด้านการปรับสมดุลและพัฒนาระบบการบริหารจัดการภาครัฐ เพื่อรับผิดชอบในการดำเนินการจัดทำร่างยุทธศาสตร์ชาติให้เป็นไปตามหลักเกณฑ์วิธีการ และเงื่อนไขที่กำหนด ตลอดจนได้จัดให้มีการรับฟังความคิดเห็นของประชาชนและหน่วยงานของรัฐที่เกี่ยวข้องอย่างกว้างขวางเพื่อประกอบการพิจารณาจัดทำร่างยุทธศาสตร์ชาติตามที่กฎหมายกำหนดแล้วยุทธศาสตร์ชาติ ๒๐ ปี (พ.ศ. ๒๕๖๑-๒๕๘๐) เป็นยุทธศาสตร์ชาติดั้งแรกของประเทศไทยตามรัฐธรรมนูญแห่งราชอาณาจักรไทย ซึ่งจะต้องนำไปสู่การปฏิบัติเพื่อให้ประเทศไทยบรรลุวิสัยทัศน์ “ประเทศไทยมีความมั่นคง มั่งคั่ง ยั่งยืน เป็นประเทศพัฒนาแล้วด้วยการพัฒนาตามหลักปรัชญาของเศรษฐกิจพอเพียง” ภายในช่วงเวลาดังกล่าว เพื่อความสุขของคนไทยทุกคน การจัดทำแผนพัฒนาท้องถิ่นพัฒนาท้องถิ่นขององค์กรปกครองส่วนท้องถิ่นต้องมีความสัมพันธ์กับแผนยุทธศาสตร์ชาติ ๒๐ ปี โดยมุ่งเน้นการขับเคลื่อนการพัฒนาประเทศไปสู่ ความมั่นคง มั่งคั่ง และยั่งยืน โดยมีกรอบยุทธศาสตร์ชาติ ๒๐ ปี (พ.ศ. ๒๕๖๑ - ๒๕๘๐) สรุปย่อได้ ดังนี้

“ประเทศไทยมีความมั่นคง มั่งคั่ง ยั่งยืน เป็นประเทศพัฒนาแล้วด้วยการพัฒนาตามหลักปรัชญาของเศรษฐกิจพอเพียง” หรือเป็นคติพจน์ประจำชาติว่า “มั่นคง มั่งคั่ง ยั่งยืน” เพื่อสนองต่อผลประโยชน์แห่งชาติ อันได้แก่ การมีเอกราชอธิปไตย การดำรงอยู่อย่างมั่นคง และยั่งยืนของสถาบันหลักของชาติและประชาชนจากภัยคุกคามทุกรูปแบบการอยู่ร่วมกันในชาติอย่างสันติสุขและเป็นปึกแผ่น มีความมั่นคงทางสังคมท่ามกลางพหุสังคมและการมีเกียรติและศักดิ์ศรีของความเป็นมนุษย์ความเจริญเติบโตของชาติ ความเป็นธรรมและความอยู่ดีมีสุขของประชาชน ความยั่งยืนของฐานทรัพยากรธรรมชาติสิ่งแวดล้อม ความมั่นคงทางพลังงานและอาหาร ความสามารถในการรักษาผลประโยชน์ของชาติภายใต้การเปลี่ยนแปลงของสภาวะแวดล้อมระหว่างประเทศ และการอยู่ร่วมกันอย่างสันติประสานสอดคล้องกันด้านความมั่นคงในประชาคมอาเซียนและประชาคมโลกอย่างมีเกียรติและศักดิ์ศรี

“ความมั่นคง” หมายถึง การมีความมั่นคงปลอดภัยจากภัยและการเปลี่ยนแปลงทั้งภายในประเทศและภายนอกประเทศ ในทุกระดับ ทั้งระดับประเทศ สังคม ชุมชน ครัวเรือน และปัจเจกบุคคล และมีความมั่นคงในทุกมิติ ทั้งมิติทางการทหาร เศรษฐกิจ สังคม สิ่งแวดล้อม และการเมือง เช่น ประเทศมีความมั่นคงในเอกราชและอธิปไตย มีการปกครองตามระบอบ ประชาธิปไตยที่มีพระมหากษัตริย์ทรงเป็นประมุข สถาบันชาติ ศาสนา พระมหากษัตริย์มีความเข้มแข็งเป็นศูนย์กลางและเป็นที่ยึดเหนี่ยวจิตใจของประชาชน มีระบบการเมืองที่มั่นคงเป็นกลไกที่นำไปสู่การบริหารประเทศที่ต่อเนื่องและโปร่งใส ตามหลักธรรมาภิบาล สังคมมีความปรองดองและความสามัคคี สามารถฉีกกำลังเพื่อพัฒนาประเทศ ชุมชนมีความเข้มแข็ง ครอบครัวมีความอบอุ่น ประชาชนมีความมั่นคงในชีวิต มีงานและรายได้ที่มั่นคงพอเพียงกับการดำรงชีวิต มีการออมเงินสำหรับวัยเกษียณ ความมั่นคงของอาหาร พลังงาน และน้ำ มีที่อยู่อาศัยและความปลอดภัยในชีวิตทรัพย์สิน

“ความมั่งคั่ง” หมายถึง ประเทศไทยมีการขยายตัวของเศรษฐกิจอย่างต่อเนื่องและมีความยั่งยืนจนเข้าสู่กลุ่มประเทศ รายได้สูง ความเหลื่อมล้ำของการพัฒนาลดลง ประชากรมีความอยู่ดีมีสุขได้รับผลประโยชน์จากการพัฒนาอย่างเท่าเทียม กันมากขึ้นและมีการพัฒนาอย่างทั่วถึงทุกภาคส่วนมีคุณภาพชีวิตตามมาตรฐานขององค์การสหประชาชาติ ไม่มีประชาชนที่อยู่ในภาวะความยากจน เศรษฐกิจในประเทศมีความเข้มแข็ง ในขณะที่เดียวกันต้องมีความสามารถในการ แข่งขันกับประเทศต่างๆทั้งในตลาดโลกและตลาดภายในประเทศเพื่อให้สามารถสร้างรายได้ทั้งจากภายในและภายนอก ประเทศตลอดจนมีการสร้างฐานเศรษฐกิจและสังคมแห่งอนาคตเพื่อให้สอดคล้องกับบริบทการพัฒนาที่เปลี่ยนแปลงไปและ ประเทศไทยมีบทบาทที่สำคัญในเวทีโลก และมีความสัมพันธ์ทางเศรษฐกิจและการค้าอย่างแน่นแฟ้นกับประเทศในแถบ ภูมิภาคเอเชียเป็นจุดสำคัญของการเชื่อมโยงในภูมิภาค ทั้งการคมนาคมขนส่ง การผลิตสินค้า การค้าและการลงทุน และการทำธุรกิจต่างๆ เพื่อให้เป็นพลังในการพัฒนาท้องถิ่นนอกจากนี้ยังมีความสมบูรณ์ในทุนที่จะสามารถสร้าง การพัฒนาต่อเนื่องไปได้ ได้แก่ ทุนมนุษย์ ทุนทางปัญญา ทุนทางการเงิน ทุนที่เป็นเครื่องมือเครื่องจักร ทุนทางสังคม และ ทุนทรัพยากรธรรมชาติและสิ่งแวดล้อม

“ความยั่งยืน” หมายถึง การพัฒนาที่สามารถสร้างความเจริญรายได้ และคุณภาพชีวิตของประชาชนให้เพิ่มขึ้นอย่างต่อเนื่องซึ่งเป็นการเจริญเติบโตของเศรษฐกิจที่อยู่บนหลักการใช้การรักษาและการฟื้นฟูฐานทรัพยากรธรรมชาติอย่าง ยั่งยืนไม่ใช้ทรัพยากรธรรมชาติจนเกินพอดีไม่สร้างมลภาวะต่อสิ่งแวดล้อมจนเกินความสามารถในการรองรับและเยียวยา ของระบบนิเวศ การผลิตและการบริโภคเป็นมิตรกับสิ่งแวดล้อมและสอดคล้องกับเป้าหมายการพัฒนาที่ยั่งยืน ทรัพยากรธรรมชาติมีความอุดมสมบูรณ์มากขึ้นและสิ่งแวดล้อมมีคุณภาพดีขึ้น คนมีความรับผิดชอบต่อสังคม มีความเอื้อ ออาทร เสียสละเพื่อผลประโยชน์ส่วนรวม รัฐบาลมีนโยบายที่มุ่งประโยชน์ส่วนรวมอย่างยั่งยืนและให้ความสำคัญกับการ มีส่วนร่วมของประชาชน และทุกภาคส่วนในสังคมยึดถือและปฏิบัติตามหลักปรัชญาของเศรษฐกิจพอเพียงเพื่อการพัฒนา อย่างสมดุลมีเสถียรภาพ และยั่งยืนโดยมีเป้าหมายการพัฒนาประเทศ คือ **“ประเทศชาติมั่นคง ประชาชนมีความสุข เศรษฐกิจพัฒนาอย่างต่อเนื่อง สังคมเป็นธรรม ฐานทรัพยากรธรรมชาติยั่งยืน”** โดยยกระดับศักยภาพของประเทศใน หลากหลายมิติ พัฒนาคนในทุกมิติและในทุกช่วงวัยให้เป็นคนดี คนเก่ง และมีคุณภาพ สร้างโอกาสและความเสมอภาค ทางสังคม สร้างการเติบโตบนคุณภาพชีวิตที่เป็นมิตรกับสิ่งแวดล้อม และมีภาครัฐของประชาชนเพื่อประชาชนและ ประโยชน์ส่วนรวม โดยการประเมินผลการพัฒนาตามยุทธศาสตร์ชาติ ประกอบด้วย

- (๑) ความอยู่ดีมีสุขของคนไทยและสังคมไทย
- (๒) ขีดความสามารถในการแข่งขัน การพัฒนาเศรษฐกิจ และการกระจายรายได้
- (๓) การพัฒนาทรัพยากรมนุษย์ของประเทศ
- (๔) ความเท่าเทียมและความเสมอภาคของสังคม
- (๕) ความหลากหลายทางชีวภาพ คุณภาพสิ่งแวดล้อม และความยั่งยืนของทรัพยากรธรรมชาติ
- (๖) ประสิทธิภาพการบริหารจัดการและการเข้าถึงการให้บริการของภาครัฐ

วิสัยทัศน์ประเทศไทย 2580

“ประเทศไทยมีความมั่นคง มั่งคั่ง ยั่งยืน เป็นประเทศพัฒนาแล้ว ด้วยการพัฒนาตามหลักปรัชญาของเศรษฐกิจพอเพียง”



มั่นคง	มั่งคั่ง	ยั่งยืน
<ul style="list-style-type: none"> มีความมั่นคงปลอดภัยจากภัยและการเปลี่ยนแปลงทั้งภายในประเทศและภายนอกประเทศ และมีความมั่นคงในทุกระดับ ทั้งมิติเศรษฐกิจ สังคม สิ่งแวดล้อม และการเมือง ประเทศไทยมีความมั่นคงในเอกราชและอธิปไตย สังคมมีความปรองดองและความสามัคคี ประชาชนมีความมั่นคงในชีวิต มีงานและรายได้ที่มั่นคง มีที่อยู่อาศัยและความปลอดภัยในชีวิตทรัพย์สิน มีความมั่นคงของอาหาร พลังงาน และน้ำ 	<ul style="list-style-type: none"> ประเทศไทยมีการขยายตัวของเศรษฐกิจอย่างต่อเนื่อง ยกระดับเข้าสู่กลุ่มประเทศรายได้สูง ความเหลื่อมล้ำของการพัฒนาลดลง ประชากรได้รับผลประโยชน์จากการพัฒนาอย่างเท่าเทียมกัน เศรษฐกิจมีความสามารถในการแข่งขันสูง สร้างเศรษฐกิจและสังคมแห่งอนาคต และเป็นจุดสำคัญของการเชื่อมโยงภูมิภาคทั้งการคมนาคมขนส่ง การผลิต การค้า การลงทุน มีความสมบูรณ์ในทุนที่สามารถสร้างการพัฒนาต่อเนื่อง อาทิ ทุนมนุษย์ ทุนทางปัญญา ทุนทางการเงินและทุนอื่นๆ 	<ul style="list-style-type: none"> การพัฒนาที่สามารถสร้างความเจริญด้านรายได้ และคุณภาพชีวิตของประชาชนอย่างต่อเนื่อง โดยไม่ใช้ทรัพยากรธรรมชาติเกินพอดี ไม่สร้างมลภาวะต่อสิ่งแวดล้อม มีการผลิตและการบริโภคเป็นมิตรกับสิ่งแวดล้อม และสอดคล้องกับกฎระเบียบของประชาคมโลก คนไทยมีความรับผิดชอบต่อสังคม มุ่งประโยชน์ส่วนรวมอย่างยั่งยืน ทุกภาคส่วนในสังคมยึดถือและปฏิบัติตามหลักปรัชญาของเศรษฐกิจพอเพียง

ประเด็นยุทธศาสตร์ชาติ ประกอบด้วย ๖ ยุทธศาสตร์ ดังนี้

๑. ยุทธศาสตร์ชาติด้านความมั่นคง

- (๑) การรักษาความสงบภายในประเทศ
- (๒) การป้องกันและแก้ไขปัญหาที่มีผลกระทบต่อความมั่นคง
- (๓) การพัฒนาศักยภาพของประเทศไทยให้พร้อมเผชิญภัยคุกคามที่กระทบต่อความมั่นคงของชาติ
- (๔) การบูรณาการความร่วมมือด้านความมั่นคงกับอาเซียนและนานาชาติรวมถึงองค์กรภาครัฐและที่มีใช้ภาครัฐ
- (๕) การพัฒนากลไกการบริหารจัดการความมั่นคงแบบองค์รวม

๒. ยุทธศาสตร์ชาติด้านการสร้างความสามารถในการแข่งขัน

- (๑) การเกษตรสร้างมูลค่า
- (๒) อุตสาหกรรมและบริการแห่งอนาคต
- (๓) สร้างความหลากหลายด้านการท่องเที่ยว
- (๔) โครงสร้างพื้นฐาน เชื่อมไทย เชื่อมโลก
- (๕) พัฒนาเศรษฐกิจบนพื้นฐานผู้ประกอบการยุคใหม่

๓. ยุทธศาสตร์ชาติด้านการพัฒนาและเสริมสร้างศักยภาพทรัพยากรมนุษย์

- (๑) การปรับเปลี่ยนค่านิยมและวัฒนธรรม
- (๒) การพัฒนาศักยภาพคนตลอดช่วงชีวิต
- (๓) ปฏิรูปกระบวนการเรียนรู้ที่ตอบสนองต่อการเปลี่ยนแปลงในศตวรรษที่ ๒๑
- (๔) การตระหนักถึงปัญหาของมนุษย์ที่หลากหลาย
- (๕) การเสริมสร้างให้คนไทยมีสุขภาวะที่ดี
- (๖) การสร้างสภาพแวดล้อมที่เอื้อต่อการพัฒนาและเสริมสร้างศักยภาพทรัพยากรมนุษย์
- (๗) การเสริมสร้างศักยภาพการกีฬาในการสร้างคุณค่าทางสังคมและพัฒนาประเทศ

๔. ยุทธศาสตร์ชาติด้านการสร้างโอกาสและความเสมอภาคทางสังคม

- (๑) การลดความเหลื่อมล้ำ สร้างความเป็นธรรมในทุกมิติ
- (๒) การกระจายศูนย์กลางความเจริญทางเศรษฐกิจ สังคม และเทคโนโลยี
- (๓) การเสริมสร้างพลังทางสังคม
- (๔) การเพิ่มขีดความสามารถของชุมชนท้องถิ่นในการพัฒนาการพึ่งตนเอง

๕. ยุทธศาสตร์ชาติด้านการสร้างการเติบโตบนคุณภาพชีวิตที่เป็นมิตรกับสิ่งแวดล้อม

- (๑) สร้างการเติบโตอย่างยั่งยืนบนสังคมเศรษฐกิจสีเขียว
- (๒) สร้างการเติบโตอย่างยั่งยืนบนสังคมเศรษฐกิจภาคทะเล
- (๓) สร้างการเติบโตอย่างยั่งยืนบนสังคมที่เป็นมิตรต่อสภาพภูมิอากาศ
- (๔) พัฒนาพื้นที่เมือง ชนบท เกษตรกรรมและอุตสาหกรรมเชิงนิเวศ มุ่งเน้นความเป็นเมืองที่เติบโตอย่างต่อเนื่อง
- (๕) พัฒนาความมั่นคงน้ำ พลังงาน และเกษตรที่เป็นมิตรต่อสิ่งแวดล้อม
- (๖) ยกระดับกระบวนการตัดสินใจเพื่อกำหนดอนาคตประเทศ

๖. ยุทธศาสตร์ชาติด้านการปรับสมดุลและพัฒนาระบบการบริหารจัดการภาครัฐ

- (๑) ภาครัฐที่ยึดประชาชนเป็นศูนย์กลาง ตอบสนองความต้องการและให้บริการอย่างสะดวกรวดเร็ว โปร่งใส
- (๒) ภาครัฐบริหารงานแบบบูรณาการโดยมียุทธศาสตร์ชาติเป็นเป้าหมายและเชื่อมโยงการพัฒนาในทุกระดับทุกประเด็นทุกภารกิจ และทุกพื้นที่
- (๓) ภาครัฐมีขนาดเล็กลงเหมาะสมกับภารกิจส่งเสริมให้ประชาชนและทุกภาคส่วนมีส่วนร่วมในการพัฒนาประเทศ
- (๔) ภาครัฐมีความทันสมัย
- (๕) บุคลากรภาครัฐเป็นคนดีและเก่ง ยึดหลักคุณธรรมจริยธรรม มีจิตสำนึกมีความสามารถสูงมุ่งมั่น และเป็นมืออาชีพ
- (๖) ภาครัฐมีความโปร่งใส ปลอดการทุจริตและประพฤติมิชอบ
- (๗) กฎหมายมีความสอดคล้องเหมาะสมกับบริบทต่างๆ และมีเท่าที่จำเป็น
- (๘) กระบวนการยุติธรรมเคารพสิทธิมนุษยชนและปฏิบัติต่อประชาชนโดยเสมอภาค

๒) แผนพัฒนาเศรษฐกิจและสังคมแห่งชาติ ฉบับที่ ๑๓

แผนพัฒนาเศรษฐกิจและสังคมแห่งชาติฉบับที่ ๑๓ (พ.ศ.๒๕๖๖-๒๕๗๐) แผนพัฒนาเศรษฐกิจและสังคมแห่งชาติฉบับที่ ๑๓ มีจุดมุ่งหมายสูงสุดเพื่อขับเคลื่อนการพัฒนาประเทศ ให้สามารถบรรลุผลตามเป้าหมายการพัฒนาระยะยาวที่กำหนดไว้ในยุทธศาสตร์ชาติ โดยมุ่งหวังให้แผนพัฒนาเศรษฐกิจและสังคมแห่งชาติฉบับที่ ๑๓ (พ.ศ.๒๕๖๖ - ๒๕๗๐) ทำหน้าที่เป็นกลไกในการขับเคลื่อนที่มีลำดับความสำคัญสูงต่อการพัฒนาประเทศใน ระยะ ๕ ปีและเพื่อผลักดันให้ประเทศให้สามารถก้าวข้ามความท้าทายต่างๆ เพื่อขับเคลื่อนสู่ความเจริญเติบโตที่ทุกภาคส่วนได้รับประโยชน์อย่างเท่าเทียมกัน แผนพัฒนาเศรษฐกิจและสังคมแห่งชาติฉบับที่ ๑๓ จึงได้กำหนดหมุดหมายการพัฒนา จำนวน ๑๓ ประการ ซึ่งเป็นการบ่งบอกถึงสิ่งที่ประเทศไทยปรารถนาจะ ‘เป็น’ มุ่งหวังจะ ‘มี’ หรือต้องการจะ ‘ขจัด’ เพื่อสะท้อนประเด็นการพัฒนาที่มีลำดับความสำคัญสูงต่อการพลิกโฉมประเทศไทยสู่ “สังคมก้าวหน้า เศรษฐกิจสร้างมูลค่าอย่างยั่งยืน” ทั้งนี้ หมุดหมายการพัฒนาที่กำหนดขึ้นเป็นประเด็นที่มีลักษณะเชิงบูรณาการ ซึ่งสามารถนำไปสู่การพัฒนาทั้งในด้านเศรษฐกิจ สังคม ทรัพยากรธรรมชาติและสิ่งแวดล้อมไปพร้อมๆ กัน ทำให้หมุดหมายแต่ละประการสามารถสนับสนุนเป้าหมายหลักได้มากกว่าหนึ่งข้อ โดยหมุดหมายทั้ง ๑๓ ประการ แบ่งออกได้เป็น ๔ มิติ ดังนี้

๑. มิติภาคการผลิตและบริการเป้าหมาย

หมุดหมายที่ ๑ ไทยเป็นประเทศชั้นนำด้านสินค้าเกษตรและเกษตรแปรรูปมูลค่าสูง

หมุดหมายที่ ๒ ไทยเป็นจุดหมายของการท่องเที่ยวที่เน้นคุณภาพและความยั่งยืน

หมวดหมู่ที่ ๓ ไทยเป็นฐานการผลิตยานยนต์ไฟฟ้าที่สำคัญของโลก

หมวดหมู่ที่ ๔ ไทยเป็นศูนย์กลางทางการแพทย์และสุขภาพมูลค่าสูง

หมวดหมู่ที่ ๕ ไทยเป็นประตูการค้าการลงทุนและยุทธศาสตร์ทางโลจิสติกส์ที่สำคัญของภูมิภาค

หมวดหมู่ที่ ๖ ไทยเป็นฐานการผลิตอุปกรณ์อิเล็กทรอนิกส์อัจฉริยะที่สำคัญของโลก

๒. มิติโอกาสและความเสมอภาคทางเศรษฐกิจและสังคม

หมวดหมู่ที่ ๗ ไทยมีวิสาหกิจขนาดกลางและขนาดย่อมที่เข้มแข็ง มีศักยภาพสูง และสามารถแข่งขันได้

หมวดหมู่ที่ ๘ ไทยมีพื้นที่และเมืองอัจฉริยะที่น่าอยู่ ปลอดภัย เติบโตได้อย่างยั่งยืน

หมวดหมู่ที่ ๙ ไทยมีความยากจนข้ามรุ่นลดลงและคนไทยทุกคนมีความคุ้มครองทางสังคมที่เพียงพอเหมาะสม

๓. มิติความยั่งยืนของทรัพยากรธรรมชาติและสิ่งแวดล้อม

หมวดหมู่ที่ ๑๐ ไทยมีเศรษฐกิจหมุนเวียนและสังคมคาร์บอนต่ำ

หมวดหมู่ที่ ๑๑ ไทยสามารถลดความเสี่ยงและผลกระทบจากภัยธรรมชาติและ การเปลี่ยนแปลงสภาพ ภูมิอากาศ

๔. มิติปัจจัยผลักดันการพลิกโฉมประเทศ

หมวดหมู่ที่ ๑๒ ไทยมีกำลังคนสมรรถนะสูง มุ่งเรียนรู้อย่างต่อเนื่อง ตอบโจทย์การพัฒนาแห่งอนาคต

หมวดหมู่ที่ ๑๓ ไทยมีภาครัฐที่ทันสมัย มีประสิทธิภาพ และตอบโจทย์ประชาชน แผนภาพ ความความเชื่อมโยงระหว่าง

หมวดหมู่การพัฒนา กับเป้าหมายหลัก

13 หมวดหมู่ขับเคลื่อน 5 เป้าหมายหลัก

1. การปรับโครงสร้างภาคการผลิตและบริการสู่เศรษฐกิจฐานนวัตกรรม	2. การพัฒนาคนสำหรับโลกยุคใหม่	3. การมุ่งสู่สังคมแห่งโอกาสและความเป็นธรรม	4. การเปลี่ยนผ่านไปสู่ความยั่งยืน	5. การเสริมสร้างความสามารถของประเทศในการรับมือกับการเปลี่ยนแปลงและความเสี่ยงภายใต้บริบทโลกใหม่
1 เกษตรและเกษตรแปรรูปมูลค่าสูง	1 เกษตรและเกษตรแปรรูปมูลค่าสูง	4 การแพทย์และสุขภาพมูลค่าสูง	1 เกษตรและเกษตรแปรรูปมูลค่าสูง	1 เกษตรและเกษตรแปรรูปมูลค่าสูง
2 การท่องเที่ยวเน้นคุณภาพและความยั่งยืน	2 การท่องเที่ยวเน้นคุณภาพและความยั่งยืน	5 ประตุการค้าการลงทุนและโลจิสติกส์	2 การท่องเที่ยวเน้นคุณภาพและความยั่งยืน	4 การแพทย์และสุขภาพมูลค่าสูง
3 การผลิตยานยนต์ไฟฟ้า	3 การผลิตยานยนต์ไฟฟ้า	7 SMEs ที่เข้มแข็งแข่งขันได้	3 การผลิตยานยนต์ไฟฟ้า	6 อิเล็กทรอนิกส์อัจฉริยะ
4 การแพทย์และสุขภาพมูลค่าสูง	4 การแพทย์และสุขภาพมูลค่าสูง	8 พื้นที่และเมืองอัจฉริยะ	5 ประตุการค้าการลงทุนและโลจิสติกส์	8 พื้นที่และเมืองอัจฉริยะ
5 ประตุการค้าการลงทุนและโลจิสติกส์	5 ประตุการค้าการลงทุนและโลจิสติกส์	9 ความยากจนข้ามรุ่นและความคุ้มครองทางสังคม	8 พื้นที่และเมืองอัจฉริยะ	10 เศรษฐกิจหมุนเวียนและสังคมคาร์บอนต่ำ
6 อิเล็กทรอนิกส์อัจฉริยะ	6 อิเล็กทรอนิกส์อัจฉริยะ	10 เศรษฐกิจหมุนเวียนและสังคมคาร์บอนต่ำ	10 เศรษฐกิจหมุนเวียนและสังคมคาร์บอนต่ำ	11 ภัยธรรมชาติและ การเปลี่ยนแปลงสภาพภูมิอากาศ
7 SMEs ที่เข้มแข็งแข่งขันได้	7 SMEs ที่เข้มแข็งแข่งขันได้	12 กำลังคนสมรรถนะสูง	11 ภัยธรรมชาติและ การเปลี่ยนแปลงสภาพภูมิอากาศ	13 ภาครัฐที่ทันสมัย มีประสิทธิภาพ
8 พื้นที่และเมืองอัจฉริยะ	8 พื้นที่และเมืองอัจฉริยะ	13 ภาครัฐที่ทันสมัย มีประสิทธิภาพ		
10 เศรษฐกิจหมุนเวียนและสังคมคาร์บอนต่ำ	9 ความยากจนข้ามรุ่นและความคุ้มครองทางสังคม			
	12 กำลังคนสมรรถนะสูง			

เป้าหมายการพัฒนาที่ยั่งยืน (Sustainable Development Goals : SDGs)

เป้าหมายการพัฒนาที่ยั่งยืน (Sustainable Development Goals : SDGs) มีทั้งหมด ๑๗ เป้าหมาย (Goals) ภายใต้หนึ่งเป้าหมายจะประกอบไปด้วยเป้าหมายย่อย ๆ ที่ เรียกว่า เป้าประสงค์ (Targets) ซึ่งมีจำนวนทั้งหมด ๑๖๙ เป้าประสงค์ และพัฒนาตัวชี้วัด (Indicators) จำนวน ๒๓๒ ตัวชี้วัด (ทั้งหมด ๒๔๔ ตัวชี้วัดแต่มีตัวที่ซ้ำ ๑๒ ตัว) เพื่อติดตามความก้าวหน้าของ เป้าประสงค์ดังกล่าว เป้าหมายการพัฒนาทั้ง ๑๗ ข้อ สะท้อน ๓ เสาหลักของมิติความยั่งยืน (Three Pillars of Sustainability) คือ มิติด้านสังคม เศรษฐกิจ และสิ่งแวดล้อม บวกกับอีก ๒ มิติ คือ มิติด้านสันติภาพและสถาบัน และมิติด้านหุ้นส่วนการพัฒนา ที่เชื่อมร้อยทุกมิติของความยั่งยืนไว้ด้วยกัน รวมเป็น ๕ มิติ องค์การ สหประชาชาติแบ่งเป้าหมาย ๑๗ ข้อ ออกเป็น ๕ กลุ่ม (เรียกว่า ๕ Ps) ประกอบด้วย

๑. People (มิติด้านสังคม) : ครอบคลุมเป้าหมายที่ ๑ ถึง เป้าหมายที่ ๕

๒. Prosperity (มิติด้านเศรษฐกิจ): ครอบคลุมเป้าหมายที่ ๗ ถึง เป้าหมายที่ ๑๑

๓. Planet (มิติด้านสิ่งแวดล้อม): ครอบคลุมเป้าหมายที่ ๖ เป้าหมายที่ ๑๒ และ ๑๕

๔. Peace (มิติด้านสันติภาพและสถาบัน): ครอบคลุมเป้าหมายที่ ๑๖

๕. Partnership (มิติด้านหุ้นส่วนการพัฒนา): ครอบคลุมเป้าหมายที่ ๑๗

โดยเป้าหมายทั้ง ๑๗ เป้าหมาย ประกอบด้วย

เป้าหมายที่ ๑ ขจัดความยากจนทุกรูปแบบในทุกพื้นที่

เป้าหมายที่ ๒ ยุติความหิวโหยบรรลุความมั่นคงทางอาหารและยกระดับโภชนาการและส่งเสริมเกษตรกรรมที่ยั่งยืน

เป้าหมายที่ ๓ สร้างหลักประกันว่าคนมีชีวิตที่มีสุขภาพดีและส่งเสริมความเป็นอยู่ที่ดีสำหรับทุกคนในทุกวัย

เป้าหมายที่ ๔ สร้างหลักประกันว่าทุกคนมีการศึกษาที่มีคุณภาพอย่างครอบคลุมและเท่าเทียมและสนับสนุนโอกาสในการเรียนรู้ตลอดชีวิต

เป้าหมายที่ ๕ บรรลุความเท่าเทียมระหว่างเพศ และเสริมอำนาจให้แก่สตรีและเด็กหญิง

เป้าหมายที่ ๖ สร้างหลักประกันว่าจะมีการจัดให้มีน้ำและสุขอนามัยสำหรับทุกคนและมีการบริหารจัดการที่ยั่งยืนสำหรับทุกคน

เป้าหมายที่ ๗ สร้างหลักประกันให้ทุกคนสามารถเข้าถึงพลังงานสมัยใหม่ที่ยั่งยืนในราคาที่ย่อมเยา

เป้าหมายที่ ๘ ส่งเสริมการเติบโตทางเศรษฐกิจที่ต่อเนื่อง ครอบคลุม และยั่งยืน การจ้างงานเต็มที่มีผลิตภาพและการมีงานที่เหมาะสมสำหรับทุกคน

เป้าหมายที่ ๙ สร้างโครงสร้างพื้นฐานที่มีความทนทาน ส่งเสริมการพัฒนาอุตสาหกรรมที่ครอบคลุมและยั่งยืนและส่งเสริมนวัตกรรม

เป้าหมายที่ ๑๐ ลดความไม่เสมอภาคภายในประเทศและระหว่างประเทศ

เป้าหมายที่ ๑๑ ทำให้เมืองและการตั้งถิ่นฐานของมนุษย์มีความครอบคลุม ปลอดภัย มีภูมิคุ้มกันและยั่งยืน

เป้าหมายที่ ๑๒ สร้างหลักประกันให้มีรูปแบบการผลิตและการบริโภคที่ยั่งยืน

เป้าหมายที่ ๑๓ ปฏิบัติการอย่างเร่งด่วนเพื่อต่อสู้การเปลี่ยนแปลงสภาพภูมิอากาศและผลกระทบที่เกิดขึ้น

เป้าหมายที่ ๑๔ อนุรักษ์และใช้ประโยชน์จากมหาสมุทร ทะเลและทรัพยากรทางทะเลอย่างยั่งยืนเพื่อการพัฒนาที่ยั่งยืน

เป้าหมายที่ ๑๕ ปกป้อง ฟื้นฟู และสนับสนุนการใช้ระบบนิเวศบนบกอย่างยั่งยืน จัดการป่าไม้อย่างยั่งยืนต่อสู้การกลาย

สภาพเป็นทะเลทราย หยุดการเสื่อมโทรมของที่ดินและพื้นสภาพดิน และหยุดยั้ง การสูญเสียมลพิษทางชีวภาพ

เป้าหมายที่ ๑๖ ส่งเสริมสังคมที่สงบสุขและครอบคลุมเพื่อการพัฒนาที่ยั่งยืน ให้ทุกคนเข้าถึงความยุติธรรม และสร้าง

สถาบันที่มีประสิทธิภาพ รับผิดชอบ และครอบคลุมในทุกระดับ

เป้าหมายที่ ๑๗ เสริมความเข้มแข็งให้แก่กลไกการดำเนินงานและฟื้นฟูหุ้นส่วนความร่วมมือระดับโลกเพื่อการพัฒนาที่ยั่งยืน

๓) แผนพัฒนาภาค/แผนพัฒนาภูมิภาค/แผนพัฒนาจังหวัด

๓.๑ แผนพัฒนาภาค

แผนพัฒนาภาค เป็นแผนที่ยึดกระบวนการมีส่วนร่วมของทุกภาคส่วนจากทุกจังหวัดทั้ง ๔ ภูมิภาคขึ้น เพื่อสนับสนุนจังหวัดและกลุ่มจังหวัดให้สามารถใช้เป็นกรอบแนวทางในการจัดทำแผนพัฒนาจังหวัดและแผนพัฒนาภูมิภาค แผนพัฒนาภาค จัดทำโดยสำนักงานพัฒนาการเศรษฐกิจและสังคมแห่งชาติ (สศช.) มีวัตถุประสงค์เพื่อให้เกิดการพัฒนาที่สมดุลย์ดีแนวความคิดการพัฒนาตาม “ปรัชญาของเศรษฐกิจพอเพียง” โดยประกอบไปด้วยยุทธศาสตร์การพัฒนาภาคเหนือ ยุทธศาสตร์การพัฒนาภาคตะวันออกเฉียงเหนือ ยุทธศาสตร์การพัฒนาภาคกลาง ยุทธศาสตร์การพัฒนาภาคใต้ ซึ่งเทศบาลตำบลท่าไม้แก่นตั้งอยู่ภาคกลางการจัดทำแผนพัฒนาท้องถิ่นของเทศบาลมีความสัมพันธ์กับแผนพัฒนาภาคกลาง จังหวัดกาญจนบุรี อยู่ในกลุ่มจังหวัดภาคกลางตอนล่างกลุ่มที่ ๑ ประกอบด้วย ๔ จังหวัด ได้แก่ จังหวัดนครปฐม กาญจนบุรี สุพรรณบุรี และราชบุรี ตามพระราชบัญญัติระเบียบบริหารราชการแผ่นดิน (ฉบับที่ ๗) พ.ศ. ๒๕๕๐ มาตรา ๕๓/๑ และมาตรา ๕๓/๒ บัญญัติให้จังหวัดและกลุ่มจังหวัดทำแผนพัฒนาจังหวัดและแผนพัฒนาภูมิภาคให้สอดคล้องกับแนวทางการพัฒนาเศรษฐกิจและสังคมแห่งชาติ และตอบสนองความต้องการของประชาชนในท้องถิ่นสำนักงานพัฒนาการเศรษฐกิจและสังคมแห่งชาติ (สศช.) จึงได้จัดทำกรอบยุทธศาสตร์การพัฒนาภาคที่ยึดกระบวนการมีส่วนร่วมของทุกภาคส่วนจากทุกจังหวัดทั้ง ๔ ภูมิภาคขึ้น เพื่อสนับสนุนจังหวัดและกลุ่มจังหวัดให้สามารถใช้เป็นกรอบแนวทางในการจัดทำแผนพัฒนาจังหวัดและแผนพัฒนาภูมิภาค โดยยึดแนวความคิดการพัฒนาตาม “ปรัชญาของเศรษฐกิจพอเพียง” ให้เกิดการพัฒนาที่สมดุลเป็นธรรมและมีภูมิคุ้มกันต่อผลกระทบจากกระแสการเปลี่ยนแปลงทั้งจากภายนอกและภายในประเทศควบคู่ไปกับแนวคิด “การพัฒนาแบบองค์รวม” ที่ยึดผลประโยชน์ของประชาชน ภูมิสังคม ยุทธศาสตร์พระราชทาน เข้าใจเข้าถึงและพัฒนายึดหลักการมีส่วนร่วมของทุกภาคภาคีการพัฒนาและหลักธรรมาภิบาลเพื่อให้สังคมสามัคคีและอยู่เย็นเป็นสุขร่วมกัน โดยหลักการมุ่งสร้างความเชื่อมโยงกับแผนระดับชาติต่างๆ นโยบายรัฐบาล แผนการบริหารราชการแผ่นดิน เพื่อสร้างโอกาสทางการพัฒนาสอดคล้องกับภูมิสังคมของพื้นที่ภายใต้กระแสโลกาภิวัตน์ที่มีการเปลี่ยนแปลงตลอดเวลาสภาพแวดล้อมภายนอก

(๑) พัฒนาพื้นที่ในภูมิภาคต่างๆ ของประเทศให้เชื่อมโยงกับภูมิภาคเอเชียตะวันออกเฉียงใต้ เพื่อเป็นฐานการพัฒนา ด้านอุตสาหกรรม การเกษตรและการแปรรูปการเกษตร และการท่องเที่ยวของภูมิภาค

(๒) พัฒนาพื้นที่เชื่อมโยงทางเศรษฐกิจตามแนวตะวันออก ตะวันตก (East West Economic Corridor) เช่น พื้นที่เขตเศรษฐกิจแม่สอด-สุโขทัย-พิษณุโลก-ขอนแก่น-มุกดาหารแนวสะพานเศรษฐกิจพื้นที่รัฐประศาสตร์ สระแก้วปราจีนบุรี พื้นที่เศรษฐกิจระนอง-ชุมพร-บางสะพาน แนวสะพานเศรษฐกิจพังงา-กระบี่-สุราษฎร์ธานี-นครศรีธรรมราชและแนวสะพานเศรษฐกิจสตูล-สงขลา

(๓) พัฒนาพื้นที่เชื่อมโยงทางเศรษฐกิจตามแนวเหนือ-ใต้ (North South Economic Corridor) ได้แก่ เศรษฐกิจ เชียงของ-เชียงราย-พิษณุโลก-นครสวรรค์-จังหวัดปริมณฑลแนวเศรษฐกิจหนองคาย-อุดรธานี-ขอนแก่น-นครราชสีมา-จังหวัดปริมณฑลพื้นที่แหลมฉบัง-ชลบุรี-ฉะเชิงเทรา-สระแก้ว-บุรีรัมย์-มุกดาหาร

(๔) พัฒนาบริการพื้นฐานของชุมชนเพื่อรองรับการพัฒนาเศรษฐกิจเชื่อมโยงระหว่างประเทศโดยเน้นพื้นที่ชุมชนตามแนวเขตเศรษฐกิจเหนือ-ใต้ และตะวันออก-ตะวันตกโดยเฉพาะชุมชนเศรษฐกิจชายแดน

(๕) พัฒนาระบบโลจิสติกส์และโครงข่ายคมนาคมขนส่งเพื่อสนับสนุนการเพิ่มขีดความสามารถในการแข่งขันเชิงพื้นที่ เช่น การพัฒนาระบบรถราง เพิ่มประสิทธิภาพการขนส่งทางน้ำ และเพิ่มประสิทธิภาพการเชื่อมโยงโครงข่ายการคมนาคมบริเวณจุดตัด เช่น พิษณุโลก และขอนแก่น

(๖) สร้างความมั่นคงของฐานทรัพยากรธรรมชาติและสิ่งแวดล้อมเพื่อรักษาสมดุลของระบบนิเวศให้ยั่งยืน ได้แก่ การพัฒนาแหล่งน้ำให้เพียงพอต่อการเกษตร พัฒนาสิ่งแวดล้อมเมืองและแหล่งอุตสาหกรรมและการจัดให้ มีการจัดการใช้ประโยชน์ที่ดินอย่างมีประสิทธิภาพ

๓.๒ แผนพัฒนากลุ่มจังหวัดกาญจนบุรี

จังหวัดกาญจนบุรี ถูกจัดอยู่ในกลุ่มจังหวัดภาคกลางตอนล่างกลุ่มที่ ๑ ซึ่งประกอบด้วย ๔ จังหวัด ได้แก่ จังหวัด นครปฐม จังหวัดกาญจนบุรี จังหวัดสุพรรณบุรี และจังหวัดราชบุรี

วิสัยทัศน์ (Vision)

“ศูนย์กลางสินค้าเกษตร อุตสาหกรรม และบริการเพื่อสุขภาพครบวงจรการท่องเที่ยวหลากหลายเชื่อมโยงอารยธรรม ทวารวดีการค้าและการลงทุนระดับสากลที่มีความสามารถในการแข่งขันและการค้าผ่าน แดนสู่เอเชีย”

พันธกิจ

- (๑) ปรับโครงสร้างการดำเนินงานทางเศรษฐกิจของชุมชน เกษตรกร วิสาหกิจชุมชนสหกรณ์ และวิสาหกิจขนาดกลาง ขนาดย่อม ให้มีความสามารถในการแข่งขัน ก้าวทันเทคโนโลยี รู้ทันบริบทโลกรอดพ้นกับดักรายได้ปานกลางสู่การ มีรายได้ ที่มั่นคง มั่งคั่งและยั่งยืน
- (๒) สร้างและประสานความร่วมมือในการพัฒนาเครือข่ายระหว่างภาคเอกชนชุมชนประชาคมและภาครัฐรวมถึงเครือข่าย ภายใน การพัฒนาส่งเสริมระบบดาเนินงานทางเศรษฐกิจและความมั่นคงในกลุ่มจังหวัด
- (๓) ปรับปรุง สนับสนุนและส่งเสริมการพัฒนาโครงสร้างพื้นฐาน และกิจกรรมอื่นๆ ที่เกี่ยวข้องที่มีการเชื่อมโยงกัน และการพัฒนาทางเศรษฐกิจร่วมกันของกลุ่มจังหวัด
- (๔) พัฒนาระบบติดตามและประเมินผลรวมถึงกลไกในการขับเคลื่อนโครงการ/กิจกรรมของกลุ่มจังหวัดให้บรรลุผล ตามวัตถุประสงค์

เป้าประสงค์รวม

- (๑) เศรษฐกิจมั่นคง ประชาชนมั่งคั่ง และความสุขที่ยั่งยืน (มั่นคง มั่งคั่ง ยั่งยืน)
- (๒) เศรษฐกิจมั่นคง ประเมินจากอัตราการขยายตัวมูลค่าผลิตภัณฑ์กลุ่มจังหวัด ร้อยละ ๓.๕
- (๓) ประชาชนมั่งคั่ง ประเมินจากมูลค่าผลิตภัณฑ์กลุ่มจังหวัดเฉลี่ยต่อหัว เพิ่มขึ้นร้อยละ ๕ ความสุขที่ยั่งยืน ประเมินจาก ค่าดัชนีความก้าวหน้าของคน (HAI) เฉลี่ยของกลุ่มจังหวัด ต้องไม่น้อยกว่าค่าเฉลี่ยของปี ๒๕๕๗ - ๒๕๕๘ (หรือไม่น้อย กว่า ๐.๖๒๒๙)

ประเด็นยุทธศาสตร์ ประกอบด้วย ดังนี้

ประเด็นยุทธศาสตร์ที่ ๑ พัฒนาสินค้าเกษตร อุตสาหกรรม และบริการ ให้ได้คุณภาพ มาตรฐาน ยกระดับสู่การเป็น ศูนย์กลางสุขภาพครบวงจรเน้นให้เกิดการพัฒนาสินค้าไม่ว่าจะเป็นสินค้าเกษตรอุตสาหกรรม และบริการให้ได้คุณภาพ มาตรฐาน ระดับนานาชาติ ที่บ่งบอกถึงความปลอดภัยและมุ่งเน้นด้านสุขภาพซึ่งจำเป็นต้องพัฒนาตั้งแต่วิธีการผลิต ต้นน้ำ กลางน้ำจนถึงปลายน้ำ โดยส่งเสริมการใช้สารชีวภาพทดแทนสารเคมี และพัฒนาพันธุ์พืช พันธุ์สัตว์ สนับสนุนให้ มีระบบตรวจสอบรับรองคุณภาพของสินค้าเกษตร พัฒนาการแปรรูปสินค้าเกษตรให้มีความหลากหลายและส่งเสริม รวมกลุ่มเกษตรกร รวมทั้งวิสาหกิจชุมชน ส่งเสริมและสนับสนุนการตลาดประชาสัมพันธ์ สินค้า และบริการพัฒนา อุตสาหกรรมเชื่อมโยงสนับสนุนการเป็นศูนย์กลางสุขภาพครบวงจรรวมถึงการบริหารความเสี่ยงเพื่อให้มีสินค้าเพียงพอ

ประเด็นยุทธศาสตร์ที่ ๒ ส่งเสริมอัตลักษณ์การท่องเที่ยวเชื่อมโยงกลุ่มจังหวัด อารยธรรมทวารวดีไปยังแหล่งท่องเที่ยว ในภูมิภาคอาเซียน และยกระดับการท่องเที่ยวให้มีชื่อเสียงเน้นเรื่องการท่องเที่ยวเชื่อมโยงภายในกลุ่มจังหวัด โดยมี ประเด็น “อารยธรรมทวารวดี” เป็นกรอบในการดำเนินการ โดยให้ความสำคัญกับการพัฒนาแหล่งท่องเที่ยวที่สอดคล้อง และสัมพันธ์กับประวัติศาสตร์ประเพณีวัฒนธรรมอารยธรรมทวารวดี วิถีชุมชน รวมถึงการท่องเที่ยวทางธรรมชาติ เชิงอนุรักษ์ เพื่อรักษาความอุดมสมบูรณ์และสภาพแวดล้อมที่สวยงามของแหล่งท่องเที่ยวซึ่งจะมุ่งเน้นทางการ ประชาสัมพันธ์ หรือกิจกรรมต่างๆ เพื่อดึงดูดให้นักท่องเที่ยวมายังกลุ่มจังหวัด โดยจะต้องมีการปรับปรุงแหล่งท่องเที่ยว

ประเด็นยุทธศาสตร์ที่ ๓ พัฒนาและส่งเสริมการค้าชายแดนและการค้าผ่านแดนให้มีศักยภาพผลักดันเขตพัฒนา เศรษฐกิจพิเศษนำไปสู่การกระตุ้นให้เกิดการค้าการลงทุน เชื่อมโยงการค้าสู่เอเชียเน้นเรื่องการสร้างขีด ความสามารถในการ

การแข่งขัน โดยเฉพาะการค้าการลงทุนระหว่างประเทศ เพื่อเชื่อมโยงไปยังด้านตะวันออกสู่เอเชีย โดยใช้จังหวัดกาญจนบุรี ที่ได้รับการส่งเสริมให้เป็นเขตพัฒนาเศรษฐกิจพิเศษเป็นประตูเชื่อมโยงไปยังโครงการพัฒนาท่าเรือน้ำลึกและเขตนิคมอุตสาหกรรมทวาย รวมถึงเชื่อมโยงการพัฒนา กับประเทศเพื่อนบ้านในระดับภูมิภาคโลก ตามแผนการพัฒนาตามแนวพื้นที่พัฒนาเศรษฐกิจตอนใต้ (Southern Economic Corridor: SEC) กับสนามบินสุวรรณภูมิ และท่าเรือแหลมฉบัง ในภาคตะวันออก

ประเด็นยุทธศาสตร์ที่ ๔ ยกระดับการผลิต ภาคเกษตรกรรม พาณิชยกรรม อุตสาหกรรม สินค้าชุมชนและภาคแรงงาน ปรับเปลี่ยนกระบวนการผลิตโดยเน้นวิทยาศาสตร์ เทคโนโลยีและนวัตกรรมสู่ประเทศไทย ๔.๐ เน้นการสร้างนวัตกรรม การจัดการ ความคิดริเริ่ม และการตลาด เพื่อยกระดับการผลิตภาคเกษตรกรรม พาณิชยกรรม อุตสาหกรรม สินค้าใน ชุมชน และภาคแรงงานภายใต้กรอบแนวคิดประเทศไทย ๔.๐ เพื่อสร้างความเข้มแข็งภาคการเกษตร ความมั่นคงของ อาหารและพลังงาน และในประเด็นการจัดการทรัพยากรธรรมชาติและสิ่งแวดล้อมอย่างยั่งยืน ซึ่งจะทำให้ประเทศรอด พ้นจากกับดักรายได้ปานกลาง

๓.๓ แผนพัฒนาจังหวัดกาญจนบุรี (พ.ศ. ๒๕๖๖ – ๒๕๗๐)

วิสัยทัศน์ (Vision)

“ประชาชนมีคุณภาพ สภาพแวดล้อมดี สินค้าเกษตรมีมาตรฐาน การท่องเที่ยวอัตลักษณ์เมืองกาญจน์ ย่านอุตสาหกรรม สีเขียว และประตูสู่ทวาย”

พันธกิจ (Mission)

- (๑) พัฒนาทุนมนุษย์ ทุนสังคม และคุณภาพชีวิตอย่างทั่วถึงรวมถึงพัฒนา เศรษฐกิจฐานราก ต่อยอดทุนทางวัฒนธรรม ส่งเสริมอาชีพชุมชน ประชาชนทุกช่วงวัยมีรายได้ที่เหมาะสม สามารถดำรงชีวิตได้อย่างมีคุณภาพ
- (๒) อนุรักษ์และเพิ่มพูนทรัพยากรธรรมชาติทั้งในด้านปริมาณและความหลากหลาย ควบคุมมลภาวะ และดูแลสิ่งแวดล้อม ให้อยู่ในเกณฑ์มาตรฐานสากล
- (๓) ส่งเสริมและพัฒนาการท่องเที่ยวให้เป็นการท่องเที่ยวคุณค่าสูง เติบโตอย่างยั่งยืน เพิ่มศักยภาพ แหล่งท่องเที่ยวและ การให้บริการด้านการท่องเที่ยวให้มีคุณภาพในระดับสากล
- (๔) สนับสนุนการจัดทำแผนแม่บทผังชุมชน และผังเมืองรวม
- (๕) พัฒนาเขตเศรษฐกิจพิเศษ โครงสร้างพื้นฐาน และระบบโลจิสติกส์ที่ได้มาตรฐาน เพิ่มมูลค่า การค้าภายใน อำนวย ความสะดวกให้กับการค้าและการลงทุนระหว่างประเทศบนพื้นฐานความสัมพันธ์ที่เป็น มิตรที่ดีต่อกัน (๖) จัดตั้งนิคม เกษตรกรรม พัฒนาศักยภาพระบบการผลิต การแปรรูปสินค้าการเกษตร เกษตรอุตสาหกรรมปลอดภัย ให้มีคุณภาพ มาตรฐานเพื่อการบริโภคและการส่งออก

เป้าประสงค์รวมของการพัฒนาจังหวัด (Goals)

- (๑) ประชาชนชาวกาญจนบุรีมีคุณภาพชีวิตที่ดี มีงานทำ มีรายได้ มีความมั่นคงปลอดภัยในชีวิต และทรัพย์สิน ดำรงชีวิต อย่างมีความสุข
- (๒) จังหวัดกาญจนบุรีมีสภาพแวดล้อมน่าอยู่ประชาชนทุกภาคส่วนร่วมใจปกป้องรักษาฟื้นฟู ทรัพยากรธรรมชาติ
- (๓) จังหวัดกาญจนบุรีมีเศรษฐกิจที่สร้างรายได้ให้กับคนทุกกลุ่มอย่างยั่งยืน โดยอาศัยการเติบโตอย่างมีคุณภาพและอย่าง เชื่อมโยงระหว่างภาคเศรษฐกิจการเกษตร ภาคการท่องเที่ยวคุณค่าสูง ภาคการค้าทั้งในและระหว่างประเทศและ ภาคอุตสาหกรรมที่เป็นมิตรกับสิ่งแวดล้อม

ประเด็นการพัฒนา

เพื่อให้การขับเคลื่อนแผนพัฒนาจังหวัดบรรลุเป้าประสงค์และวิสัยทัศน์ได้อย่างมีประสิทธิภาพ สามารถกำหนดแผนงาน โครงการได้อย่างชัดเจน จึงกำหนดประเด็นการพัฒนา เป้าหมาย ตัวชี้วัด และแนวทาง การพัฒนา ดังนี้
ประเด็นการพัฒนาที่ ๑ การพัฒนาคุณภาพชีวิตประชาชนในทุกมิติ

ประเด็นการพัฒนาที่ ๒ การพัฒนาเมืองให้น่าอยู่ เป็นมิตรต่อสิ่งแวดล้อม

ประเด็นการพัฒนาที่ ๓ การพัฒนาระบบเกษตรกรรมอย่างครบวงจร

ประเด็นการพัฒนาที่ ๔ การพัฒนาการท่องเที่ยวอัตลักษณ์คุณค่าสูงและเติบโตอย่างยั่งยืน

ประเด็นการพัฒนาที่ ๕ การพัฒนาการค้า การลงทุน อุตสาหกรรม และเขตเศรษฐกิจพิเศษ

จากกรอบการวิเคราะห์ที่เชื่อมโยงมาสู่ข้อเสนอแนะและเป้าหมายแต่ละเป้าหมาย ในแต่ละเป้าประสงค์ของแต่ละด้านการพัฒนา สามารถนำมาแสดงความเชื่อมโยงตามกรอบแนวคิดห่วงโซ่ มูลค่าของแต่ละประเด็นการพัฒนาโดยกำหนดตัวชี้วัดหลักให้อ้างอิงตามตัวชี้วัดการพัฒนาระดับจังหวัด (Provincial Development Index: PDI) ดัชนีความก้าวหน้าของคน (Human Achievement Index: HAI) และตัวชี้วัดระดับประเทศที่จัดทำและเผยแพร่โดยหน่วยงานอื่น และกำหนดตัวชี้วัดย่อย (ทั้งนี้ ตัวชี้วัดบางตัว ยังไม่มีการจัดเก็บ ต้องจัดทำเพิ่มเติม) เพื่อให้สามารถบรรลุเป้าหมายระยะสั้นได้ในเบื้องต้น และกำหนดเป็น แนวทางการพัฒนา สรุปได้ดังนี้

ประเด็นการพัฒนาที่ ๑ การพัฒนาคุณภาพชีวิตประชาชนในทุกมิติ

เป้าประสงค์

ประชาชนชาวกาญจนบุรีมีคุณภาพชีวิตที่ดี มีรายได้มั่นคง มีความปลอดภัยในชีวิตและทรัพย์สิน เข้าถึงและได้รับการสาธารณสุขและสวัสดิการได้สะดวก รวดเร็ว ทัวถึง เป็นธรรม สามารถเรียนรู้และพัฒนา ทักษะการประกอบอาชีพได้ ทุกช่วงวัย

แนวทางการพัฒนา

๑. พัฒนาการให้บริการสาธารณสุขอย่างครบวงจร ทัวถึง และทันต่อสถานการณ์
๒. พัฒนาคุณภาพการศึกษาและทักษะการเรียนรู้
๓. ส่งเสริมการจัดกิจกรรมเชิงสร้างสรรค์แก่กลุ่มเสี่ยงเพื่อลดปัญหาเสพติด อาชญากรรม และแม่วย้ำใส่
๔. พัฒนาทักษะการประกอบอาชีพให้กับประชาชนทุกกลุ่มและทุกช่วงวัย
๕. พัฒนาคุณภาพชีวิตของผู้สูงอายุ ผู้พิการ และผู้ด้อยโอกาส
๖. เพิ่มประสิทธิภาพการดูแลความปลอดภัยในชีวิตและทรัพย์สินของประชาชน

ประเด็นการพัฒนาที่ ๒ การพัฒนาเมืองให้น่าอยู่ เป็นมิตรต่อสิ่งแวดล้อม

เป้าประสงค์

จังหวัดกาญจนบุรีเป็นเมืองน่าอยู่ น่าเที่ยว ทรัพยากรธรรมชาติได้รับการดูแล บำรุงรักษาฟื้นฟู พื้นที่ป่าไม้อุดมสมบูรณ์ การควบคุมมลภาวะทางน้ำ อากาศ คว้น อยู่ในเกณฑ์มาตรฐาน

แนวทางการพัฒนา

๑. ส่งเสริมการใช้ประโยชน์จากขยะและการจัดการขยะ
๒. ส่งเสริมการเพิ่มประสิทธิภาพในการดูแลคุณภาพน้ำผิวดิน
๓. เพิ่มประสิทธิภาพการดูแลรักษาป่าและสัตว์ป่าโดยการใช้เทคโนโลยีและสร้างการมีส่วนร่วมของประชาชน
๔. พัฒนาสถานประกอบการสู่อุตสาหกรรมสีเขียว
๕. ส่งเสริมการใช้วัสดุเหลือใช้ทางการเกษตรเป็นพลังงานทดแทน
๖. ส่งเสริมการสร้างกฎระเบียบเพื่อควบคุมและกำจัดสิ่งทีก่อให้เกิดมลภาวะทุกรูปแบบ

ประเด็นการพัฒนาที่ ๓ การพัฒนาระบบเกษตรกรรมอย่างครบวงจร

เป้าประสงค์

สินค้าเกษตรมีคุณภาพมาตรฐาน ตามความต้องการของตลาด และสามารถเชื่อมโยงไปยังภาคอุตสาหกรรมต่อเนื่อง เกษตรกรมีความสามารถในการพัฒนาสินค้าเกษตรด้วยองค์ความรู้และเทคโนโลยี สร้างรายได้เพิ่มขึ้นและมีเสถียรภาพมากขึ้น

แนวทางการพัฒนา

- พัฒนาโครงสร้างพื้นฐาน ปัจจัยการผลิต เพื่อลดต้นทุนและเพิ่มมูลค่าสินค้าเกษตรทั่วไป เกษตรปลอดภัย และเกษตรอินทรีย์
- สร้างความเข้มแข็งให้กับสถาบันเกษตรกรและเชื่อมโยงเกษตรกรและสถาบันการเกษตรเข้ากับตลาดและผู้แปรรูปสินค้าเกษตร
- พัฒนาระบบตลาดสินค้าเกษตรและแนวทางการบริหารจัดการห่วงโซ่การผลิตด้วยเทคโนโลยีและนวัตกรรม

ประเด็นการพัฒนาที่ ๔ การพัฒนาการท่องเที่ยวอัตลักษณ์คุณค่าสูงและเติบโตอย่างยั่งยืน

เป้าประสงค์

รายได้จากการท่องเที่ยวเพิ่มสูงขึ้น แหล่งท่องเที่ยวและโครงสร้างพื้นฐานได้มาตรฐาน การท่องเที่ยวสากล บุคลากรด้านการท่องเที่ยวทั้งระดับบริหาร ปฏิบัติการ และชุมชนมีศักยภาพสูงขึ้น

แนวทางการพัฒนา

- พัฒนาแหล่งท่องเที่ยวทุกด้านให้ได้มาตรฐาน เป็นมิตรกับสิ่งแวดล้อม รองรับนักท่องเที่ยวคุณภาพ
- พัฒนาโครงสร้างพื้นฐานทั้งด้านกายภาพและด้านดิจิทัล เพื่อเพิ่มสะดวก สะอาด ปลอดภัย และง่ายต่อการเข้าถึงข้อมูล
- พัฒนากิจกรรมการท่องเที่ยว สินค้าของฝาก ผู้ประกอบการ และบุคลากรด้านการท่องเที่ยวให้ได้มาตรฐานสากล
- ส่งเสริมการลงทุนของนักลงทุนจากกลุ่มประเทศนักท่องเที่ยวเป้าหมาย
- ส่งเสริมการทำการตลาดด้านการท่องเที่ยว

ประเด็นการพัฒนาที่ ๕ การพัฒนาการค้า การลงทุน อุตสาหกรรม และเขตเศรษฐกิจพิเศษ

เป้าประสงค์

การลงทุนในจังหวัดเพิ่มขึ้น สถานประกอบการมีความเข้มแข็งทางการเงิน ใช้เทคโนโลยีแทนแรงงานไร้ฝีมือและเป็นมิตรกับสิ่งแวดล้อม แรงงานมีสมรรถนะสูง ผู้ประกอบการขยายการค้าการลงทุน ไปประเทศเพื่อนบ้านได้

แนวทางการพัฒนา

- พัฒนาโครงสร้างพื้นฐานที่เอื้อต่อการการค้า และการลงทุน
- ส่งเสริมการลงทุนในพื้นที่เศรษฐกิจพิเศษและพื้นที่อื่นในจังหวัด
- ส่งเสริมให้นักลงทุนในจังหวัดกาญจนบุรีมีการลงทุนในประเทศเพื่อนบ้าน
- ส่งเสริมการยกระดับศักยภาพผู้ประกอบการและแรงงานให้สอดคล้องกับเป้าหมายการขยายการค้าและการลงทุนทั้งในจังหวัดและระหว่างประเทศ
- ส่งเสริมการพัฒนาการค้าทั้งในประเทศและระหว่างประเทศ

๔) ยุทธศาสตร์การพัฒนาขององค์กรปกครองส่วนท้องถิ่นในเขตจังหวัดกาญจนบุรี (พ.ศ. ๒๕๖๖ – ๒๕๗๐)

วิสัยทัศน์ (Vision) “เมืองการค้าชายแดน ดินแดนแห่งการท่องเที่ยว เศรษฐกิจยกระดับ มาตรฐานคุณภาพชีวิตดี การบริหารมีธรรมาภิบาล โครงสร้างพื้นฐานครบครัน ก้าวทันเทคโนโลยี”

ยุทธศาสตร์การพัฒนา (Strategic)

- ยุทธศาสตร์พัฒนาด้านเศรษฐกิจ
- ยุทธศาสตร์พัฒนาด้านโครงสร้างพื้นฐาน
- ยุทธศาสตร์พัฒนาด้านสังคมและคุณภาพชีวิต
- ยุทธศาสตร์พัฒนาด้านทรัพยากรธรรมชาติและสิ่งแวดล้อม
- ยุทธศาสตร์พัฒนาด้านศาสนา ศิลปะ และวัฒนธรรม
- ยุทธศาสตร์พัฒนาด้านการบริหารจัดการ

๑. ยุทธศาสตร์การพัฒนาด้านเศรษฐกิจ

กลยุทธ์การพัฒนา

- (๑) การส่งเสริมอาชีพ การเกษตร พัฒนาสินค้าเกษตรล้งหน้า ยกมาตรฐานสินค้าเกษตรโดยใช้เทคโนโลยี
- (๒) การส่งเสริมการลงทุน เพิ่มเพิ่มมูลค่าสินค้า และการค้าสู่ตลาดสากล
- (๓) ยกมาตรฐานการท่องเที่ยวให้เป็นที่รู้จักทั่วโลก
- (๔) พัฒนาฝีมือแรงงานให้ได้มาตรฐานและส่งเสริมให้ผู้ประกอบการใช้แรงงานที่ถูกต้องตามกฎหมาย

เป้าประสงค์

- (๑) ประชาชนมีอาชีพ เพิ่มโอกาสในการประกอบอาชีพ สร้างอาชีพใหม่
- (๒) สินค้าเกษตร การตลาดสินค้าเกษตรล้งหน้า ผลิตตามคำสั่งซื้อ
- (๓) สินค้ามีคุณภาพ และเป็นที่ต้องการของตลาดภายในประเทศและต่างประเทศ
- (๔) สถานที่ท่องเที่ยวได้รับการปรับปรุงให้ได้มาตรฐาน
- (๕) ประชาชน องค์กรเอกชนให้ความร่วมมือในการดูแลสถานที่ท่องเที่ยวมากขึ้น
- (๖) ประชาชนมีจิตสำนึกในการร่วมดูแลสถานที่ท่องเที่ยวให้มีความปลอดภัย

๒. ยุทธศาสตร์การพัฒนาด้านโครงสร้างพื้นฐาน

กลยุทธ์การพัฒนา

- (๑) พัฒนาการคมนาคมและการขนส่งให้ได้มาตรฐานสู่ระดับสากล
- (๒) การส่งเสริมและสนับสนุนและบำรุงรักษาสาธารณูปโภคขั้นพื้นฐาน
- (๓) การผังเมือง

เป้าประสงค์

- (๑) เส้นทางคมนาคมขนส่งมีมาตรฐานและปลอดภัย
- (๒) ระบบสาธารณูปโภคและสาธารณูปการได้รับการพัฒนาให้ครอบคลุมครบถ้วน
- (๓) มีน้ำสำหรับใช้ในการอุปโภค บริโภคอย่างเพียงพอ
- (๔) การผังเมืองและผังเมืองรวมเป็นระเบียบ

๓. ยุทธศาสตร์การพัฒนาด้านสังคมและคุณภาพชีวิต

กลยุทธ์การพัฒนา

- (๑) การพัฒนาสังคมและสังคมสงเคราะห์
- (๒) การพัฒนาและส่งเสริมการกีฬาและนันทนาการ ให้เป็นอาชีพและมีรายได้ เพื่อพัฒนารายได้และสุขภาพ
- (๓) การพัฒนาและส่งเสริมการศึกษาให้ก้าวทันเทคโนโลยี
- (๔) การให้บริการสาธารณสุขอย่างทั่วถึง
- (๕) การป้องกันและแก้ไขปัญหายาเสพติด
- (๖) การป้องกันและบรรเทาสาธารณภัย เพื่อความปลอดภัยในชีวิตและทรัพย์สิน

เป้าประสงค์

- (๑) ประชาชนได้รับบริการ และสวัสดิการตามมาตรฐาน
- (๒) มีสถานที่ออกกำลังกายและสถานที่พักผ่อนเพียงพอ ปลอดภัย ได้มาตรฐาน และเป็นฐานในการสร้างรายได้
- (๓) การศึกษามีคุณภาพทั้งในระบบและนอกระบบ
- (๔) สุขภาพอนามัยของประชาชนดีขึ้น
- (๕) ประชาชนได้รับความปลอดภัยในชีวิตและทรัพย์สิน

๔. ยุทธศาสตร์การพัฒนาด้านทรัพยากรธรรมชาติและสิ่งแวดล้อม

กลยุทธ์การพัฒนา

- (๑) การอนุรักษ์ ฟื้นฟูและส่งเสริมทรัพยากรธรรมชาติและสิ่งแวดล้อม
- (๒) การจัดการสิ่งแวดล้อมและมลพิษ
- (๓) การส่งเสริมให้ประชาชนใช้พลังงานสะอาดและพลังงานจากการเกษตร

เป้าประสงค์

- (๑) ทรัพยากรธรรมชาติและสิ่งแวดล้อมมีความเหมาะสมและมีความปลอดภัย

๕. ยุทธศาสตร์การพัฒนาด้านศาสนา ศิลปะ และวัฒนธรรม

กลยุทธ์การพัฒนา

- (๑) ส่งเสริม อนุรักษ์ ฟื้นฟูด้านศาสนา ศิลปะ วัฒนธรรม และประเพณีท้องถิ่นให้เป็นที่รู้จักแพร่หลาย
- (๒) การส่งเสริมอนุรักษ์โบราณสถาน โบราณวัตถุ พิพิธภัณฑสถานแห่งชาติ และพิพิธภัณฑสถานพื้นบ้าน
- (๓) การส่งเสริมและสนับสนุนภูมิปัญญาท้องถิ่น

เป้าประสงค์

- (๑) โบราณสถาน โบราณวัตถุ พิพิธภัณฑสถานแห่งชาติ พิพิธภัณฑสถานพื้นบ้าน วัฒนธรรม และประเพณีของท้องถิ่นดำรงอยู่

๖. ยุทธศาสตร์การพัฒนาด้านการบริหารจัดการ

กลยุทธ์การพัฒนา

- (๑) การพัฒนาระบบการบริหารจัดการให้มีประสิทธิภาพ และก้าวหน้าเทคโนโลยี
- (๒) การปรับปรุง พัฒนาสถานที่พัสดุและทรัพย์สินสำหรับการปฏิบัติงานให้ทันสมัย
- (๓) การส่งเสริมความรู้และสร้างจิตสำนึกในการทำงานให้มีธรรมาภิบาล
- (๔) การส่งเสริมการสร้างระบบบริหารกิจการบ้านเมืองที่ดี
- (๕) การส่งเสริมการปกครองระบอบประชาธิปไตยและการมีส่วนร่วม

เป้าประสงค์

- (๑) บุคลากรในหน่วยงานมีความรู้ในการปฏิบัติงานตามความรู้ความสามารถ
- (๒) มีข้อมูลสำหรับใช้ในการวางแผน ตรวจสอบและพัฒนางานของท้องถิ่น
- (๓) การบริหารมีความโปร่งใส ยุติธรรม
- (๔) ประชาชนมีส่วนร่วมในการวางแผน วิเคราะห์ และตรวจสอบ
- (๕) ประชาชนมีความรู้ความเข้าใจในการปกครองระบอบประชาธิปไตย

๒. ยุทธศาสตร์ขององค์กรปกครองส่วนท้องถิ่น

ยุทธศาสตร์การพัฒนาของเทศบาลตำบลท่าไม้

๑) วิสัยทัศน์ (Vision) “ท่าไม้เป็นเมืองน่าอยู่ มุ่งสู่คุณภาพชีวิต พัฒนาเศรษฐกิจชุมชน”

๒) ยุทธศาสตร์การพัฒนา

ยุทธศาสตร์ที่ ๑ ด้านการพัฒนาสาธารณูปโภคและโครงสร้างพื้นฐาน

ยุทธศาสตร์ที่ ๒ ด้านการพัฒนาคุณภาพชีวิตและคุณค่าทางสังคม

ยุทธศาสตร์ที่ ๓ ด้านการจัดระเบียบชุมชนสังคมและการรักษาความสงบเรียบร้อย

ยุทธศาสตร์ที่ ๔ ด้านการบริหารจัดการสิ่งแวดล้อมและทรัพยากรธรรมชาติ

ยุทธศาสตร์ที่ ๕ ด้านการส่งเสริมศิลปวัฒนธรรมจารีตประเพณีและภูมิปัญญาท้องถิ่น

ยุทธศาสตร์ที่ ๖ ด้านการพัฒนาประสิทธิภาพการเมืองการบริหารและการพัฒนาบุคลากร

๓) เป้าประสงค์

- (๑) พัฒนาให้เทศบาลตำบลท่าไม้เจริญก้าวหน้าเป็นเมืองน่าอยู่
- (๒) ส่งเสริมอาชีพและเพิ่มรายได้ของประชาชนตามหลักปรัชญาเศรษฐกิจแบบพอเพียงและการจัดการเศรษฐกิจชุมชน
- (๓) ส่งเสริมการศึกษาให้ทันสมัยต่อเนื่องตลอดชีวิต บำรุงและส่งเสริมศาสนาศิลปวัฒนธรรม ภูมิปัญญาท้องถิ่น
- (๔) ปรับปรุงและพัฒนาระบบการจัดการสิ่งแวดล้อมการกำจัดขยะมูลฝอยสิ่งปฏิกูล และบำบัดน้ำเสีย
- (๕) พัฒนา และส่งเสริมการบริการด้านสาธารณสุขและคุณภาพชีวิตที่ดีของประชาชน
- (๖) ส่งเสริมและสนับสนุนให้ประชาชนเข้ามามีส่วนร่วมในการพัฒนาท้องถิ่นและเพิ่มประสิทธิภาพในการบริหารงานของเทศบาลตามหลักธรรมาภิบาล

๔) ตัวชี้วัด

- (๑) จำนวนโครงการที่ดำเนินการเกี่ยวกับการจัดการสิ่งแวดล้อม
- (๒) คุณภาพชีวิตของประชาชนที่ดีขึ้น มีโครงสร้างพื้นฐานที่ได้มาตรฐาน
- (๓) คุณภาพชีวิตของคนในท้องถิ่นที่ดีขึ้น ประชาชนได้รับการดูแลด้านการบริการสาธารณสุข
- (๔) พัฒนาส่งเสริมและสนับสนุนตามแนวเศรษฐกิจพอเพียง
- (๕) เด็ก เยาวชนในวัยเรียนได้รับการศึกษาในระดับที่สูงขึ้น
- (๖) ประชาชนรวมกลุ่มตามวิถีประชาธิปไตย ,ชุมชนมีความเข้มแข็งจากการบริหารงานแบบมุ่งผลสัมฤทธิ์ ประชาชนได้รับบริการอย่างมีประสิทธิภาพ ตามหลักธรรมาภิบาล
- (๗) ผู้ด้อยโอกาส เด็ก ผู้สูงอายุ คนพิการ ผู้ป่วยเอดส์ ได้รับการสงเคราะห์ ชุมชนมีความเข้มแข็งได้รับความรู้ตามแนวปรัชญาเศรษฐกิจพอเพียงประชาชนมีความปลอดภัยในชีวิตและทรัพย์สิน

๕) คำเป้าหมาย

- (๑) การจัดการสิ่งแวดล้อมดีขึ้น
- (๒) คุณภาพชีวิตของประชาชนที่ดีขึ้น มีโครงสร้างพื้นฐานที่ได้มาตรฐาน
- (๓) คุณภาพชีวิตของคนในท้องถิ่นที่ดีขึ้น ประชาชนได้รับการดูแลด้านการบริการสาธารณสุข
- (๔) พัฒนาส่งเสริมและสนับสนุนตามแนวเศรษฐกิจพอเพียง
- (๕) เด็กเยาวชนในวัยเรียนได้รับการศึกษาในระดับที่สูงขึ้นประชาชนสืบสานวัฒนธรรมประเพณีท้องถิ่น
- (๖) ประชาชนรวมกลุ่มตามวิถีประชาธิปไตยชุมชนมีความเข้มแข็งจากการบริหารงานแบบมุ่งผลสัมฤทธิ์ประชาชนได้รับบริการอย่างมีประสิทธิภาพ ตามหลักธรรมาภิบาล
- (๗) ผู้ด้อยโอกาส เด็ก ผู้สูงอายุ คนพิการ และผู้ป่วยเอดส์ ได้รับการสงเคราะห์ ชุมชนมีความเข้มแข็งได้รับความรู้ตามแนวปรัชญาเศรษฐกิจพอเพียงประชาชนมีความปลอดภัยในชีวิตและทรัพย์สิน

๖) กลยุทธ์การพัฒนา

- (๑) ส่งเสริมและสนับสนุนการพัฒนาและฟื้นฟูแหล่งน้ำธรรมชาติ
- (๒) ส่งเสริมและสนับสนุนการบริหารจัดการสิ่งแวดล้อมชุมชนอย่างมีส่วนร่วม
- (๓) ส่งเสริมและสนับสนุนการรักษาคุณภาพดินให้เหมาะสม
- (๔) ส่งเสริมและปรับปรุงประสิทธิภาพในการจัดการขยะชุมชน
- (๕) ส่งเสริมสนับสนุนและปรับปรุงพื้นที่สาธารณะ
- (๖) ส่งเสริมและสนับสนุนกิจกรรมของชุมชนในการจัดการสิ่งแวดล้อมชุมชน

- (๗) ส่งเสริมและสนับสนุนการใช้และบำรุงรักษาถนน สะพาน ไฟฟ้า ประปา และแหล่งน้ำการพัฒนาปรับปรุง ขยายเขตระบบสาธารณูปโภคอย่างมีส่วนร่วม
- (๘) ปรับปรุงและซ่อมแซมเส้นทางคมนาคมขนส่งให้อยู่ในสภาพที่ใช้งานได้ตลอดปี
- (๙) พัฒนาแหล่งน้ำเพื่อการอุปโภค-บริโภคให้มีคุณภาพที่เหมาะสม
- (๑๐) ส่งเสริมและสนับสนุนกิจกรรมสร้างสุขภาพที่ดีแก่ประชาชน
- (๑๑) ส่งเสริมและสนับสนุนการสร้างหลักประกันสุขภาพชุมชนอย่างมีส่วนร่วม
- (๑๒) ส่งเสริมและสนับสนุนการให้ความรู้เกี่ยวกับสุขอนามัยชุมชนอย่างต่อเนื่องและสม่ำเสมอ
- (๑๓) ส่งเสริมกิจกรรมการออกกำลังกายเพื่อสุขภาพ
- (๑๔) ส่งเสริมและสนับสนุนการดูแลผู้ด้อยโอกาสทางสังคม
- (๑๕) ส่งเสริมการจัดกิจกรรม รมรงค์การสร้างภูมิคุ้มกันเพื่อป้องกันโรคต่างๆ
- (๑๖) ส่งเสริมให้ประชาชนบริโภคอาหารอย่างปลอดภัย
- (๑๗) ส่งเสริมและสนับสนุนกิจกรรมสร้างงาน สร้างรายได้ ลดรายจ่ายให้กับประชาชน
- (๑๘) ส่งเสริมและสนับสนุนตามแนวเศรษฐกิจพอเพียง
- (๑๙) ส่งเสริมและสนับสนุนการฝึกอบรมด้านอาชีพสาขาต่างๆตามความต้องการของชุมชน
- (๒๐) ส่งเสริมและสนับสนุนเด็ก และเยาวชนในวัยเรียนได้รับการศึกษาในระดับที่สูงขึ้น
- (๒๑) ส่งเสริมและสนับสนุนให้ประชาชนได้ร่วมกิจกรรมของท้องถิ่นมากขึ้น
- (๒๒) ส่งเสริมและสนับสนุนให้ประชาชนร่วมกิจกรรมทางศาสนามากขึ้น
- (๒๓) การศึกษา ศาสนา วัฒนธรรมและประเพณีท้องถิ่นได้รับการสืบสาน
- (๒๔) ส่งเสริมและสนับสนุนการให้ความรู้และเผยแพร่การปกครองตามระบอบการปกครองตามระบอบประชาธิปไตย
- (๒๕) ส่งเสริมและสนับสนุนการสร้างความเข้มแข็งของชุมชนโดยการเพิ่มประสิทธิภาพการบริหารงานแบบมุ่งผลสัมฤทธิ์
- (๒๖) ส่งเสริมและเสริมสร้างประสิทธิภาพการปฏิบัติงานและการบริการประชาชนโดยยึดหลักธรรมาภิบาล

๗) จุดยืนทางยุทธศาสตร์ (Positioning)

ยุทธศาสตร์การพัฒนาเทศบาลตำบลท่าไม้ เป็นแผนพัฒนาระยะกลางที่มีเป้าหมายในระดับนโยบายในภาพกว้าง ซึ่งเป็นแผนที่มีความยืดหยุ่นต่อความเปลี่ยนแปลงของสภาวะแวดล้อมภายนอกกระบวนกรจัดทำได้มีการเชื่อมความพร้อมของเจ้าหน้าที่ที่เกี่ยวข้องในการปรับปรุง เพื่อให้สอดคล้องกับสภาพปัญหาในการพัฒนา และมีความสอดคล้องเชื่อมโยงกับยุทธศาสตร์ชาติ ๒๐ ปี แผนพัฒนาเศรษฐกิจและสังคมแห่งชาติ แผนพัฒนาจังหวัด ซึ่งจะเป็นตัวกำหนดประเด็นยุทธศาสตร์ โดยได้แบ่งออกเป็นยุทธศาสตร์การพัฒนาเทศบาลตำบลท่าไม้ จำนวน ๖ ยุทธศาสตร์การพัฒนา ดังนี้

ประเด็นยุทธศาสตร์

- ยุทธศาสตร์ที่ ๑ ด้านการพัฒนาาระบบสาธารณูปโภคและโครงสร้างพื้นฐาน
- ยุทธศาสตร์ที่ ๒ ด้านการพัฒนาคุณภาพชีวิตและคุณค่าทางสังคม
- ยุทธศาสตร์ที่ ๓ ด้านการจัดระเบียบชุมชนสังคมและการรักษาความสงบเรียบร้อย
- ยุทธศาสตร์ที่ ๔ ด้านการบริหารจัดการสิ่งแวดล้อมและทรัพยากรธรรมชาติ
- ยุทธศาสตร์ที่ ๕ ด้านการส่งเสริมศิลปวัฒนธรรมจารีตประเพณี และภูมิปัญญาท้องถิ่น
- ยุทธศาสตร์ที่ ๖ ด้านการพัฒนาประสิทธิภาพการเมือง การบริหาร และการพัฒนาบุคลากร

แผนงาน

- (๑) แผนงานบริหารงานทั่วไป
- (๒) แผนงานการรักษาความสงบภายใน

- (๓) แผนงานการศึกษา
- (๔) แผนงานสาธารณสุข
- (๕) แผนงานสังคมสงเคราะห์
- (๖) แผนงานสร้างความเข้มแข็งของชุมชน
- (๗) แผนงานการเกษตร
- (๘) แผนงานการศาสนาวัฒนธรรมและนันทนาการ
- (๙) แผนงานอุตสาหกรรมและการโยธา
- (๑๐) แผนงานเคหะและชุมชน
- (๑๑) แผนงานงบบกลาง
- (๑๒) แผนงานการพาณิชย์

นอกจากนี้ยังจำเป็นต้องมีการบริหารจัดการองค์กร เพื่อสร้างความเป็นธรรมในสังคมให้ความสำคัญกับการพัฒนาการบริหารราชการเพื่อให้เกิดประโยชน์สุขแก่ประชาชนและเป็นไปตามหลักการบริหารกิจการบ้านเมืองที่ดีรวมทั้งการส่งเสริมการมีส่วนร่วมของประชาชนในการบริหารขององค์กร ส่งเสริมให้ประชาชนเข้าถึงทรัพยากรอย่างมีส่วนร่วม ควบคู่ไปกับการปลูกจิตสำนึกตามค่านิยมประชาธิปไตยและธรรมาภิบาลแก่ประชาชนในทุกภาคส่วน โดยยึดหลักการตามวิสัยทัศน์ของเทศบาลตำบลท่าไม้ คือ “ท่าไม้เป็นเมืองน่าอยู่ มุ่งสู่คุณภาพชีวิต พัฒนาเศรษฐกิจชุมชน” โดยการนำมาประยุกต์ใช้แนวคิดดังกล่าวเพื่อสร้างความมั่นใจว่าการพัฒนาจะเป็นไปในแนวทางที่ยั่งยืนและสร้างความสุขให้แก่ประชาชนในพื้นที่รวมถึงการพิจารณาการเปลี่ยนแปลงทั้งจากภายในและจากภายนอกอย่างรอบคอบ และวางจุดยืนในการพัฒนาระยะยาว จึงเป็นการดำเนินการเพื่อให้บรรลุตามภารกิจและตามวิสัยทัศน์ของเทศบาลตำบลท่าไม้โดยใช้หลักปรัชญาเศรษฐกิจพอเพียงเป็นปรัชญานำทาง และคำนึงถึงบริบทการเปลี่ยนแปลงที่จะเป็นทั้งโอกาสและข้อจำกัดเพื่อเป็นแนวทางการพัฒนาในอนาคต

๘) ความเชื่อมโยงยุทธศาสตร์ในภาพรวมของเทศบาลตำบลท่าไม้

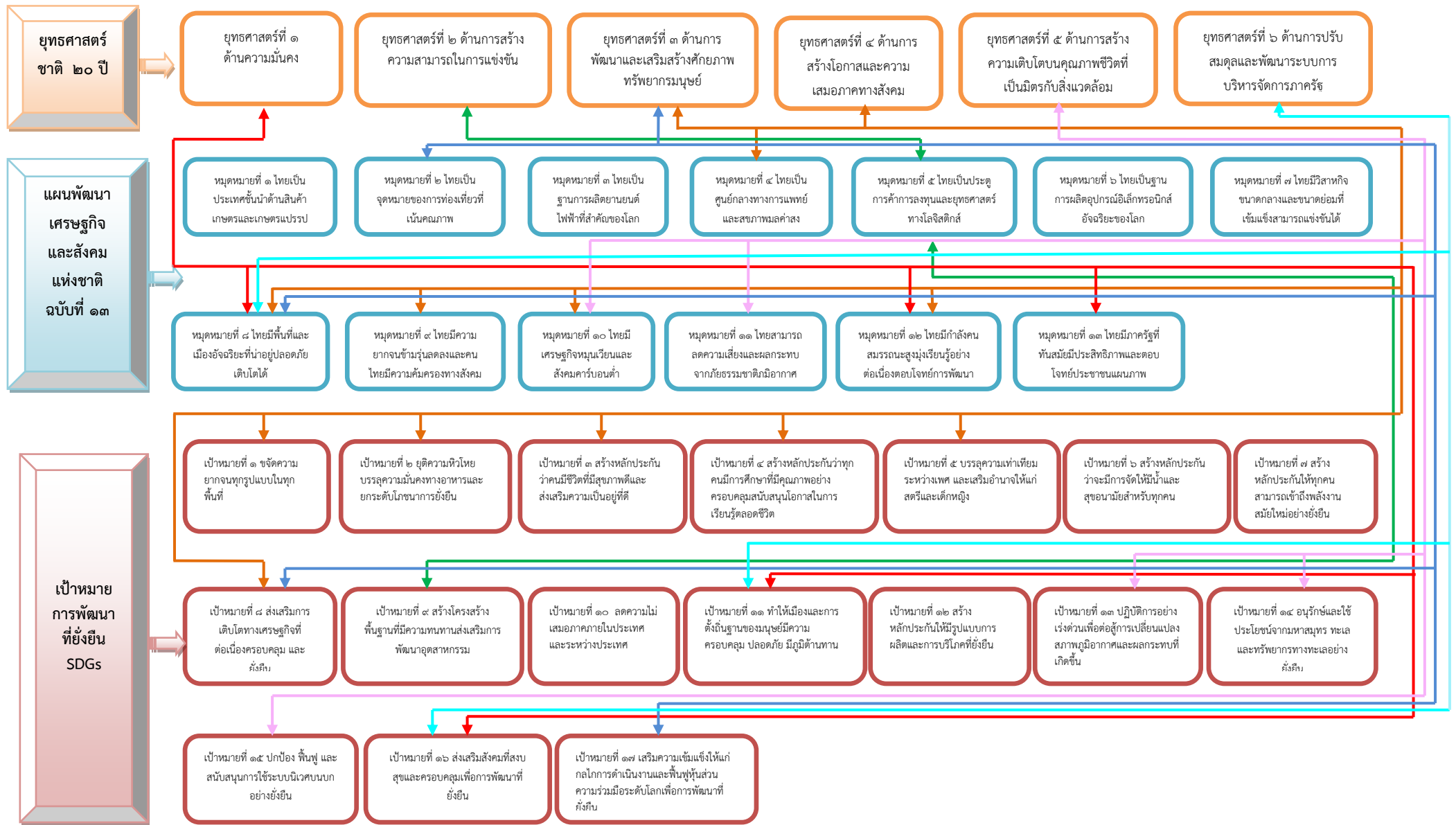

๘) ความเชื่อมโยงยุทธศาสตร์ในภาพรวมของเทศบาลตำบลท่าไม้ (ต่อ)

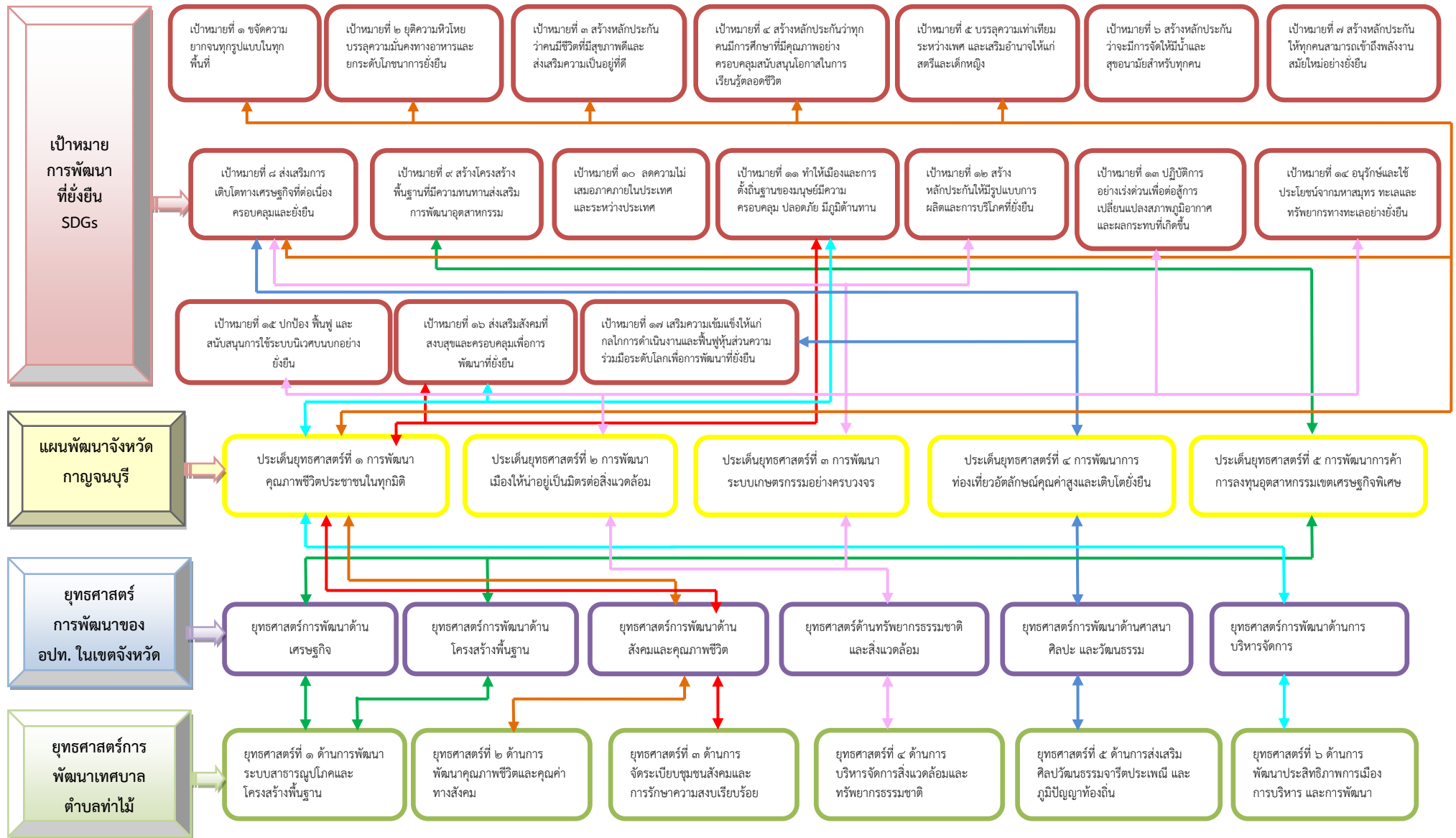

ยุทธศาสตร์การพัฒนาภาพรวมของเทศบาลตำบลท่าไม้ (Strategy Map)



๓. การวิเคราะห์เพื่อพัฒนาท้องถิ่น

๓.๑ การวิเคราะห์กรอบการจัดทำยุทธศาสตร์ขององค์กรปกครองส่วนท้องถิ่น

การจัดทำแผนพัฒนาท้องถิ่น(พ.ศ.๒๕๖๖-๒๕๗๐) ของเทศบาลตำบลท่าไม้ ได้มีการนำเอาหลักการคิดและวิเคราะห์ SWOT Analysis (Demand Analysis/Global Demand และ Trend) ปัจจัยและสถานการณ์การเปลี่ยนแปลงที่มีผลต่อการพัฒนาอย่างน้อยต้องประกอบด้วย การวิเคราะห์ศักยภาพด้านเศรษฐกิจ ด้านสังคม ด้านทรัพยากรธรรมชาติและสิ่งแวดล้อมซึ่งมีรายละเอียด ดังนี้

๓.๑.๑ จุดแข็ง (S : Strength)

- (๑) ประชาชน ผู้นำชุมชน มีความพร้อมที่จะให้ความร่วมมือกับทางราชการในการพัฒนาท้องถิ่นของตนเอง
- (๒) ชุมชนเข้มแข็งได้รับการบริการสาธารณะด้านโครงสร้างพื้นฐานครบถ้วน
- (๓) มีเส้นทางสัญจรเป็นไปด้วยความสะดวกมีถนนทางหลวงแผ่นดินหมายเลข ๓๒๓
- (๔) ประชาชนยังยึดมั่นในขนบธรรมเนียมประเพณีและวัฒนธรรมท้องถิ่น
- (๕) ประชากรส่วนใหญ่มีอาชีพเกษตรกรรม ผลผลิตทางการเกษตรที่สำคัญ ได้แก่ ข้าว เลี้ยงสัตว์ ฯลฯ
- (๖) มีโรงเรียนสังกัด สพฐ. ๒ โรงเรียน สอนตั้งแต่ระดับก่อนประถมศึกษาถึงระดับประถมศึกษา และโรงเรียนขยายโอกาส สอนตั้งแต่ระดับก่อนประถมศึกษาถึงระดับมัธยมศึกษาตอนต้น
- (๗) ศูนย์พัฒนาเด็กเล็ก ๒ แห่ง สังกัดเทศบาลตำบลท่าไม้
- (๘) มีการประสานความร่วมมือระหว่างเทศบาลกับส่วนราชการในพื้นที่ ผู้นำชุมชนให้ความร่วมมือในการพัฒนาท้องถิ่น
- (๙) เทศบาลมีศักยภาพเพียงพอที่รองรับการบริการสาธารณะและแก้ไขปัญหาความเดือดร้อนของประชาชน
- (๑๐) มีวัด ๒ แห่ง และโบสถ์คริสต์ ๑ แห่ง
- (๑๑) เทศบาลมีระบบเสียงตามสายประชาสัมพันธ์ให้ประชาชนได้รับทราบข้อมูลข่าวสารทางราชการ

๓.๑.๒ จุดอ่อน (W : Weakness)

- (๑) คนในวัยทำงานคนหนุ่มสาวไปหางานทำในเมือง
- (๒) ราษฎรยากจนส่วนใหญ่ประชาชนประกอบอาชีพทางการเกษตรเพียงอย่างเดียวทำให้ขาดรายได้
- (๓) ประชาชนไม่สามารถรวมกลุ่มกันเพื่อดำเนินการด้านเศรษฐกิจของชุมชนในรูปของกลุ่มอาชีพอย่างเข้มแข็ง

๓.๑.๓ โอกาส (O : Opportunity)

- (๑) การได้รับการสนับสนุนงบประมาณจากจังหวัดกาญจนบุรีที่มีแผนงาน/โครงการตามแนวทางยุทธศาสตร์การพัฒนาของจังหวัด
- (๒) มีเส้นทางการคมนาคมที่มีความสะดวกและสามารถรองรับการขยายตัวของการลงทุนทางเศรษฐกิจ
- (๓) ได้รับความร่วมมือสนับสนุนจากหน่วยงานของรัฐเป็นอย่างดี การปฏิรูประบบราชการทำให้พนักงานเกิดความกระตือรือร้นในการปฏิบัติงาน
- (๔) รัฐบาลมีนโยบายให้ประชาชนเข้ามามีส่วนร่วมในการพัฒนาท้องถิ่นของตนเอง
- (๕) ได้รับการสนับสนุนงบประมาณจากส่วนกลางเพิ่มขึ้นเพียงพอในการบริหารจัดการพัฒนาท้องถิ่นได้อย่างเป็นรูปธรรม

๓.๑.๔ ข้อจำกัด (T : Threat)

- (๑) ปัจจุบันเทศบาลตำบลท่าไม้ เป็นองค์กรปกครองส่วนท้องถิ่นขนาดกลางมีงบประมาณอยู่อย่างจำกัดในการพัฒนาท้องถิ่น เมื่อเปรียบเทียบกับภารกิจหน้าที่ต่างๆ ตามที่กฎหมายกำหนด หรือตามภารกิจถ่ายโอนโดยเป็นไปตามนโยบายการพัฒนาท้องถิ่น นโยบายของจังหวัดและนโยบายรัฐบาล
- (๒) งบประมาณที่ได้รับสนับสนุนจากส่วนกลาง มีไม่เพียงพอในการบริหารจัดการ
- (๓) กฎหมายและระเบียบต่างๆ ในการปฏิบัติงานทำให้ขาดความคล่องตัวในการบริหารงาน

๓.๒ การประเมินสถานการณ์สภาพแวดล้อมภายนอกที่เกี่ยวข้อง

๓.๒.๑ ด้านระบบสาธารณูปโภคและโครงสร้างพื้นฐาน สามารถจำแนกได้ดังนี้

(๑) มีเส้นทางคมนาคม ในพื้นที่เทศบาลตำบลท่าไม้ ที่เป็นถนนคอนกรีตเสริมเหล็กคิดเป็นร้อยละ ๗๐ โดยผู้บริหารมีนโยบายที่จะดำเนินการก่อสร้างถนนคอนกรีตเสริมเหล็กทุกสายปัญหาคือ เทศบาลตำบลท่าไม้ ไม่สามารถดำเนินการได้ทุกโครงการ เนื่องจากพื้นที่ดำเนินการไม่ได้เป็นพื้นที่สาธารณะประโยชน์จะดำเนินการได้ก็ต่อเมื่อต้องเป็นที่สาธารณะหรือได้รับความยินยอมจากเจ้าของพื้นที่ การอุทิศที่ดินเพื่อสาธารณะประโยชน์ในการแก้ปัญหา คือ ประสานขอความร่วมมือกันหลายๆ ฝ่ายจากทุกภาคส่วน เพื่อที่จะทำความเข้าใจกับประชาชนในพื้นที่และวิธีการที่จะดำเนินการแก้ไขปัญหายังไง ทั้งนี้ เทศบาลก็ได้ตั้งงบประมาณในส่วนนี้ไว้แล้วและได้แจ้งประชาสัมพันธ์ให้ประชาชนได้รับทราบถึงหลักการและเหตุผล เพื่อที่จะได้แก้ไขปัญหากับชุมชน

(๒) การขยายเขตไฟฟ้าในพื้นที่เทศบาลตำบลท่าไม้ มีไฟฟ้าเข้าถึงครอบคลุมในทุกหมู่บ้านสำหรับหน่วยงานรับผิดชอบ คือ การไฟฟ้าส่วนภูมิภาคอำเภอท่ามะกา ปัจจุบันมีไฟฟ้าใช้ทุกครัวเรือน แต่ปัญหา คือ ไฟฟ้าส่องสว่างตามไหล่ทางหรือที่สาธารณะยังไม่สามารถดำเนินการครอบคลุมในพื้นที่ได้ทั้งหมด เนื่องจากพื้นที่ที่มีความต้องการให้ติดตั้งไฟฟ้าส่องสว่างนั้นยังไม่เป็นที่สาธารณะต้องประสานขอความร่วมมือกับหน่วยงานที่เกี่ยวข้องก่อนดำเนินการในการแก้ปัญหา คือ ประสานความร่วมมือกันหลายๆ ฝ่าย เพื่อที่จะทำความเข้าใจกับประชาชนในพื้นที่และมีวิธีการที่จะดำเนินการแก้ไขปัญหายังไง ทั้งนี้ เทศบาลได้จัดตั้งงบประมาณในส่วนนี้ไว้แล้วและได้แจ้งประชาสัมพันธ์ให้ประชาชนได้รับทราบถึงเหตุผลเพื่อที่จะได้ช่วยกันแก้ไขปัญหากับชุมชน

(๓) การประปาการประปาสามารถให้บริการได้ครอบคลุมทุกหลังคาเรือน และมีน้ำใช้ตลอดทั้งปีอย่างเพียงพอและทั่วถึง ปัจจุบันเทศบาลตำบลท่าไม้ไม่มีปัญหาร้องเรียนเรื่องของระบบน้ำประปาของเทศบาลมากนัก

(๔) ด้านที่อยู่อาศัยและการอุปโภคและบริโภคจากการสำรวจข้อมูลพื้นฐานพบว่า ประชาชนที่อยู่อาศัยทุกครัวเรือนภายในเขตเทศบาลมีน้ำประปาเพียงพอสำหรับการอุปโภคและบริโภคแต่โดยส่วนใหญ่แล้วประชาชนโดยมากซื้อน้ำที่บรรจุถังหรือขวดบริโภค

๓.๒.๒ การวิเคราะห์ข้อมูลด้านเศรษฐกิจ

จากการสำรวจข้อมูลพื้นฐานพบว่าประชาชนที่ประกอบอาชีพเกษตรกรรม เช่น การปลูกข้าว ปลูกข้าวโพด ทำไร่ไถ่ตามลำดับและมีรายได้จากการปลูสดัว อาชีพเช่น การเลี้ยงโค การเลี้ยงสุกร การเลี้ยงเป็ด และการเลี้ยงไก่ เป็นต้น พบว่าประชากรในช่วงอายุระหว่าง ๔๐-๖๐ ปี มีอาชีพและรายได้ และบางส่วนมีรายได้จากการรับจ้างทั่วไปทั้งในพื้นที่และนอกพื้นที่บางชุมชนประกอบอาชีพค้าขาย มีร้านค้าปลีกย่อยจากภาวะทางเศรษฐกิจที่ไม่เท่ากันจากหลากหลายอาชีพ เทศบาลตำบลท่าไม้ จึงได้เสนอแนวทางการแก้ไขปัญหาเกิดขึ้นโดยจัดทำโครงการส่งเสริมอาชีพเพื่อให้ชุมชนได้มีรายได้เสริมจากอาชีพหลัก

๓.๒.๓ การวิเคราะห์ข้อมูลสังคม สามารถจำแนกได้ดังนี้

(๑) ด้านแรงงานจากการสำรวจข้อมูลพื้นฐานพบว่า ประชากรที่มีอายุ ๑๕-๖๐ ปี อยู่ในกำลังแรงงาน โดยเฉพาะแรงงานด้านการเกษตร แต่ก็พบว่าประชากรอายุระหว่าง ๒๕- ๕๐ปี บางส่วนออกไปรับจ้างทำงานนอกพื้นที่ ปัญหาที่พบคือ ประชากรต้องเดินทางไปทำงานนอกพื้นที่ในเมืองที่มีโรงงานอุตสาหกรรม หรือบริษัทห้างร้านใหญ่ๆ เพราะพื้นที่ส่วนมากเป็นที่เกษตรกรรม

(๒) ด้านสุขภาพและสาธารณสุข จากการสำรวจข้อมูลพื้นฐานพบว่า ประชาชนกรส่วนมากมีสุขภาพที่ดีมีการคัดกรองสุขภาพให้กับประชาชนกลุ่มเสี่ยงโรคที่มักเกิดแก่ประชาชนในชุมชน เช่นกัน ได้แก่ โรคความดัน โรคเบาหวาน โรคเอดส์ โรคไข้เลือดออก โรคมือ-ปาก-เท้าในเด็ก และโรคอื่นๆ อีกมาก มีสถิติเข้ารับการรักษาพยาบาล และปัญหาที่พบมากคือ ประชาชนบางรายไม่ยินยอมไปตรวจคัดกรองโรคหรือตรวจสุขภาพประจำปี การแก้ไขปัญหา เทศบาลตำบลท่าไม้ได้ร่วมกับหน่วยงานสาธารณสุขในพื้นที่ โรงพยาบาลส่งเสริมสุขภาพตำบลได้ดำเนินจัดกิจกรรมร่วมมือกันณรงค์ให้ชุมชนได้

ตระหนักถึงความสำคัญในเรื่องนี้ซึ่งก็ได้ผลในระดับหนึ่งประชาชนให้ความร่วมมือเป็นอย่างดีแต่ต้องเป็นการดำเนินการอย่างต่อเนื่องเป็นประจำทุกปี สำหรับเด็กแรกเกิดจนถึง อายุ ๖ ปี ผู้ปกครองสามารถเลี้ยงดูบุตรตรงตามเกณฑ์ที่มาตรฐานกำหนด การใช้ยาเพื่อบำบัดอาการเจ็บป่วยที่ไม่เหมาะสม การออกกำลังกายยังไม่สม่ำเสมอ ส่วนประชาชนที่ไม่ได้รับการตรวจสุขภาพประจำปี ซึ่งปัญหาเหล่านี้ทางเทศบาลพยายามอย่างยิ่งที่จะแก้ไขปัญหาโดยร่วมมือกับโรงพยาบาลส่งเสริมสุขภาพประจำตำบลและหน่วยงานสาธารณสุขจัดกิจกรรมส่งเสริมและดูแลสุขภาพชีวิตของประชาชน

๓.๒.๔ ด้านการศึกษา

จากการสำรวจข้อมูลพื้นฐานพบว่า เทศบาลมีศูนย์พัฒนาเด็กเล็ก จำนวน ๒ แห่ง และโรงเรียนในสังกัด สพฐ. ในพื้นที่เขตเทศบาล จำนวน ๒ แห่ง และศูนย์ กศน. จำนวน ๑ แห่ง พบว่า ประชากรอายุ ๑๕-๖๐ ปี อ่าน เขียนภาษาไทยและคิดเลขคณิตศาสตร์พื้นฐานได้ เด็กอายุประมาณ ๖-๑๔ ปี ได้รับการศึกษาภาคบังคับ ๙ ปี และส่วนใหญ่ได้ศึกษาต่อระดับชั้นมัธยมศึกษาตอนปลาย หรือเทียบเท่า และที่ไม่ได้เรียนต่อมีงานทำคิดเป็นร้อยละ ๗๐ ด้านการศึกษาอยู่ในเกณฑ์ที่ดีได้จัดกิจกรรมต่างๆ ในหลากหลายรูปแบบให้กับเด็กของศูนย์พัฒนาเด็กเล็ก เช่น การสนับสนุนอาหารเสริมนม อาหารกลางวัน ให้กับโรงเรียนในเขตพื้นที่และร่วมกันจัดกิจกรรมต่างๆ กับทางโรงเรียน

๓.๒.๕ การวิเคราะห์ข้อมูลด้านทรัพยากรธรรมชาติและสิ่งแวดล้อม สามารถจำแนกได้ดังนี้

- (๑) แหล่งน้ำที่ใช้ในการอุปโภค-บริโภค เป็นน้ำที่ได้จากน้ำฝน และแหล่งน้ำดิบจากธรรมชาติและน้ำบาดาลซึ่งจะต้องนำมาผ่านกระบวนการการผลิตของระบบประปาเพื่อให้ประชาชนสามารถใช้ในการอุปโภคและบริโภค
- (๒) พื้นที่ป่าไม้ ในเขตเทศบาลไม่มีป่าไม้โดยมีเพียงพื้นที่เหมาะกับการทำเกษตรการเพาะปลูก
- (๓) ภูเขาในเขตเทศบาลตำบลท่าไม้ไม่มีภูเขาพื้นที่ส่วนใหญ่เป็นพื้นที่ราบลุ่มมีแม่น้ำไหลผ่านตอนกลางของพื้นที่

ส่วนที่ ๓

การนำแผนพัฒนาท้องถิ่นไปสู่การปฏิบัติ

๑. ยุทธศาสตร์การพัฒนาและแผนงานของเทศบาลตำบลท่าไม้

ที่	ยุทธศาสตร์ชาติ ๒๐ ปี	แผนพัฒนาเศรษฐกิจและสังคมแห่งชาติ ฉบับที่ ๑๓	SDGs	ยุทธศาสตร์จังหวัด กาญจนบุรี	ยุทธศาสตร์ การพัฒนาของ องค์กรปกครอง ส่วนท้องถิ่นใน เขตจังหวัด	ยุทธศาสตร์ การพัฒนาของ เทศบาลตำบลท่าไม้	กลยุทธ์	แผนงาน	หน่วยงานที่ รับผิดชอบหลัก
๑.	ยุทธศาสตร์ที่ ๒ ด้านการสร้าง ความสามารถในการแข่งขัน	หมวดหมู่ที่ ๕	เป้าหมายที่ ๙	ประเด็นการพัฒนาที่ ๕ การพัฒนาการค้า การลงทุน อุตสาหกรรมและ เขตเศรษฐกิจพิเศษ	ยุทธศาสตร์ที่ ๒ การพัฒนา ด้าน โครงสร้างพื้นฐาน	ยุทธศาสตร์ที่ ๑ ด้านการพัฒนา ระบบสาธารณสุข ปลอดภัย และโครงสร้าง พื้นฐาน	-ส่งเสริมและสนับสนุน การใช้และบำรุงรักษา ถนน สะพาน ไฟฟ้าประปา และแหล่งน้ำการพัฒนา ปรับปรุงขยายเขตระบบ สาธารณูปโภค	-แผนงานอุตสาหกรรมและ การโยธา -แผนงานเคหะและชุมชน -แผนงานการพาณิชย์	กองช่าง กองช่าง กองประปา ฯลฯ
๒.	ยุทธศาสตร์ที่ ๓ ด้านการพัฒนา และเสริมสร้าง ศักยภาพ ทรัพยากรมนุษย์	หมวดหมู่ที่ ๔ หมวดหมู่ที่ ๘ หมวดหมู่ที่ ๙ หมวดหมู่ที่ ๑๐ หมวดหมู่ที่ ๑๒	เป้าหมายที่ ๑ เป้าหมายที่ ๒ เป้าหมายที่ ๓ เป้าหมายที่ ๔ เป้าหมายที่ ๕ เป้าหมายที่ ๘	ประเด็นการพัฒนาที่ ๑ การพัฒนาคุณภาพชีวิต ประชาชนในทุกมิติ	ยุทธศาสตร์ที่ ๓ การพัฒนา ด้าน สังคมและคุณภาพ ชีวิต	ยุทธศาสตร์ที่ ๒ ด้านการพัฒนา คุณภาพชีวิตและ คุณค่าทางสังคม	-ส่งเสริมและสนับสนุนเด็ก และเยาวชนในวัยเรียน ได้รับการศึกษา -ส่งเสริมและสนับสนุน กิจกรรมสร้างสุขภาพที่ดี -ส่งเสริมและสนับสนุน การดูแลผู้ด้อยโอกาส	-แผนงานการศึกษา -แผนงานสาธารณสุข -แผนงานสร้างความเข้มแข็ง ของชุมชน -แผนงานสังคมสงเคราะห์	กองการศึกษา กองสาธารณสุข งานสวัสดิการ และสังคม งานสวัสดิการ และสังคม ฯลฯ
๓.	ยุทธศาสตร์ที่ ๑ ด้านความมั่นคง	หมวดหมู่ที่ ๘ หมวดหมู่ที่ ๑๒ หมวดหมู่ที่ ๑๓	เป้าหมายที่ ๑๑ เป้าหมายที่ ๑๖	ประเด็นการพัฒนาที่ ๑ การพัฒนาคุณภาพชีวิต ประชาชนในทุกมิติ	ยุทธศาสตร์ที่ ๓ การพัฒนา ด้าน สังคมและคุณภาพ ชีวิต	ยุทธศาสตร์ที่ ๓ ด้านการจัดระเบียบ ชุมชน สังคมและ การรักษาความสงบ เรียบร้อย	-ส่งเสริมและสนับสนุน ให้ประชาชนได้ร่วม กิจกรรมของท้องถิ่นใน ด้านการป้องกัน	-แผนงานการรักษาความ สงบภายใน	งานป้องกัน และบรรเทา สาธารณภัย ฯลฯ

๑. ยุทธศาสตร์การพัฒนาและแผนงาน (ต่อ)

ที่	ยุทธศาสตร์ชาติ ๒๐ ปี	แผนพัฒนาเศรษฐกิจและสังคมแห่งชาติ ฉบับที่ ๑๓	SDGs	ยุทธศาสตร์จังหวัด กาญจนบุรี	ยุทธศาสตร์ การพัฒนาของ องค์กรปกครอง ส่วนท้องถิ่นใน เขตจังหวัด	ยุทธศาสตร์ การพัฒนาของ เทศบาลตำบลท่าไม้	กลยุทธ์	แผนงาน	หน่วยงานที่ รับผิดชอบ หลัก
๔.	ยุทธศาสตร์ที่ ๕ ด้านการสร้าง การเติบโตบน คุณภาพชีวิตที่ เป็นมิตรต่อ สิ่งแวดล้อม	หมวดหมู่ที่ ๑๐ หมวดหมู่ที่ ๑๑	เป้าหมายที่ ๑๑ เป้าหมายที่ ๑๓ เป้าหมายที่ ๑๔ เป้าหมายที่ ๑๕	ประเด็นการพัฒนาที่ ๒ การพัฒนาเมืองให้น่าอยู่ เป็นมิตรต่อสิ่งแวดล้อม	ยุทธศาสตร์ที่ ๔ การพัฒนาด้าน ทรัพยากรธรรมชาติ และสิ่งแวดล้อม	ยุทธศาสตร์ที่ ๔ ด้านการบริหารจัด การสิ่งแวดล้อมและ ทรัพยากร ธรรมชาติ	-ส่งเสริมและปรับปรุง ประสิทธิภาพในการ จัดการขยะชุมชน -ส่งเสริมและสนับสนุน การบริหารการจัดการ สิ่งแวดล้อมชุมชนอย่างมี ส่วนร่วม	-แผนงานเคหะและชุมชน -แผนงานการเกษตร	กองสาธารณสุข งานสวัสดิการ และสังคม ฯลฯ
๕.	ยุทธศาสตร์ที่ ๓ ด้านการพัฒนา และเสริมสร้าง ศักยภาพ ทรัพยากรมนุษย์	หมวดหมู่ที่ ๒ หมวดหมู่ที่ ๘	เป้าหมายที่ ๘ เป้าหมายที่ ๑๓	ประเด็นการพัฒนาที่ ๔ การพัฒนาการท่องเที่ยวอัตลักษณ์คุณค่า สูงและเติบโตอย่างยั่งยืน	ยุทธศาสตร์ที่ ๕ การพัฒนาด้าน ศาสนา ศิลปะและ วัฒนธรรม	ยุทธศาสตร์ที่ ๕ ด้านการส่งเสริม ศิลปวัฒนธรรมจารีต ประเพณีและภูมิ ปัญญาท้องถิ่น	-ส่งเสริมและสนับสนุน ให้ประชาชนเข้าร่วม กิจกรรมทางศาสนา -ส่งเสริมและสนับสนุน กิจกรรมสร้างสุขภาพที่ดี แก่ประชาชน	-แผนงานบริหารงานทั่วไป -แผนงานการศึกษา วัฒนธรรมและนันทนาการ	สำนักปลัด กองการศึกษา ฯลฯ
๖.	ยุทธศาสตร์ที่ ๖ ด้านการปรับ สมดุลและ พัฒนาระบบ การบริหารการ จัดการภาครัฐ	หมวดหมู่ที่ ๘ หมวดหมู่ที่ ๑๒ หมวดหมู่ที่ ๑๓	เป้าหมายที่ ๑๑ เป้าหมายที่ ๑๖	ประเด็นการพัฒนาที่ ๑ การพัฒนาคุณภาพชีวิต ประชาชนในทุกมิติ	ยุทธศาสตร์ที่ ๖ การพัฒนาด้านการ บริหารจัดการ	ยุทธศาสตร์ที่ ๖ ด้านการพัฒนา ประสิทธิภาพการ เมือง การบริหารและการ พัฒนาบุคลากร	-ส่งเสริมและเสริม สร้างประสิทธิภาพการ ปฏิบัติงานและการ บริการประชาชนโดย ยึดหลักธรรมาภิบาล -ส่งเสริมและสนับสนุน การสร้างความเข้มแข็ง ของชุมชน	-แผนงานบริหารงานทั่วไป -แผนงานสร้างความเข้มแข็ง ของชุมชน	สำนักปลัด งานบริหาร งานคลัง งานสวัสดิการ และสังคม ฯลฯ

๒. บัญชีโครงการพัฒนาท้องถิ่น

บัญชีสรุปโครงการพัฒนา
แผนพัฒนาท้องถิ่น (พ.ศ. ๒๕๖๖ - ๒๕๗๐) แก้ไข ครั้งที่ ๑/๒๕๖๖
เทศบาลตำบลท่าไม้ อำเภอลำทะเมนชัย จังหวัดกาฬสินธุ์

ยุทธศาสตร์ กลยุทธ์/ แผนงาน	ปี ๒๕๖๖		ปี ๒๕๖๗		ปี ๒๕๖๘		ปี ๒๕๖๙		ปี ๒๕๗๐		รวม ๕ ปี	
	จำนวน โครงการ	งบประมาณ (บาท)	จำนวน โครงการ	งบประมาณ (บาท)	จำนวน โครงการ	งบประมาณ (บาท)	จำนวน โครงการ	งบประมาณ (บาท)	จำนวน โครงการ	งบประมาณ (บาท)	จำนวน โครงการ	งบประมาณ (บาท)
๑. ยุทธศาสตร์ด้านการพัฒนาระบบสาธารณสุขและโครงสร้างพื้นฐาน												
กลยุทธ์ : ๑) ส่งเสริมและสนับสนุนการใช้และบำรุงรักษาถนนสะพาน ไฟฟ้าประปา และแหล่งน้ำการพัฒนาปรับปรุง ขยายเขตระบบสาธารณสุข												
๑.๑ แผนงาน อุตสาหกรรม และการโยธา	๒๒	๕๙,๘๙๕,๐๐๐	๑๖	๗๓,๗๖๒,๐๐๐	๗	๔๙,๘๐๔,๐๐๐	๑๐	๗๑,๕๘๑,๐๐๐	๑๐	๕๒,๙๖๖,๐๐๐	๖๘	๓๐๘,๐๐๘,๐๐๐
๑.๒ แผนงาน เคหะและชุมชน	๒	๗,๒๓๗,๐๐๐	๑	๔,๓๐๓,๐๐๐	๑	๔,๓๐๓,๐๐๐	๑	๔,๓๐๓,๐๐๐	๑	๔,๓๐๓,๐๐๐	๗	๒๔,๔๔๙,๐๐๐
๑.๓ แผนงาน การพาณิชย์	๒	๙๗๐,๐๐๐	๒	๘๙๒,๕๐๐	๒	๘๓๐,๐๐๐	-	-	-	-	๖	๒,๖๙๒,๕๐๐
รวม	๒๖	๖๘,๑๐๒,๐๐๐	๑๙	๗๘,๙๕๗,๕๐๐	๑๐	๕๘,๙๓๗,๐๐๐	๑๑	๗๕,๘๘๔,๐๐๐	๑๑	๕๗,๒๖๙,๐๐๐	๘๑	๓๓๕,๑๔๙,๕๐๐
๒. ยุทธศาสตร์ด้านการจัดระเบียบชุมชน สังคมและการรักษาความสงบเรียบร้อย												
กลยุทธ์ : ๑) ส่งเสริมและสนับสนุนเด็กและเยาวชนในวัยเรียนได้รับการศึกษา ๒) ส่งเสริมและสนับสนุนกิจกรรมสร้างสุขภาพที่ดี ๓) ส่งเสริมและสนับสนุนการดูแลผู้ด้อยโอกาส												
๒.๑ แผนงาน การศึกษา	๙	๓,๕๕๐,๐๐๐	๙	๓,๕๕๐,๐๐๐	๙	๓,๕๕๐,๐๐๐	๙	๓,๕๕๐,๐๐๐	๙	๓,๕๕๐,๐๐๐	๔๕	๑๗,๗๕๐,๐๐๐
๒.๒ แผนงาน สาธารณสุข	๑๑	๑,๐๔๘,๐๐๐	๑๑	๑,๐๔๘,๐๐๐	๑๑	๑,๐๔๘,๐๐๐	๑๑	๑,๐๔๘,๐๐๐	๑๑	๑,๐๔๘,๐๐๐	๕๕	๕,๒๔๐,๐๐๐

ยุทธศาสตร์ กลยุทธ์/ แผนงาน	ปี ๒๕๖๖		ปี ๒๕๖๗		ปี ๒๕๖๘		ปี ๒๕๖๙		ปี ๒๕๗๐		รวม ๕ ปี	
	จำนวน โครงการ	งบประมาณ (บาท)	จำนวน โครงการ	งบประมาณ (บาท)	จำนวน โครงการ	งบประมาณ (บาท)	จำนวน โครงการ	งบประมาณ (บาท)	จำนวน โครงการ	งบประมาณ (บาท)	จำนวน โครงการ	งบประมาณ (บาท)
๒. ยุทธศาสตร์ด้านการพัฒนาคุณภาพชีวิตและคุณค่าทางสังคม												
กลยุทธ์ : ๑) ส่งเสริมและสนับสนุนเด็กและเยาวชนในวัยเรียนได้รับการศึกษา ๒) ส่งเสริมและสนับสนุนกิจกรรมสร้างสุขภาพที่ดี ๓) ส่งเสริมและสนับสนุนการดูแลผู้ด้อยโอกาสทางสังคม												
๒.๓ แผนงาน สร้างความ เข้มแข็งของ ชุมชน	๑๑	๒๘๐,๐๐๐	๑๓	๒๘๐,๐๐๐	๑๓	๒๘๐,๐๐๐	๑๓	๒๘๐,๐๐๐	๑๓	๒๘๐,๐๐๐	๖๓	๑,๔๐๐,๐๐๐
๒.๔ แผนงาน สังคมสงเคราะห์	๒	๕๐,๐๐๐	๒	๕๐,๐๐๐	๒	๕๐,๐๐๐	๒	๕๐,๐๐๐	๒	๕๐,๐๐๐	๑๐	๒๕๐,๐๐๐
รวม	๓๓	๔,๙๒๘,๐๐๐	๓๕	๔,๙๒๘,๐๐๐	๓๕	๔,๙๒๘,๐๐๐	๓๕	๔,๙๒๘,๐๐๐	๓๕	๔,๙๒๘,๐๐๐	๑๗๓	๒๔,๖๔๐,๐๐๐
๓. ยุทธศาสตร์ด้านการจัดระเบียบชุมชนสังคมและการรักษาความสงบเรียบร้อย												
กลยุทธ์ : ๑) ส่งเสริมและสนับสนุนให้ประชาชนได้ร่วมกิจกรรมของท้องถิ่นในด้านการป้องกัน												
๓.๑ แผนงาน การรักษาความ สงบภายใน	๙	๕๕๐,๐๐๐	๙	๕๕๐,๐๐๐	๙	๕๕๐,๐๐๐	๙	๕๕๐,๐๐๐	๙	๕๕๐,๐๐๐	๔๕	๒,๗๕๐,๐๐๐
รวม	๙	๕๕๐,๐๐๐	๙	๕๕๐,๐๐๐	๙	๕๕๐,๐๐๐	๙	๕๕๐,๐๐๐	๙	๕๕๐,๐๐๐	๔๕	๒,๗๕๐,๐๐๐
๔. ยุทธศาสตร์ด้านการบริหารจัดการสิ่งแวดล้อมและทรัพยากรธรรมชาติ												
กลยุทธ์ : ๑) ส่งเสริมและปรับปรุงประสิทธิภาพในการจัดการขยะชุมชน ๒) ส่งเสริมและสนับสนุนการบริหารจัดการสิ่งแวดล้อมชุมชนอย่างมีส่วนร่วม												
๔.๑ แผนงาน เคหะและชุมชน	๒	๕๐,๐๐๐	๒	๕๐,๐๐๐	๒	๕๐,๐๐๐	๒	๕๐,๐๐๐	๒	๕๐,๐๐๐	๑๐	๒๕๐,๐๐๐
๔.๒ แผนงาน การเกษตร	๑	๓๐,๐๐๐	๑	๓๐,๐๐๐	๑	๓๐,๐๐๐	๑	๓๐,๐๐๐	๑	๓๐,๐๐๐	๕	๑๕๐,๐๐๐
รวม	๓	๘๐,๐๐๐	๓	๘๐,๐๐๐	๓	๘๐,๐๐๐	๓	๘๐,๐๐๐	๓	๘๐,๐๐๐	๑๕	๔๐๐,๐๐๐

ยุทธศาสตร์ กลยุทธ์/ แผนงาน	ปี ๒๕๖๖		ปี ๒๕๖๗		ปี ๒๕๖๘		ปี ๒๕๖๙		ปี ๒๕๗๐		รวม ๕ ปี	
	จำนวน โครงการ	งบประมาณ (บาท)	จำนวน โครงการ	งบประมาณ (บาท)	จำนวน โครงการ	งบประมาณ (บาท)	จำนวน โครงการ	งบประมาณ (บาท)	จำนวน โครงการ	งบประมาณ (บาท)	จำนวน โครงการ	งบประมาณ (บาท)
๕. ยุทธศาสตร์ด้านการส่งเสริมศิลปวัฒนธรรมจารีตประเพณี และภูมิปัญญาท้องถิ่น												
กลยุทธ์ : ๑) ส่งเสริมและสนับสนุนให้ประชาชนเข้าร่วมกิจกรรมทางศาสนา ๒) ส่งเสริมและสนับสนุนกิจกรรมสร้างสุขภาพที่ดีแก่ประชาชน												
๕.๑ แผนงาน บริหารงานทั่วไป	๓	๙๐,๐๐๐	๓	๙๐,๐๐๐	๓	๙๐,๐๐๐	๓	๙๐,๐๐๐	๓	๙๐,๐๐๐	๑๕	๔๕๐,๐๐๐
๕.๒ แผนงาน การศาสนา วัฒนธรรมและ นันทนาการ	๕	๓๖๐,๐๐๐	๕	๓๖๐,๐๐๐	๕	๓๖๐,๐๐๐	๕	๓๖๐,๐๐๐	๕	๓๖๐,๐๐๐	๒๕	๑,๘๐๐,๐๐๐
รวม	๘	๔๕๐,๐๐๐	๘	๔๕๐,๐๐๐	๘	๔๕๐,๐๐๐	๘	๔๕๐,๐๐๐	๘	๔๕๐,๐๐๐	๔๐	๒,๒๕๐,๐๐๐
๖. ยุทธศาสตร์ด้านการพัฒนาประสิทธิภาพการเมือง การบริหาร และการพัฒนาบุคลากร												
กลยุทธ์ : ๑) ส่งเสริมและเสริมสร้างประสิทธิภาพการปฏิบัติงานและการบริการประชาชนโดยยึดหลักธรรมาภิบาล ๒) ส่งเสริมและสนับสนุนการสร้างความเข้มแข็งของชุมชน												
๖.๑ แผนงาน บริหารงานทั่วไป	๕	๓๔๕,๐๐๐	๕	๓๔๕,๐๐๐	๕	๓๔๕,๐๐๐	๕	๓๔๕,๐๐๐	๕	๓๔๕,๐๐๐	๒๕	๑,๗๒๕,๐๐๐
๖.๓ แผนงาน สร้างความ เข้มแข็งของ ชุมชน	๔	๖๕,๐๐๐	๔	๖๕,๐๐๐	๔	๖๕,๐๐๐	๔	๖๕,๐๐๐	๔	๖๕,๐๐๐	๒๐	๓๒๕,๐๐๐
รวม	๙	๔๑๐,๐๐๐	๙	๔๑๐,๐๐๐	๙	๔๑๐,๐๐๐	๙	๔๑๐,๐๐๐	๙	๔๑๐,๐๐๐	๔๕	๒,๐๕๐,๐๐๐
รวมทั้งสิ้น	๘๘	๗๔,๕๒๐,๐๐๐	๘๓	๘๕,๓๗๕,๕๐๐	๗๔	๖๑,๓๕๕,๐๐๐	๗๕	๘๒,๓๐๒,๐๐๐	๗๕	๖๓,๖๘๗,๐๐๐	๓๗๕	๓๖๗,๒๓๙,๕๐๐

๒. บัญชีโครงการพัฒนาท้องถิ่น

บัญชีสรุปโครงการพัฒนา
ที่นำมาจากแผนหมู่บ้านและแผนชุมชน (พ.ศ. ๒๕๖๖ - ๒๕๗๐) แก่ไข ครั้งที่ ๑/๒๕๖๖
เทศบาลตำบลท่าไม้ อำเภอท่ามะกา จังหวัดกาญจนบุรี

หมู่บ้าน/ชุมชน	ปี ๒๕๖๖		ปี ๒๕๖๗		ปี ๒๕๖๘		ปี ๒๕๖๙		ปี ๒๕๗๐		รวม ๕ ปี	
	จำนวนโครงการ	งบประมาณ (บาท)	จำนวนโครงการ	งบประมาณ (บาท)	จำนวนโครงการ	งบประมาณ (บาท)	จำนวนโครงการ	งบประมาณ (บาท)	จำนวนโครงการ	งบประมาณ (บาท)	จำนวนโครงการ	งบประมาณ (บาท)
หมู่ที่ ๑ ชุมชน หมู่ ๑ พัฒนา	๑	๔,๕๐๐๐	๑	๔,๕๐๐๐	๑	๔,๕๐๐๐	๑	๔,๕๐๐๐	๑	๔,๕๐๐๐	๕	๒๒๕,๐๐๐
รวม	๑	๔,๕๐๐๐	๑	๔,๕๐๐๐	๑	๔,๕๐๐๐	๑	๔,๕๐๐๐	๑	๔,๕๐๐๐	๕	๒๒๕,๐๐๐
หมู่ที่ ๒ ชุมชนบ้านกระต่ายเต็น	-	-	-	-	-	-	-	-	-	-	-	-
รวม	-	-	-	-	-	-	-	-	-	-	-	-
หมู่ที่ ๓ ชุมชนทุ่งพัฒนา	๒	๒๐,๐๐๐	๒	๒๐,๐๐๐	๒	๒๐,๐๐๐	๒	๒๐,๐๐๐	๒	๒๐,๐๐๐	๑๐	๑๐๐,๐๐๐
รวม	๒	๒๐,๐๐๐	๒	๒๐,๐๐๐	๒	๒๐,๐๐๐	๒	๒๐,๐๐๐	๒	๒๐,๐๐๐	๑๐	๑๐๐,๐๐๐
หมู่ที่ ๔ ชุมชนบ้านท่าหว้าพัฒนา	๑	๔๒๐,๐๐๐	๑	๔๒๐,๐๐๐	๑	๔๒๐,๐๐๐	๑	๔๒๐,๐๐๐	๑	๔๒๐,๐๐๐	๕	๒,๑๐๐,๐๐๐
รวม	๑	๔๒๐,๐๐๐	๑	๔๒๐,๐๐๐	๑	๔๒๐,๐๐๐	๑	๔๒๐,๐๐๐	๑	๔๒๐,๐๐๐	๕	๒,๑๐๐,๐๐๐
หมู่ที่ ๕ ชุมชนพัฒนาห้ารุ่งเรือง	๑	๖๐,๐๐๐	๑	๖๐,๐๐๐	๑	๖๐,๐๐๐	๑	๖๐,๐๐๐	๑	๖๐,๐๐๐	๕	๓๐๐,๐๐๐
รวม	๑	๖๐,๐๐๐	๑	๖๐,๐๐๐	๑	๖๐,๐๐๐	๑	๖๐,๐๐๐	๑	๖๐,๐๐๐	๕	๓๐๐,๐๐๐

หมู่บ้าน/ชุมชน	ปี ๒๕๖๖		ปี ๒๕๖๗		ปี ๒๕๖๘		ปี ๒๕๖๙		ปี ๒๕๗๐		รวม ๕ ปี	
	จำนวนโครงการ	งบประมาณ (บาท)	จำนวนโครงการ	งบประมาณ (บาท)	จำนวนโครงการ	งบประมาณ (บาท)	จำนวนโครงการ	งบประมาณ (บาท)	จำนวนโครงการ	งบประมาณ (บาท)	จำนวนโครงการ	งบประมาณ (บาท)
หมู่ที่ ๖ ชุมชนริมคลองร่วมใจพัฒนา	-	-	-	-	-	-	-	-	-	-	-	-
รวม	-	-	-	-	-	-	-	-	-	-	-	-
หมู่ที่ ๖ ชุมชนศาลาท่าไม้	-	-	-	-	-	-	-	-	-	-	-	-
รวม	-	-	-	-	-	-	-	-	-	-	-	-
หมู่ที่ ๗ ชุมชนศรีอพนันร่วมใจพัฒนา	๑	๒๖๓,๐๐๐	๑	๒๖๓,๐๐๐	๑	๒๖๓,๐๐๐	๑	๒๖๓,๐๐๐	๑	๒๖๓,๐๐๐	๕	๑,๓๑๕,๐๐๐
รวม	๑	๒๖๓,๐๐๐	๑	๒๖๓,๐๐๐	๑	๒๖๓,๐๐๐	๑	๒๖๓,๐๐๐	๑	๒๖๓,๐๐๐	๕	๑,๓๑๕,๐๐๐
หมู่ที่ ๘ ชุมชนรางโป่งหัวหินร่วมใจพัฒนา	๒	๒,๑๐๐,๐๐๐	๒	๒,๑๐๐,๐๐๐	๒	๒,๑๐๐,๐๐๐	๒	๒,๑๐๐,๐๐๐	๒	๒,๑๐๐,๐๐๐	๑๐	๑๐,๕๐๐,๐๐๐
รวม	๒	๒,๑๐๐,๐๐๐	๒	๒,๑๐๐,๐๐๐	๒	๒,๑๐๐,๐๐๐	๒	๒,๑๐๐,๐๐๐	๒	๒,๑๐๐,๐๐๐	๑๐	๑๐,๕๐๐,๐๐๐
หมู่ที่ ๙ ชุมชนร่วมมือพัฒนา	๑	๑๐,๐๐๐	๑	๑๐,๐๐๐	๑	๑๐,๐๐๐	๑	๑๐,๐๐๐	๑	๑๐,๐๐๐	๕	๕๐,๐๐๐
รวม	๑	๑๐,๐๐๐	๑	๑๐,๐๐๐	๑	๑๐,๐๐๐	๑	๑๐,๐๐๐	๑	๑๐,๐๐๐	๕	๕๐,๐๐๐
หมู่ที่ ๑๐ ชุมชนก้าวหน้าพัฒนา	-	-	-	-	-	-	-	-	-	-	-	-
รวม	-	-	-	-	-	-	-	-	-	-	-	-
รวมทั้งหมด	๙	๒,๙๑๘,๐๐๐	๙	๒,๙๑๘,๐๐๐	๙	๒,๙๑๘,๐๐๐	๙	๒,๙๑๘,๐๐๐	๙	๒,๙๑๘,๐๐๐	๔๕	๑๔,๕๙๐,๐๐๐

รายละเอียดโครงการพัฒนา
แผนพัฒนาท้องถิ่น (พ.ศ.๒๕๖๖ - ๒๕๗๐) แก้ไข ครั้งที่ ๑/๒๕๖๖
เทศบาลตำบลท่าไม้ อำเภอท่ามะกา จังหวัดกาญจนบุรี

- ก. ยุทธศาสตร์ชาติ ๒๐ ปี ยุทธศาสตร์ที่ ๒ ด้านการสร้างความสามารถในการแข่งขัน
- ข. แผนพัฒนาเศรษฐกิจและสังคมแห่งชาติ ฉบับที่ ๑๓ หมายความว่า ๕ ไทยเป็นประตูการค้าการลงทุนและยุทธศาสตร์ทางโลจิสติกส์ที่สำคัญของภูมิภาค
- ค. Sustainable Development Goals : SDGs เป้าหมายที่ ๙ สร้างโครงสร้างพื้นฐานที่มีความทนทาน ส่งเสริมการพัฒนาอุตสาหกรรมที่ครอบคลุมและยั่งยืนและส่งเสริมนวัตกรรม
- ง. ยุทธศาสตร์จังหวัด ประเด็นการพัฒนาที่ ๕ การพัฒนาการค้าการลงทุน อุตสาหกรรม และเขตเศรษฐกิจพิเศษ
- จ. ยุทธศาสตร์การพัฒนาขององค์กรปกครองส่วนท้องถิ่นในเขตจังหวัด ยุทธศาสตร์ที่ ๒ การพัฒนาด้านโครงสร้างพื้นฐาน
๑. ยุทธศาสตร์การพัฒนาของเทศบาลตำบลท่าไม้ ยุทธศาสตร์ที่ ๑ ด้านการพัฒนาระบบสาธารณูปโภคและโครงสร้างพื้นฐาน
- ๑.๑ กลยุทธ์ ๑) ส่งเสริมและสนับสนุนการใช้และบำรุงรักษาถนนสะพาน ไฟฟ้าประปา และแหล่งน้ำการพัฒนาปรับปรุง ขยายเขตระบบสาธารณูปโภค
- (๑) แผนงาน แผนงานอุตสาหกรรมและการโยธา

ที่	โครงการ	วัตถุประสงค์	เป้าหมาย (ผลผลิตของโครงการ)	งบประมาณ					ตัวชี้วัด (KPI)	ผลที่คาดว่าจะได้รับ	หน่วยงานที่รับผิดชอบหลัก
				ปี ๒๕๖๖ (บาท)	ปี ๒๕๖๗ (บาท)	ปี ๒๕๖๘ (บาท)	ปี ๒๕๖๙ (บาท)	ปี ๒๕๗๐ (บาท)			
๑.	โครงการปรับปรุงถนนแอสฟัลท์ติกคอนกรีตสายเลียบลำห้วยปลาย่าง หมู่ที่ ๑ เริ่มจากบริเวณบ้านนาย สุชาติ ปานกลับ	เพื่อให้ประชาชนได้รับความสะดวกในการสัญจรไปมา	ปรับปรุงถนนแอสฟัลท์ติกคอนกรีตกว้าง ๕ เมตร ยาว ๔๒ เมตร	๑๒๐,๐๐๐	-	-	-	-	๑ เส้น	ประชาชนได้รับความสะดวกในการสัญจรไปมา	กองช่าง
๒.	โครงการก่อสร้างถนนคสล.สายข้างบ้านนาย ภิญญ วงศ์สนิทหมู่ที่ ๖	เพื่อให้ประชาชนได้รับความสะดวกในการสัญจรไปมา	ก่อสร้างถนน คสล. กว้าง ๓ เมตร ยาว ๔๒ เมตร พร้อมไหล่ทางลงหินคลุกเฉลี่ยข้างละ ๐.๑๐-๐.๕๐ เมตร	๗๐,๐๐๐	-	-	-	-	๑ เส้น	ประชาชนได้รับความสะดวกในการสัญจรไปมา	กองช่าง
๓.	โครงการก่อสร้างถนนคสล.สายข้างบ้านนายเฉลียว คำเล็ก หมู่ที่ ๑๐	เพื่อให้ประชาชนได้รับความสะดวกในการสัญจรไปมา	ก่อสร้างถนน คสล.กว้าง ๓ เมตร ยาว ๗๗ เมตร พร้อมรางระบายน้ำ คสล. กว้าง ๐.๕๐ เมตร(ข้างเดียว)	๒๖๕,๐๐๐	-	-	-	-	๑ เส้น	ประชาชนได้รับความสะดวกในการสัญจรไปมา	กองช่าง

ที่	โครงการ	วัตถุประสงค์	เป้าหมาย (ผลผลิตของโครงการ)	งบประมาณ					ตัวชี้วัด (KPI)	ผลที่คาดว่าจะได้รับ	หน่วยงานที่รับผิดชอบหลัก
				ปี ๒๕๖๖ (บาท)	ปี ๒๕๖๗ (บาท)	ปี ๒๕๖๘ (บาท)	ปี ๒๕๖๙ (บาท)	ปี ๒๕๗๐ (บาท)			
๔.	โครงการปรับปรุงถนนแบบ OVERLAY สายเลียบบลำห้วยปลาย่าง หมู่ที่ ๓ เริ่มจากบริเวณบ้านนายรุ่งน้ำใจสุข	เพื่อให้ประชาชนได้รับความสะดวกในการสัญจรไปมา	ปรับปรุงถนนแบบ OVERLAY ขนาดกว้าง ๖ เมตร ยาว ๑๘๔ เมตร	๔๔๑,๐๐๐	-	-	-	-	๑ เส้น	ประชาชนได้รับความสะดวกในการสัญจรไปมา	กองช่าง
๕.	โครงการปรับปรุงถนนลาดยางแอสฟัลต์ติกคอนกรีตสายเลียบบลำห้วยคร้อพนั้น หมู่ที่ ๗	เพื่อให้ประชาชนได้รับความสะดวกในการสัญจรไปมา	ปรับปรุงถนนลาดยางแอสฟัลต์ติกคอนกรีต กว้าง ๔ เมตร ยาว ๓๔๔ เมตร	๖๖๐,๐๐๐	-	-	-	-	๑ เส้น	ประชาชนได้รับความสะดวกในการสัญจรไปมา	กองช่าง
๖.	โครงการก่อสร้างกำแพงกันดิน คสล. สายเลียบบลำห้วยคร้อพนั้นบริเวณบ้านนางแดงเล็ก วงศ์ยะลา หมู่ที่ ๗	เพื่อป้องกันไม่ให้เกิดการชำรุดเสียหายและเกิดการทรุดตัว	ก่อสร้างกำแพงกันดิน คสล. รวมความยาว ๓๗๕ เมตร	๒,๖๒๕,๐๐๐	-	-	-	-	๑ แห่ง	ช่วยการป้องกันไม่ให้เกิดการชำรุดเสียหายและเกิดการทรุดตัว	กองช่าง

ที่	โครงการ	วัตถุประสงค์	เป้าหมาย (ผลผลิตของโครงการ)	งบประมาณ					ตัวชี้วัด (KPI)	ผลที่คาดว่าจะได้รับ	หน่วยงานที่รับผิดชอบหลัก
				ปี ๒๕๖๖ (บาท)	ปี ๒๕๖๗ (บาท)	ปี ๒๕๖๘ (บาท)	ปี ๒๕๖๙ (บาท)	ปี ๒๕๗๐ (บาท)			
๗.	โครงการก่อสร้างกำแพงกันดิน คสล. หมู่ที่ ๘ สายเลียบลำห้วยหลังโรงแรมบีบีเฮาส์บริเวณบ้านนายทองแดง แยมงาน	เพื่อป้องกันไม่ให้เกิดการชำรุดเสียหายและเกิดการทรุดตัว	ก่อสร้างกำแพงกันดิน คสล. รวมความยาว ๒๑ เมตร	๑๔๗,๐๐๐	-	-	-	-	๑ แห่ง	ช่วยการป้องกันไม่ให้ถนนชำรุดเสียหายและเกิดการทรุดตัว	กองช่าง
๘.	โครงการก่อสร้างโรงจอดรถภายในสำนักงานเทศบาลตำบลท่าไม้	เพื่อให้มีสถานที่สำหรับจอดรถให้กับผู้ที่มาติดต่อราชการ	ก่อสร้างโรงจอดรถชนิดโครงสร้างเหล็กชั้นเดียว กว้าง ๕ เมตร ยาว ๓๐ เมตร จำนวน ๑ หลัง	๔๘๔,๐๐๐	-	-	-	-	๑ หลัง	มีสถานที่สำหรับใช้จอดรถให้แก่ประชาชนผู้ที่มาติดต่อราชการ	กองช่าง
๙.	โครงการปรับปรุงศูนย์พัฒนาเด็กเล็ก (หลังใหม่) หมู่ที่ ๙	เพื่อเกิดความเป็นระเบียบเรียบร้อย สะดวกปลอดภัย ตรงตามมาตรฐานของศูนย์พัฒนาเด็กเล็ก	ต่อเติมหลังคาคลุมด้านข้างอาคาร ทั้ง ๒ ด้าน จัดทำอ่างล้างหน้าสำหรับเด็ก และจัดทำที่ปัสสาวะสำหรับเด็กและกันห้องแบบผนังอลูมิเนียม(รายละเอียดตามแบบแปลนของเทศบาลฯ)	๔๕๐,๐๐๐	-	-	-	-	๑ แห่ง	ศูนย์พัฒนาเด็กเล็กมีความเป็นระเบียบเรียบร้อยและปลอดภัยตรงตามมาตรฐาน	กองการศึกษา

ที่	โครงการ	วัตถุประสงค์	เป้าหมาย (ผลผลิตของโครงการ)	งบประมาณ					ตัวชี้วัด (KPI)	ผลที่คาดว่าจะได้รับ	หน่วยงานที่รับผิดชอบหลัก
				ปี ๒๕๖๖ (บาท)	ปี ๒๕๖๗ (บาท)	ปี ๒๕๖๘ (บาท)	ปี ๒๕๖๙ (บาท)	ปี ๒๕๗๐ (บาท)			
๑๐.	โครงการก่อสร้างลานคอนกรีตสำหรับทำกิจกรรมหน้าเสาธง ศูนย์พัฒนาเด็กเล็ก (หลังใหม่) หมู่ที่ ๙	เพื่อให้เด็กเล็กมีสถานที่สำหรับทำกิจกรรมยามเช้า ศูนย์พัฒนาเด็กเล็กมีความสะอาดสวยงามและปลอดภัย	ก่อสร้างลานคอนกรีต กว้าง ๒๐ เมตร ยาว ๒๘ เมตร (รายละเอียดตามแบบแปลนของเทศบาลฯ)	๓๕๐,๐๐๐	-	-	-	-	๑ แห่ง	ศูนย์พัฒนาเด็กเล็กมีสถานที่ทำกิจกรรมยามเช้า ศูนย์พัฒนาเด็กเล็กมีความสะอาดสวยงามและปลอดภัย	กองการศึกษา
๑๑.	โครงการก่อสร้างรั้วรอบอาคารศูนย์พัฒนาเด็กเล็ก (หลังใหม่) หมู่ที่ ๙	เพื่อเกิดความเป็นระเบียบเรียบร้อย สะดวกปลอดภัย ตรงตามมาตรฐานของศูนย์พัฒนาเด็กเล็ก	ก่อสร้างรั้วรอบอาคาร ศูนย์พัฒนาเด็กเล็ก รวมความยาวไม่น้อยกว่า ๘๘ เมตร (รายละเอียดตามแบบแปลนของเทศบาลฯ)	๔๘๔,๐๐๐	-	-	-	-	๑ แห่ง	ศูนย์พัฒนาเด็กเล็กมีความเป็นระเบียบเรียบร้อยและปลอดภัยตรงตามมาตรฐาน	กองการศึกษา
๑๒.	โครงการก่อสร้างตาข่ายกันสนามพร้อมติดตั้งไฟฟ้าส่องสว่าง บริเวณสนามฟุตบอลเทศบาลตำบลท่าไม้ หมู่ที่ ๙	เพื่อให้เกิดความปลอดภัย และให้ประชาชนที่ใช้สนามมีไฟฟ้าส่องสว่างสำหรับการเล่นกีฬาและออกกำลังกาย	ก่อสร้างตาข่ายกันสนามกว้าง ๒๔ เมตร ยาว ๔๔ เมตร พร้อมติดตั้งไฟฟ้าส่องสว่าง (รายละเอียดตามแบบแปลนของเทศบาลฯ)	๖๕๐,๐๐๐	-	-	-	-	๑ แห่ง	ประชาชนที่มาใช้สนามฟุตบอล มีไฟฟ้าส่องสว่างในการเล่นกีฬา และเกิดความสวยงามบริเวณสนามฟุตบอล	กองการศึกษา

ที่	โครงการ	วัตถุประสงค์	เป้าหมาย (ผลผลิตของโครงการ)	งบประมาณ					ตัวชี้วัด (KPI)	ผลที่คาดว่าจะได้รับ	หน่วยงานที่รับผิดชอบหลัก
				ปี ๒๕๖๖ (บาท)	ปี ๒๕๖๗ (บาท)	ปี ๒๕๖๘ (บาท)	ปี ๒๕๖๙ (บาท)	ปี ๒๕๗๐ (บาท)			
๑๓.	โครงการก่อสร้างถนนคสล.สายบ้านนางยม ทัดสวน หมู่ที่ ๓ ต่อจากถนนลาดยางเดิม	เพื่อให้ประชาชนได้รับความสะดวกในการสัญจรไปมา	ก่อสร้างถนน คสล. ช่วงที่ ๑ กว้าง ๔ เมตร ยาว ๑๙๕ เมตร พร้อมไหล่ทางลงหินคลุกเฉลี่ยข้างละ ๐.๐๐-๐.๓๐ เมตร ช่วงที่ ๒ กว้าง ๔ เมตร ยาว ๒๐๘ เมตร (ไม่มีไหล่ทาง)	-	๔๕๗,๐๐๐	-	-	-	๑ เส้น	ประชาชนได้รับความสะดวกในการสัญจรไปมา	กองช่าง
๑๔.	โครงการก่อสร้างถนนคสล.สายเลียบลำห้วยปลายยาง หมู่ที่ ๓	เพื่อให้ประชาชนได้รับความสะดวกในการสัญจรไปมา	ก่อสร้างถนน คสล. กว้าง ๕ เมตร ยาว ๒๗๔ เมตร พร้อมไหล่ทางลงหินคลุกเฉลี่ยข้างละ ๐.๐๐-๐.๕๐ เมตร	-	๗๕๓,๐๐๐	-	-	-	๑ เส้น	ประชาชนได้รับความสะดวกในการสัญจรไปมา	กองช่าง
๑๕.	โครงการก่อสร้างถนนคสล.สายท่าไม้ซอย ๑๔ หมู่ที่ ๔	เพื่อให้ประชาชนได้รับความสะดวกในการสัญจรไปมา	ก่อสร้างถนน คสล. กว้าง ๖ เมตร ยาว ๒๘๐ เมตร พร้อมไหล่ทางลงหินคลุกเฉลี่ยข้างละ ๐.๐๐-๐.๕๐ เมตร	-	๙๒๔,๐๐๐	-	-	-	๑ เส้น	ประชาชนได้รับความสะดวกในการสัญจรไปมา	กองช่าง

ที่	โครงการ	วัตถุประสงค์	เป้าหมาย (ผลผลิตของโครงการ)	งบประมาณ					ตัวชี้วัด (KPI)	ผลที่คาดว่าจะได้รับ	หน่วยงานที่รับผิดชอบหลัก
				ปี ๒๕๖๖ (บาท)	ปี ๒๕๖๗ (บาท)	ปี ๒๕๖๘ (บาท)	ปี ๒๕๖๙ (บาท)	ปี ๒๕๗๐ (บาท)			
๑๖.	โครงการปรับปรุงถนนลาดยางแบบ OVERLAY สายท่าไม้ชอย ๓๓ หมู่ที่ ๗	เพื่อให้ประชาชนได้รับความสะดวกในการสัญจรไปมา	ปรับปรุงถนนลาดยางแบบ OVERLAY ช่วงที่ ๑ กว้าง ๔ เมตร ยาว ๒๕๒ เมตร ช่วงที่ ๒ กว้าง ๕ เมตร ยาว ๒๘๘ เมตร รวมพื้นที่ดำเนินการ ทั้ง ๒ ช่วง ไม่น้อยกว่า ๒,๔๔๘ ตารางเมตร	-	๙๗๙,๐๐๐	-	-	-	๑ เส้น	ประชาชนได้รับความสะดวกในการสัญจรไปมา	กองช่าง
๑๗.	โครงการขยายไหล่ทาง คสล. บริเวณทางโค้ง หมู่ที่ ๑ จำนวน ๒ จุด	เพื่อให้ประชาชนได้รับความสะดวกในการสัญจรไปมา	ขยายไหล่ทาง คสล. จุดที่ ๑ บริเวณทางโค้ง แยกไปบ่อขยะ หมู่ที่ ๓ คิดเป็นพื้นที่ประมาณ ๒๑ ตารางเมตร จุดที่ ๒ บริเวณทางโค้ง ตลาดนัดคิดเป็นพื้นที่ประมาณ ๑๘ ตารางเมตร	-	๖๕,๐๐๐	-	-	-	๒ จุด	ประชาชนได้รับความสะดวกในการสัญจรไปมา	กองช่าง
๑๘.	โครงการปรับปรุงพื้นที่บริเวณหอลังประปา หมู่ที่ ๑	เพื่อให้ประชาชนใช้เป็นี่สำหรับพักผ่อนหย่อนใจ และใช้จัดกิจกรรมต่างๆของชุมชน	ปรับปรุงพื้นที่เพื่อจัดทำเป็นสถานที่พักผ่อน รวมถึงเป็นสถานที่จัดกิจกรรมของชุมชนกว้างประมาณ ๓๕ เมตร ยาวประมาณ ๘๐ เมตร	-	๘๐๐,๐๐๐	-	-	-	๑ แห่ง	ประชาชนใช้เป็นี่สำหรับพักผ่อนหย่อนใจ และใช้จัดกิจกรรมต่างๆของชุมชน	กองช่าง

ที่	โครงการ	วัตถุประสงค์	เป้าหมาย (ผลผลิตของโครงการ)	งบประมาณ					ตัวชี้วัด (KPI)	ผลที่คาดว่าจะได้รับ	หน่วยงานที่รับผิดชอบหลัก
				ปี ๒๕๖๖ (บาท)	ปี ๒๕๖๗ (บาท)	ปี ๒๕๖๘ (บาท)	ปี ๒๕๖๙ (บาท)	ปี ๒๕๗๐ (บาท)			
๑๙.	โครงการก่อสร้างอาคารอเนกประสงค์พร้อมห้องน้ำบริเวณหลังอาคารป้องกันและบรรเทาสาธารณภัย หมู่ที่ ๗	เพื่อให้ประชาชนมีสถานที่สำหรับพักผ่อนหย่อนใจและใช้ในการจัดกิจกรรมต่างๆในชุมชน	ก่อสร้างอาคารอเนกประสงค์กว้าง ๓๐ เมตร ยาว ๗๗ เมตร พร้อมห้องน้ำกว้าง ๙.๕๐ เมตร ยาว ๒๕ เมตร	-	๒๐,๐๐๐,๐๐๐				๑ แห่ง	มีสถานที่สำหรับพักผ่อนหย่อนใจและใช้ในการจัดกิจกรรมต่างๆในชุมชน	สำนักปลัด
๒๐.	โครงการก่อสร้างทางเดินเท้าพร้อมหลังคาคลุมทางเข้าศูนย์พัฒนาเด็กเล็ก (หลังใหม่) หมู่ที่ ๙	เพื่อให้เด็กและผู้ปกครองศูนย์พัฒนาเด็กเล็กมีทางเดินเท้าพร้อมหลังคาสำหรับกำบังแดดและฝน	ก่อสร้างทางเดินเท้ากว้าง ๑.๕๐ เมตร ยาว ๓๘ เมตร พร้อมหลังคาคลุมทางเข้าศูนย์พัฒนาเด็กเล็ก(รายละเอียดตามแบบแปลนของเทศบาลฯ)	-	๒๑๐,๐๐๐	-	-	-	๑ แห่ง	ศูนย์พัฒนาเด็กเล็กมีทางเดินเท้าและหลังคาคลุมกำบังแดดและฝน	กองการศึกษา
๒๑.	โครงการก่อสร้างพื้นที่คสล.พร้อมปูหญ้าเทียมบริเวณหน้าอาคารศูนย์พัฒนาเด็กเล็กวัดศรีอพนัน หมู่ที่ ๙	เพื่อความสะอาดและเป็นระเบียบเรียบร้อยมีพื้นที่สำหรับใช้ในการทำกิจกรรม	ก่อสร้างพื้นที่ คสล.พร้อมปูหญ้าเทียม รวมพื้นที่ดำเนินการไม่น้อยกว่า ๓๐๔ ตารางเมตร (รายละเอียดตามแบบแปลนของเทศบาลฯ)	-	-	๔๒๕,๐๐๐	-	-	๑ แห่ง	ศูนย์พัฒนาเด็กเล็กมีพื้นที่สำหรับใช้ในการทำกิจกรรมต่างๆเพิ่มขึ้น	กองการศึกษา

ที่	โครงการ	วัตถุประสงค์	เป้าหมาย (ผลผลิตของโครงการ)	งบประมาณ					ตัวชี้วัด (KPI)	ผลที่คาดว่าจะได้รับ	หน่วยงานที่รับผิดชอบหลัก
				ปี ๒๕๖๖ (บาท)	ปี ๒๕๖๗ (บาท)	ปี ๒๕๖๘ (บาท)	ปี ๒๕๖๙ (บาท)	ปี ๒๕๗๐ (บาท)			
๒๒.	โครงการปรับปรุงถนนทางเข้าซอยท่าไม้ ๕๙ (ซอยตันโพธิ์) หมู่ที่ ๘	เพื่อให้ประชาชนได้รับความสะดวกในการสัญจรไปมา	ปรับปรุงถนนแบบเทคอนกรีตหนา ๐.๑๕ เมตร คิดเป็นพื้นที่ประมาณ ๒๐.๔๐ ตารางเมตร (รายละเอียดตามแบบแปลนของเทศบาลฯ)	-	-	๔๕,๐๐๐	-	-	๑ เส้น	ประชาชนได้รับความสะดวกในการสัญจรไปมา	กองช่าง
๒๓.	โครงการติดตั้งการ์ดเรล Guard Rail (ราวเหล็กกั้นถนน) บริเวณหมู่ที่ ๘ หมู่ที่ ๕ เชื่อมต่อหมู่ที่ ๗	เพื่อช่วยให้การเดินทางสัญจรไปมาของประชาชนมีความปลอดภัยเพิ่มขึ้น	ติดตั้งการ์ดเรล Guard Rail(ราวเหล็กกั้นถนน) ยาว ๑๘ เมตร (รายละเอียดตามแบบแปลนของเทศบาลฯ)	-	-	-	๕๑,๐๐๐	-	๓ แห่ง	ประชาชนได้รับความสะดวก มีความปลอดภัยเพิ่มขึ้นในการสัญจรไปมา	กองช่าง
๒๔.	โครงการติดตั้งการ์ดเรล Guard Rail (ราวเหล็กกั้นถนน) ข้างคลองส่งน้ำสายใหญ่ฝั่งซ้าย(ฝั่งซ้ายและขวา) หมู่ที่ ๔,๖,๗,๘,๙	เพื่อช่วยให้การเดินทางสัญจรไปมาของประชาชนมีความปลอดภัยเพิ่มขึ้น	ติดตั้งการ์ดเรล Guard Rail(ราวเหล็กกั้นถนน) รวมความยาวทั้ง ๒ ฝั่ง ประมาณ ๙,๕๓๔ เมตร (รายละเอียดตามแบบแปลนของเทศบาลฯ)	-	-	-	๒๐,๖๗๔,๐๐๐	-	๒ ฝั่ง	ประชาชนได้รับความสะดวก มีความปลอดภัยเพิ่มขึ้นในการสัญจรไปมา	กองช่าง

ที่	โครงการ	วัตถุประสงค์	เป้าหมาย (ผลผลิตของโครงการ)	งบประมาณ					ตัวชี้วัด (KPI)	ผลที่คาดว่าจะได้รับ	หน่วยงานที่รับผิดชอบหลัก
				ปี ๒๕๖๖ (บาท)	ปี ๒๕๖๗ (บาท)	ปี ๒๕๖๘ (บาท)	ปี ๒๕๖๙ (บาท)	ปี ๒๕๗๐ (บาท)			
๒๕.	โครงการก่อสร้างถนนแอสฟัลท์ติกคอนกรีต ซอยท่าไม้ ๕๖ (ข้างร้านค้าสง) หมู่ที่ ๖	เพื่อให้ประชาชนได้รับความสะดวกในการสัญจรไปมา	ก่อสร้างถนนแอสฟัลท์ติกคอนกรีต กว้าง ๖ เมตร ยาว ๑๙๒ เมตร หรือมีพื้นที่ดำเนินการไม่น้อยกว่า ๑,๑๕๒ ตารางเมตร(รายละเอียดตามแบบแปลนของเทศบาลฯ)	-	-	-	๕๑๙,๐๐๐	-	๑ เส้น	ประชาชนได้รับความสะดวกในการสัญจรไปมา	กองช่าง
๒๖.	โครงการก่อสร้างถนนคสล. หมู่ที่ ๔ ซอยข้างโรงงานน้ำตาลนิวกุ้งไทย	เพื่อให้ประชาชนได้รับความสะดวกในการสัญจรไปมา	ก่อสร้างถนน คสล. กว้าง ๕ เมตร ยาว ๑๙๒ เมตร หรือมีพื้นที่ดำเนินการไม่น้อยกว่า ๙๖๐ ตารางเมตร (รายละเอียดตามแบบแปลนของเทศบาลฯ)	-	-	-	๕๒๘,๐๐๐	-	๑ เส้น	ประชาชนได้รับความสะดวกในการสัญจรไปมา	กองช่าง
๒๗.	โครงการปรับปรุงถนนแอสฟัลท์ติกคอนกรีต พร้อมปรับปรุงรางระบายน้ำบริเวณท่าไม้ซอย ๘ หมู่ที่ ๕	เพื่อให้ประชาชนได้รับความสะดวกในการสัญจรไปมา เพื่อเป็นการเพิ่มประสิทธิภาพในการระบายน้ำเขตเทศบาล	ปรับปรุงถนนแอสฟัลท์ติกคอนกรีต กว้าง ๕ เมตร ยาว ๒๒๓ เมตร พร้อมปรับปรุงรางระบายน้ำโดยมีพื้นที่ดำเนินการไม่น้อยกว่า ๑,๑๑๕ ตารางเมตร (รายละเอียดตามแบบแปลนของเทศบาลฯ)	-	-	-	-	๑,๗๐๐,๐๐๐	๑ เส้น	ประชาชนได้รับความสะดวกในการสัญจรไปมา สามารถป้องกันและแก้ไขปัญหาน้ำท่วมขังในเขตพื้นที่	กองช่าง

ที่	โครงการ	วัตถุประสงค์	เป้าหมาย (ผลผลิตของโครงการ)	งบประมาณ					ตัวชี้วัด (KPI)	ผลที่คาดว่าจะได้รับ	หน่วยงานที่รับผิดชอบหลัก
				ปี ๒๕๖๖ (บาท)	ปี ๒๕๖๗ (บาท)	ปี ๒๕๖๘ (บาท)	ปี ๒๕๖๙ (บาท)	ปี ๒๕๗๐ (บาท)			
๒๘.	โครงการปรับปรุงถนนแบบ OVERLAY ซอยท่าไม้ ๑๖ หมู่ที่ ๒,๔	เพื่อให้ประชาชนได้รับความสะดวกในการสัญจรไปมา	ปรับปรุงถนนแบบ OVERLAY ขนาดกว้าง ๔ เมตร ยาว ๘๙๐ เมตร หรือมีพื้นที่ดำเนินการไม่น้อยกว่า ๓,๕๖๐ ตารางเมตร (รายละเอียดตามแบบแปลนของเทศบาลฯ)	-	-	-	-	๑,๔๒๔,๐๐๐	๑ เส้น	ประชาชนได้รับความสะดวกในการสัญจรไปมา	กองช่าง
๒๙.	โครงการก่อสร้างถนนคสล. หมู่ที่ ๑ บริเวณทางเข้าหอดังประปา	เพื่อให้ประชาชนได้รับความสะดวกในการสัญจรไปมา	ก่อสร้างถนน คสล. กว้าง ๓ เมตร ยาว ๑๑๐ เมตร (รายละเอียดตามแบบแปลนของเทศบาลฯ)	-	-	-	-	๑๘๐,๐๐๐	๑ เส้น	ประชาชนได้รับความสะดวกในการสัญจรไปมา	กองช่าง
๓๐.	โครงการติดตั้งป้ายบอกชื่อซอย หมู่ที่ ๑,๒,๓	เพื่อใช้บอกชื่อบริเวณจุดที่ตั้งของหมู่บ้าน	ติดตั้งป้ายบอกชื่อซอยแบบประติมากรรม อลูมิเนียมลายไทยสำเร็จ ขนาด ๗๕๐ x ๓๐๐ มิลลิเมตร จำนวน ๙ ป้าย	-	-	-	-	๑๗๕,๐๐๐	๙ ป้าย	ประชาชนได้รับความสะดวกในการค้นหาจุดที่ตั้งของหมู่บ้าน	กองช่าง

ที่	โครงการ	วัตถุประสงค์	เป้าหมาย (ผลผลิตของโครงการ)	งบประมาณ					ตัวชี้วัด (KPI)	ผลที่คาดว่าจะได้รับ	หน่วยงานที่รับผิดชอบหลัก
				ปี ๒๕๖๖ (บาท)	ปี ๒๕๖๗ (บาท)	ปี ๒๕๖๘ (บาท)	ปี ๒๕๖๙ (บาท)	ปี ๒๕๗๐ (บาท)			
๓๑.	โครงการติดตั้งประตูปิด-เปิดน้ำหมู่ที่ ๓ บริเวณปากซอยบ้านนายมานิช ละเล็ค	เพื่อเป็นการเพิ่มประสิทธิภาพในการระบายน้ำเขตเทศบาล	ติดตั้งประตูปิด-เปิดน้ำโดยใช้ประตูแบบเหล็กหล่อขนาด Ø ๐.๖๐ เมตร พร้อมเครื่องยกพวงมาลัยและอุปกรณ์ติดตั้งจำนวน ๑ ชุด	๕๗,๐๐๐	-	-	-	-	๑ แห่ง	สามารถป้องกันและแก้ไขปัญหาน้ำท่วมขังในเขตพื้นที่	กองช่าง
๓๒.	โครงการปรับปรุงท่อรับน้ำจากคลองชลประทานเพื่อใช้ในการเกษตรกรรม หมู่ที่ ๓ บริเวณแยกตู้น้ำดื่ม	เพื่อให้ประชาชนมีน้ำใช้สำหรับเพื่อการเกษตร	ปรับปรุงท่อรับน้ำโดยใช้ท่อ PVC ขนาด ๑๒ นิ้ว ชั้น ๘.๕ ความยาวไม่น้อยกว่า ๔๐ เมตร	๖๗,๐๐๐	-	-	-	-	๑ แห่ง	ประชาชนมีน้ำสำหรับใช้ในการเกษตรอย่างเพียงพอและทั่วถึง	กองช่าง

ที่	โครงการ	วัตถุประสงค์	เป้าหมาย (ผลผลิตของโครงการ)	งบประมาณ					ตัวชี้วัด (KPI)	ผลที่คาดว่าจะได้รับ	หน่วยงานที่รับผิดชอบหลัก
				ปี ๒๕๖๖ (บาท)	ปี ๒๕๖๗ (บาท)	ปี ๒๕๖๘ (บาท)	ปี ๒๕๖๙ (บาท)	ปี ๒๕๗๐ (บาท)			
๓๓.	โครงการก่อสร้างรางระบายน้ำ คสล. หมู่ที่ ๘ เริ่มต้นบริเวณซอยบ้านนายอดิศักดิ์ ระดับแก้ว เชื่อมต่อท่อระบายน้ำเดิม	เพื่อเป็นการเพิ่มประสิทธิภาพในการระบายน้ำเขตเทศบาล	ก่อสร้างรางระบายน้ำ คสล. กว้าง ๐.๕๐ เมตร ยาว ๓๕ เมตร พร้อมฝาทะแกรงเหล็ก	๖๓,๐๐๐	-	-	-	-	๑ แห่ง	สามารถป้องกันและแก้ไขปัญหา น้ำท่วมขังในเขตพื้นที่	กองช่าง
๓๔.	โครงการก่อสร้างรางระบายน้ำ คสล. หมู่ที่ ๗ ซอยบ้านนายवल ใจทำ	เพื่อเป็นการเพิ่มประสิทธิภาพในการระบายน้ำเขตเทศบาล	ก่อสร้างรางระบายน้ำ คสล. กว้าง ๐.๕๐ เมตร พร้อมฝาทะแกรงเหล็ก รวมความยาวไม่น้อยกว่า ๕๗ เมตร	๑๑๐,๐๐๐	-	-	-	-	๑ แห่ง	สามารถป้องกันและแก้ไขปัญหา น้ำท่วมขังในเขตพื้นที่	กองช่าง
๓๕.	โครงการวางท่อระบายน้ำ คสล. พร้อมบ่อพักหมู่ที่ ๖ บริเวณตรงข้ามบ้านเลขที่ ๓๐/๔ เชื่อมต่อท่อระบายน้ำเดิมบริเวณหอดังประปา	เพื่อเป็นการเพิ่มประสิทธิภาพในการระบายน้ำเขตเทศบาล	วางท่อระบายน้ำ คสล. ขนาด Ø ๐.๖๐ เมตร ชนิดปากลิ้นรางพร้อมบ่อพัก คสล. รวมความยาวไม่น้อยกว่า ๔๐๓ เมตร	๘๘๖,๐๐๐	-	-	-	-	๑ แห่ง	สามารถป้องกันและแก้ไขปัญหา น้ำท่วมขังในเขตพื้นที่	กองช่าง

ที่	โครงการ	วัตถุประสงค์	เป้าหมาย (ผลผลิตของโครงการ)	งบประมาณ					ตัวชี้วัด (KPI)	ผลที่คาดว่าจะได้รับ	หน่วยงานที่รับผิดชอบหลัก
				ปี ๒๕๖๖ (บาท)	ปี ๒๕๖๗ (บาท)	ปี ๒๕๖๘ (บาท)	ปี ๒๕๖๙ (บาท)	ปี ๒๕๗๐ (บาท)			
๓๖.	โครงการก่อสร้างคลองตาดคอนกรีต หมู่ที่ ๓ เริ่มจากคลองเดิมสิ้นสุดบริเวณโรงคลุมเครื่องออกกำลังกาย	เพื่อเป็นการเพิ่มประสิทธิภาพในการระบายน้ำเขตเทศบาล	ก่อสร้างคลองตาดคอนกรีตปากคลองกว้าง ๒ เมตร ลึก ๐.๘๐เมตร ยาว ๖๘๐ เมตร	๒,๐๔๐,๐๐๐	-	-	-	-	๑ แห่ง	สามารถป้องกันและแก้ไขปัญหา น้ำท่วมขังในเขตพื้นที่	กองช่าง
๓๗.	โครงการปรับปรุงรางระบายน้ำ คสล. หมู่ที่ ๖ บริเวณหน้าห้องแถวตรงหน้าบ้านวงศาโรจน์	เพื่อเป็นการเพิ่มประสิทธิภาพในการระบายน้ำเขตเทศบาล	ปรับปรุงรางระบายน้ำ คสล. โดยการยกระดับความสูงของราง ความยาวรวม ๗๕ เมตร	๖๓,๐๐๐	-	-	-	-	๑ แห่ง	สามารถป้องกันและแก้ไขปัญหา น้ำท่วมขังในเขตพื้นที่	กองช่าง
๓๘.	โครงการก่อสร้างรางระบายน้ำ คสล. หมู่ที่ ๒ เริ่มต้นบริเวณหน้าบ้านนางสุนันท์ ใจผ่อง สุดคลองดิน	เพื่อเป็นการเพิ่มประสิทธิภาพในการระบายน้ำเขตเทศบาล	ก่อสร้างรางระบายน้ำ คสล. ขนาดกว้าง ๐.๕๐ เมตร พร้อมฝาตะแกรงเหล็กยาว ๓๐๕ เมตร	๕๔๙,๐๐๐	-	-	-	-	๑ แห่ง	สามารถป้องกันและแก้ไขปัญหา น้ำท่วมขังในเขตพื้นที่	กองช่าง

ที่	โครงการ	วัตถุประสงค์	เป้าหมาย (ผลผลิตของโครงการ)	งบประมาณ					ตัวชี้วัด (KPI)	ผลที่คาดว่าจะ ได้รับ	หน่วยงานที่ รับผิดชอบ หลัก
				ปี ๒๕๖๖ (บาท)	ปี ๒๕๖๗ (บาท)	ปี ๒๕๖๘ (บาท)	ปี ๒๕๖๙ (บาท)	ปี ๒๕๗๐ (บาท)			
๓๙.	โครงการติดตั้งประตู ปิด-เปิดน้ำหมู่ที่ ๑ บริเวณหลังศาลา ประชาคม หมู่ที่ ๙	เพื่อเป็นการเพิ่ม ประสิทธิภาพใน การระบายน้ำเขต เทศบาล	ติดตั้งประตูปิด-เปิดน้ำ โดยใช้ประตูแบบ เหล็กหล่อขนาด Ø ๐.๔๐ เมตร พร้อม เครื่องยกพวงมาลัย และอุปกรณ์ติดตั้ง จำนวน ๑ ชุด	๔๕,๐๐๐	-	-	-	-	๑ แห่ง	สามารถป้องกัน และแก้ไขปัญหา น้ำท่วมขังในเขต พื้นที่	กองช่าง
๔๐.	โครงการก่อสร้าง ท่อลอดชนิด คสล. บริเวณบ้านนายวสันต์ ทองแฉล้ม หมู่ที่ ๑๐	เพื่อเป็นการเพิ่ม ประสิทธิภาพใน การระบายน้ำเขต เทศบาล	ก่อสร้างท่อลอดชนิด คสล. ขนาด Ø ๐.๓๐ เมตร จำนวน ๕ เมตร	๓๖,๐๐๐	-	-	-	-	๑ แห่ง	สามารถป้องกัน และแก้ไขปัญหา น้ำท่วมขังในเขต พื้นที่	กองช่าง
๔๑.	โครงการปรับปรุง รางระบายน้ำ คสล. หมู่ที่ ๖	เพื่อเป็นการเพิ่ม ประสิทธิภาพใน การระบายน้ำเขต เทศบาล	ปรับปรุงรางระบายน้ำ คสล. โดยการยกระดับ ความสูงของราง ระบายน้ำความยาว รวม ๗๕ เมตร	๖๓,๐๐๐	-	-	-	-	๑ แห่ง	สามารถป้องกัน และแก้ไขปัญหา น้ำท่วมขังในเขต พื้นที่	กองช่าง
๔๒.	โครงการก่อสร้าง รางระบายน้ำ คสล. หมู่ที่ ๖ ทำไม้ซอย ๒๗ เริ่มต้นจากบ่อพักเดิม เชื่อมต่อรางระบายน้ำ เดิมบริเวณห้องแถว	เพื่อเป็นการเพิ่ม ประสิทธิภาพใน การระบายน้ำเขต เทศบาล	ก่อสร้างรางระบาย น้ำ คสล. ขนาดกว้าง ๐.๕๐ เมตร ยาว ๕๘ เมตรพร้อมฝาดะแกรง เหล็ก	-	๑๐๔,๐๐๐	-	-	-	๑ แห่ง	สามารถป้องกัน และแก้ไขปัญหา น้ำท่วมขังในเขต พื้นที่	กองช่าง

ที่	โครงการ	วัตถุประสงค์	เป้าหมาย (ผลผลิตของโครงการ)	งบประมาณ					ตัวชี้วัด (KPI)	ผลที่คาดว่าจะได้รับ	หน่วยงานที่รับผิดชอบหลัก
				ปี ๒๕๖๖ (บาท)	ปี ๒๕๖๗ (บาท)	ปี ๒๕๖๘ (บาท)	ปี ๒๕๖๙ (บาท)	ปี ๒๕๗๐ (บาท)			
๔๓.	โครงการวางท่อระบายน้ำพร้อมบ่อพักคสล. ศูนย์พัฒนาเด็กเล็ก (หลังใหม่)	เพื่อให้เกิดความสะอาดเรียบร้อยและปลอดภัยตามมาตรฐานของศูนย์พัฒนาเด็กเล็ก	วางท่อระบายน้ำขนาด Ø๐.๔๐ เมตร ชนิดปากลิ้นรางพร้อมบ่อพัก คสล. รวมความยาวไม่น้อยกว่า ๕๗ เมตร(รายละเอียดตามแบบแปลนของเทศบาลฯ)	-	๑๐๒,๐๐๐	-	-	-	๑ แห่ง	สามารถป้องกันและแก้ไขปัญหา น้ำท่วมขังในเขตพื้นที่ศูนย์พัฒนาเด็กเล็ก	กองการศึกษา
๔๔.	โครงการติดตั้งประตูปิด-เปิดน้ำหมู่ที่ ๓ บริเวณคลองแยกจากคลองบางแก้วใกล้บ้านนางเครือวัลย์ จำปาคำ	เพื่อเป็นการเพิ่มประสิทธิภาพในการระบายน้ำเขตเทศบาล	ติดตั้งประตูปิด-เปิดน้ำโดยใช้ประตูแบบเหล็กหล่อขนาด Ø ๐.๔๐ เมตร พร้อมเครื่องยกพวงมาลัยและอุปกรณ์ติดตั้งจำนวน ๑ ชุด	-	-	๖๕,๐๐๐	-	-	๑ แห่ง	สามารถป้องกันและแก้ไขปัญหา น้ำท่วมขังในเขตพื้นที่	กองช่าง
๔๕.	โครงการก่อสร้างรางระบายน้ำ คสล. เพื่อเชื่อมต่อรางระบายน้ำเดิมบริเวณซอยท่าไม้ ๘ หมู่ที่ ๕ เชื่อมต่อหมู่ที่ ๗	เพื่อเป็นการเพิ่มประสิทธิภาพในการระบายน้ำเขตเทศบาล	ก่อสร้างรางระบายน้ำ คสล. ขนาดกว้าง ๐.๘๐ เมตร ยาว ๗ เมตร	-	-	-	๕๕,๐๐๐	-	๑ แห่ง	สามารถป้องกันและแก้ไขปัญหา น้ำท่วมขังในเขตพื้นที่	กองช่าง

ที่	โครงการ	วัตถุประสงค์	เป้าหมาย (ผลผลิตของโครงการ)	งบประมาณ					ตัวชี้วัด (KPI)	ผลที่คาดว่าจะได้รับ	หน่วยงานที่รับผิดชอบหลัก
				ปี ๒๕๖๖ (บาท)	ปี ๒๕๖๗ (บาท)	ปี ๒๕๖๘ (บาท)	ปี ๒๕๖๙ (บาท)	ปี ๒๕๗๐ (บาท)			
๔๖.	โครงการก่อสร้างกำแพงกันดินและท่อลอด หมู่ที่ ๓ ลำห้วยปลายยาง บริเวณบ้านนายศรีสุข ชมพิศ	เพื่อเป็นการเพิ่มประสิทธิภาพในการระบายน้ำเขตเทศบาล	ก่อสร้างกำแพงกันดินยาว ๒๘ เมตร (๒ ฝั่ง) พร้อมวางท่อลอดขนาด Ø๑.๐๐ เมตร จำนวน ๘ ท่อน/แถว (๒ แถว)	-	-	-	๔๘๕,๐๐๐	-	๑ แห่ง	สามารถป้องกันและแก้ไขปัญหา น้ำท่วมขังในเขตพื้นที่	กองช่าง
๔๗.	โครงการก่อสร้างกำแพงกันดินและท่อลอด หมู่ที่ ๓ ลำห้วยปลายยาง บริเวณคอกวัวบ้าน นายสมพงษ์ สงฆ์พรหม	เพื่อเป็นการเพิ่มประสิทธิภาพในการระบายน้ำเขตเทศบาล	ก่อสร้างกำแพงกันดินยาว ๗ เมตร (๒ ฝั่ง) พร้อมวางท่อลอดขนาด Ø๑.๐๐ เมตร จำนวน ๖ ท่อน/แถว (๒ แถว)	-	-	-	-	๑๕๘,๐๐๐	๑ แห่ง	สามารถป้องกันและแก้ไขปัญหา น้ำท่วมขังในเขตพื้นที่	กองช่าง
๔๘.	โครงการวางท่อระบายน้ำเพื่อเชื่อมต่อ กับทางหลวง บริเวณท่าไม้ซอย ๖ หมู่ที่ ๗	เพื่อเป็นการเพิ่มประสิทธิภาพในการระบายน้ำเขตเทศบาล	วางท่อระบายน้ำขนาด Ø๑.๐๐ เมตร ยาว ๕ เมตร	-	-	-	-	๖๐,๐๐๐	๑ แห่ง	สามารถป้องกันและแก้ไขปัญหา น้ำท่วมขังในเขตพื้นที่	กองช่าง
รวม.....๔๘.....โครงการ				๑๐,๖๒๖,๐๐๐	๒๔,๔๙๓,๐๐๐	๕๓๕,๐๐๐	๒๒,๓๑๒,๐๐๐	๓,๖๙๗,๐๐๐	-	-	-

รายละเอียดโครงการพัฒนา
แผนพัฒนาท้องถิ่น (พ.ศ.๒๕๖๖-๒๕๗๐) แก้ไข ครั้งที่ ๑/๒๕๖๖
เทศบาลตำบลท่าไม้ อำเภอท่ามะกา จังหวัดกาญจนบุรี

ก. ยุทธศาสตร์ชาติ ๒๐ ปี ยุทธศาสตร์ที่ ๒ ด้านการสร้างความสามารถในการแข่งขัน

ข. แผนพัฒนาเศรษฐกิจและสังคมแห่งชาติ ฉบับที่ ๑๓ หมายความว่า ๕ ไทยเป็นประตูการค้าการลงทุนและยุทธศาสตร์ทางโลจิสติกส์ที่สำคัญของภูมิภาค

ค. Sustainable Development Goals : SDGs เป้าหมายที่ ๙ สร้างโครงสร้างพื้นฐานที่มีความทนทาน ส่งเสริมการพัฒนาอุตสาหกรรมที่ครอบคลุมและยั่งยืนและส่งเสริมนวัตกรรม

ง. ยุทธศาสตร์จังหวัด ประเด็นการพัฒนาที่ ๕ การพัฒนาการค้าการลงทุน อุตสาหกรรม และเขตเศรษฐกิจพิเศษ

จ. ยุทธศาสตร์การพัฒนาขององค์กรปกครองส่วนท้องถิ่นในเขตจังหวัด ยุทธศาสตร์ที่ ๒ การพัฒนาด้านโครงสร้างพื้นฐาน

๑. ยุทธศาสตร์การพัฒนาของเทศบาลตำบลท่าไม้ ยุทธศาสตร์ที่ ๑ ด้านการพัฒนาระบบสาธารณูปโภคและโครงสร้างพื้นฐาน

๑.๑ กลยุทธ์ ๑) ส่งเสริมและสนับสนุนการใช้และบำรุงรักษาถนนสะพาน ไฟฟ้าประปา และแหล่งน้ำการพัฒนาปรับปรุง ขยายเขตระบบสาธารณูปโภค

(๒) แผนงาน แผนงานเคหะและชุมชน

ที่	โครงการ	วัตถุประสงค์	เป้าหมาย (ผลผลิตของโครงการ)	งบประมาณ					ตัวชี้วัด (KPI)	ผลที่คาดว่าจะได้รับ	หน่วยงานที่รับผิดชอบหลัก
				ปี ๒๕๖๖ (บาท)	ปี ๒๕๖๗ (บาท)	ปี ๒๕๖๘ (บาท)	ปี ๒๕๖๙ (บาท)	ปี ๒๕๗๐ (บาท)			
๑.	โครงการขยายเขตไฟฟ้าแรงต่ำพร้อมติดตั้งโคมไฟสาธารณประโยชน์ซอยบ้านนายสมคิด บัวจิบ หมู่ที่ ๗	เพื่อให้ประชาชนมีไฟฟ้าใช้อย่างเพียงพอและทั่วถึงและมีไฟฟ้าส่องสว่างใช้ในการสัญจรในยามวิกาล	ขยายเขตไฟฟ้าแรงต่ำพร้อมติดตั้งโคมไฟสาธารณประโยชน์ระยะทางยาว ๗๐ เมตร	๑๓๔,๐๐๐	-	-	-	-	๑ แห่ง	ประชาชนมีไฟฟ้าใช้อย่างเพียงพอและทั่วถึงมีไฟฟ้าส่องสว่างใช้ในการสัญจร	กองช่าง
๒.	โครงการขยายเขตไฟฟ้าแรงต่ำพร้อมติดตั้งโคมไฟสาธารณประโยชน์หมู่ที่ ๓ เชื่อมต่อหมู่ที่ ๑ สายบ่อขยใหม่	เพื่อให้ประชาชนมีไฟฟ้าใช้อย่างเพียงพอและทั่วถึงและมีไฟฟ้าส่องสว่างใช้ในการสัญจรในยามวิกาล	ขยายเขตไฟฟ้าแรงต่ำพร้อมติดตั้งโคมไฟสาธารณประโยชน์ระยะทางยาว ๑,๗๑๓ เมตร	๒,๘๐๐,๐๐๐	-	-	-	-	๑ แห่ง	ประชาชนมีไฟฟ้าใช้อย่างเพียงพอและทั่วถึงมีไฟฟ้าส่องสว่างใช้ในการสัญจร	กองช่าง
รวม ๒ โครงการ				๒,๙๓๔,๐๐๐	-	-	-	-	-	-	-

รายละเอียดโครงการพัฒนา
แผนพัฒนาท้องถิ่น (พ.ศ.๒๕๖๖-๒๕๗๐) แก้ไข ครั้งที่ ๑/๒๕๖๖
เทศบาลตำบลท่าไม้ อำเภอท่ามะกา จังหวัดกาญจนบุรี

- ก. ยุทธศาสตร์ชาติ ๒๐ ปี ยุทธศาสตร์ที่ ๒ ด้านการสร้างความสามารถในการแข่งขัน
- ข. แผนพัฒนาเศรษฐกิจและสังคมแห่งชาติ ฉบับที่ ๑๓ หมวดที่ ๕ ไทยเป็นประตูการค้าการลงทุนและยุทธศาสตร์ทางโลจิสติกส์ที่สำคัญของภูมิภาค
- ค. Sustainable Development Goals : SDGs เป้าหมายที่ ๙ สร้างโครงสร้างพื้นฐานที่มีความทนทาน ส่งเสริมการพัฒนาอุตสาหกรรมที่ครอบคลุมและยั่งยืนและส่งเสริมนวัตกรรม
- ง. ยุทธศาสตร์จังหวัด ประเด็นการพัฒนาน้ำที่ ๕ การพัฒนาการค้าการลงทุน อุตสาหกรรม และเขตเศรษฐกิจพิเศษ
- จ. ยุทธศาสตร์การพัฒนาขององค์กรปกครองส่วนท้องถิ่นในเขตจังหวัด ยุทธศาสตร์ที่ ๒ การพัฒนาด้านโครงสร้างพื้นฐาน
๑. ยุทธศาสตร์การพัฒนาของเทศบาลตำบลท่าไม้ ยุทธศาสตร์ที่ ๑ ด้านการพัฒนาระบบสาธารณูปโภคและโครงสร้างพื้นฐาน
- ๑.๑ กลยุทธ์ ๑) ส่งเสริมและสนับสนุนการใช้และบำรุงรักษาดนสะพาน ไฟฟ้าประปา และแหล่งน้ำการพัฒนาปรับปรุง ขยายเขตระบบสาธารณูปโภค

(๓) แผนงาน แผนงานการพาณิชย์

ที่	โครงการ	วัตถุประสงค์	เป้าหมาย (ผลผลิตของโครงการ)	งบประมาณ					ตัวชี้วัด (KPI)	ผลที่คาดว่าจะได้รับ	หน่วยงานที่รับผิดชอบหลัก
				ปี ๒๕๖๖ (บาท)	ปี ๒๕๖๗ (บาท)	ปี ๒๕๖๘ (บาท)	ปี ๒๕๖๙ (บาท)	ปี ๒๕๗๐ (บาท)			
๑.	โครงการเปลี่ยนท่อเมนประปาหมู่ที่ ๑ (บ้านหนองเขมร) ซอยท่าไม้ ๔๑ ถึงบ้านนายคณิง สุขศรี	เพื่อให้น้ำประปามีอัตราการไหลแรงขึ้นและเพื่อปรับปรุงคุณภาพของน้ำประปา	วางท่อเมนประปาโดยใช้ท่อ PVC ขนาด Ø ๓ นิ้ว ชนิดปลายบาน ชั้น ๑๓.๕ ระยะทาง ๑,๒๓๓ เมตรรายละเอียดตามแบบแปลนของเทศบาลฯ)	๔๕๕,๐๐๐	-	-	-	-	๑,๒๓๓ เมตร	น้ำประปามีอัตราการไหลแรงขึ้นและมีคุณภาพดี	กองประปา
๒.	โครงการเปลี่ยนท่อเมนประปาหมู่ที่ ๙ (บ้านดอนแจ่ง) บริเวณบ้านนายวีระ พัทธ์สินธุ์ถึงบ้านนายวิเชียร อินทปัทม์ และนางยุพิน สมพงษ์	เพื่อให้น้ำประปามีอัตราการไหลแรงขึ้นและเพื่อปรับปรุงคุณภาพของน้ำประปา	เปลี่ยนท่อเมนประปาโดยใช้ท่อ PVC ขนาด Ø ๓ นิ้ว ชนิดปลายบาน ชั้น ๑๓.๕ ระยะทาง ๑,๓๕๔ เมตร (รายละเอียดตามแบบแปลนของเทศบาลฯ)	๕๑๕,๐๐๐	-	-	-	-	๑,๓๕๔ เมตร	น้ำประปามีอัตราการไหลแรงขึ้นและมีคุณภาพดี	กองประปา

ที่	โครงการ	วัตถุประสงค์	เป้าหมาย (ผลผลิตของโครงการ)	งบประมาณ					ตัวชี้วัด (KPI)	ผลที่คาดว่าจะได้รับ	หน่วยงานที่รับผิดชอบหลัก
				ปี ๒๕๖๖ (บาท)	ปี ๒๕๖๗ (บาท)	ปี ๒๕๖๘ (บาท)	ปี ๒๕๖๙ (บาท)	ปี ๒๕๗๐ (บาท)			
๓.	โครงการเจาะบ่อบาดาลใหม่พร้อมติดตั้งปั๊มซับเมอร์สบริเวณหอดงประปา หมู่ที่ ๑ บ้านลาดปลาทราย (หอดงใหม่)	เพื่อเป็นการเพิ่มการผลิตน้ำประปาให้เพียงพอต่อความต้องการของประชาชน	เจาะบ่อบาดาลใหม่ขนาด ๕ นิ้ว ความลึกไม่น้อยกว่า ๔๐ เมตร หรือ ๒๐ วา หรือ จนกว่าจะได้น้ำที่มีคุณภาพและปริมาณเพียงพอต่อการผลิตน้ำประปาพร้อมใบตรวจคุณภาพน้ำใต้ดินพร้อมติดตั้งปั๊มซับเมอร์สขนาด ๓HP ๒๒๐ โวลต์ (รายละเอียดตามแบบแปลนของเทศบาลฯ)	-	๑๓๗,๕๐๐	-	-	-	๑ แห่ง	ขยายการผลิตการให้บริการน้ำประปาทำให้ประชาชนในเขตพื้นที่มีน้ำประปาใช้อย่างเพียงพอและทั่วถึง	กองประปา
๔.	โครงการเปลี่ยนท่อเมนประปาหมู่ที่ ๙ บริเวณสำนักงานเทศบาลตำบลท่าไม้ถึงบ้านนางสมหมาย เลิศหาญ หมู่ที่ ๑๐	เพื่อให้มีน้ำประปามีอัตราการไหลแรงขึ้นและเพื่อปรับปรุงคุณภาพของน้ำประปา	เปลี่ยนท่อเมนประปาโดยใช้ท่อ PVC ขนาด Ø๓ นิ้วชนิดปลายบานชั้น ๑๓.๕ ระยะทาง ๒,๐๘๙ เมตร (รายละเอียดตามแบบแปลนของเทศบาลฯ)	-	๗๕๕,๐๐๐	-	-	-	๒,๐๘๙ เมตร	น้ำประปามีอัตราการไหลแรงขึ้นและมีคุณภาพดี	กองประปา

ที่	โครงการ	วัตถุประสงค์	เป้าหมาย (ผลผลิตของโครงการ)	งบประมาณ					ตัวชี้วัด (KPI)	ผลที่คาดว่าจะได้รับ	หน่วยงานที่รับผิดชอบหลัก
				ปี ๒๕๖๖ (บาท)	ปี ๒๕๖๗ (บาท)	ปี ๒๕๖๘ (บาท)	ปี ๒๕๖๙ (บาท)	ปี ๒๕๗๐ (บาท)			
๕.	โครงการเปลี่ยนท่อเมนประปาหมู่บ้านที่ ๙ บริเวณศาลาอเนกประสงค์ หมู่ที่ ๙ ถึงบริเวณคลองชลประทาน(คลองเล็ก) ช่างวัดศรีอพนัน	เพื่อให้น้ำประปามีอัตราการไหลแรงขึ้นและเพื่อปรับปรุงคุณภาพของน้ำประปา	เปลี่ยนท่อเมนประปาโดยใช้ท่อ PVC ขนาด Ø๓ นิ้วชนิดปลายบานชั้น ๑๓.๕ ระยะทาง ๖๔๕ เมตร (รายละเอียดตามแบบแปลนของเทศบาลฯ)	-	-	๒๕๕,๐๐๐	-	-	๖๔๕ เมตร	น้ำประปามีอัตราการไหลแรงขึ้นและมีคุณภาพดี	กองประปา
๖.	โครงการเปลี่ยนท่อเมนประปาหมู่บ้านที่ ๔ บริเวณบ้านนางฐิติมา ผ่องใส ถึงบริเวณบ้านนางภานุญา บุญเกิดกาญจนะ	เพื่อให้น้ำประปามีอัตราการไหลแรงขึ้นและเพื่อปรับปรุงคุณภาพของน้ำประปา	เปลี่ยนท่อเมนประปาโดยใช้ท่อ PVC ขนาด Ø๓ นิ้วชนิดปลายบานชั้น ๑๓.๕ ระยะทาง ๑,๖๑๐ เมตร (รายละเอียดตามแบบแปลนของเทศบาลฯ)	-	-	๕๗๕,๐๐๐	-	-	๑,๖๑๐ เมตร	น้ำประปามีอัตราการไหลแรงขึ้นและมีคุณภาพดี	กองประปา
รวม.....๒.....โครงการ				๙๗๐,๐๐๐	๘๙๒,๕๐๐	๘๓๐,๐๐๐	-	-	-	-	-

รายละเอียดโครงการพัฒนา
แผนพัฒนาท้องถิ่น (พ.ศ.๒๕๖๖-๒๕๗๐) แก้วไข ครั้งที่ ๑/๒๕๖๖
เทศบาลตำบลท่าไม้ อำเภอท่ามะกา จังหวัดกาญจนบุรี

ก. ยุทธศาสตร์ชาติ ๒๐ ปี ยุทธศาสตร์ที่ ๓ ด้านการพัฒนาและเสริมสร้างศักยภาพทรัพยากรมนุษย์

ข. แผนพัฒนาเศรษฐกิจและสังคมแห่งชาติ ฉบับที่ ๑๓ หมายความว่า ๑๒ ไทยมีกำลังคนสมรรถนะสูง มุ่งเรียนรู้อย่างต่อเนื่อง ตอบโจทย์การพัฒนาในอนาคต

ค. Sustainable Development Goals : SDGs เป้าหมายที่ ๔ สร้างหลักประกันว่าทุกคนมีการศึกษาที่มีคุณภาพอย่างครอบคลุมและเท่าเทียมและสนับสนุนโอกาสในการเรียนรู้ตลอดชีวิต

ง. ยุทธศาสตร์จังหวัด ประเด็นการพัฒหน้าที่ ๑ การพัฒนาคุณภาพชีวิตประชาชนในทุกมิติ

จ. ยุทธศาสตร์การพัฒนาขององค์กรปกครองส่วนท้องถิ่นในเขตจังหวัด ยุทธศาสตร์ที่ ๓ การพัฒนาด้านสังคมและคุณภาพชีวิต

๒. ยุทธศาสตร์การพัฒนาของเทศบาลตำบลท่าไม้ ยุทธศาสตร์ที่ ๒ ด้านการพัฒนาคุณภาพชีวิตและคุณค่าทางสังคม

๒.๑ กลยุทธ์ ๑) ส่งเสริมสนับสนุนเด็กและเยาวชนในวัยเรียนได้รับการศึกษา ๒) ส่งเสริมและสนับสนุนกิจกรรมสร้างสุขภาพที่ดี ๓) ส่งเสริมและสนับสนุนการดูแลผู้ด้อยโอกาสทางสังคม

(๑) แผนงาน แผนงานการศึกษา

ที่	โครงการ	วัตถุประสงค์	เป้าหมาย (ผลผลิตของโครงการ)	งบประมาณ					ตัวชี้วัด (KPI)	ผลที่คาดว่าจะได้รับ	หน่วยงานที่รับผิดชอบหลัก
				ปี ๒๕๖๖ (บาท)	ปี ๒๕๖๗ (บาท)	ปี ๒๕๖๘ (บาท)	ปี ๒๕๖๙ (บาท)	ปี ๒๕๗๐ (บาท)			
๑.	โครงการสนับสนุนการบริหารสถานศึกษา	เพื่อจ่ายเป็นค่าอาหารกลางวัน ค่าอุปกรณ์การเรียน ค่ากิจกรรมพัฒนาผู้เรียน ค่าจัดการเรียนการสอน (แบบรายหัว) ค่าหนังสือ ค่าเครื่องแบบนักเรียนของศูนย์พัฒนาเด็กเล็กสังกัดเทศบาลตำบลท่าไม้	จัดซื้ออาหารกลางวัน ค่าจัดการเรียนการสอน (แบบรายหัว) สำหรับศูนย์พัฒนาเด็กเล็ก	๖๐๐,๐๐๐	๖๐๐,๐๐๐	๖๐๐,๐๐๐	๖๐๐,๐๐๐	๖๐๐,๐๐๐	ศูนย์พัฒนาเด็กเล็ก ๒ แห่ง	ส่งเสริมให้เด็กนักเรียนสุขภาพร่างกายแข็งแรง และมีพัฒนาการเป็นไปตามวัย	กองการศึกษา

ที่	โครงการ	วัตถุประสงค์	เป้าหมาย (ผลผลิตของโครงการ)	งบประมาณ					ตัวชี้วัด (KPI)	ผลที่คาดว่าจะได้รับ	หน่วยงานที่รับผิดชอบหลัก
				ปี ๒๕๖๖ (บาท)	ปี ๒๕๖๗ (บาท)	ปี ๒๕๖๘ (บาท)	ปี ๒๕๖๙ (บาท)	ปี ๒๕๗๐ (บาท)			
๒.	โครงการจัดซื้ออาหารเสริม(นม)	เพื่อจ่ายเป็นค่าอาหารเสริม (นม) สำหรับศูนย์พัฒนาเด็กเล็กเล็กเทศบาลตำบลท่าไม้เด็กเล็กเทศบาลตำบลท่าไม้และโรงเรียนในสังกัดสำนักงานคณะกรรมการการศึกษาขั้นพื้นฐาน (สพฐ.) ในเขตพื้นที่	จัดซื้ออาหารเสริม (นม) สำหรับศูนย์พัฒนาเด็กเล็กเทศบาลตำบลท่าไม้และโรงเรียนสังกัดสำนักงานคณะกรรมการการศึกษาขั้นพื้นฐาน (สพฐ.) ในเขตพื้นที่	๙๐๐,๐๐๐	๙๐๐,๐๐๐	๙๐๐,๐๐๐	๙๐๐,๐๐๐	๙๐๐,๐๐๐	ศพด. ๒ แห่ง โรงเรียนสังกัด สพฐ. ๒ แห่ง	ส่งเสริมให้เด็กนักเรียนสุขภาพร่างกายแข็งแรงและมีพัฒนาการเป็นไปตามวัย	กองการศึกษา
๓.	โครงการอาหารกลางวันสำหรับเด็กนักเรียน	เพื่อจ่ายเป็นค่าอาหารกลางวันสำหรับเด็กเล็กถึงประถมศึกษาปีที่ ๖ โรงเรียนในสังกัดสำนักงานคณะกรรมการการศึกษาขั้นพื้นฐาน (สพฐ.) ในเขตพื้นที่	จัดซื้ออาหารกลางวันสำหรับสำหรับเด็กเล็กถึงประถมศึกษาปีที่ ๖ โรงเรียนสังกัดสำนักงานคณะกรรมการการศึกษาขั้นพื้นฐาน(สพฐ.)ในเขตพื้นที่	๑,๖๐๐,๐๐๐	๑,๖๐๐,๐๐๐	๑,๖๐๐,๐๐๐	๑,๖๐๐,๐๐๐	๑,๖๐๐,๐๐๐	โรงเรียนสังกัด สพฐ. ๒ แห่ง	ส่งเสริมให้เด็กนักเรียนสุขภาพร่างกายแข็งแรงและมีพัฒนาการเป็นไปตามวัย	กองการศึกษา

ที่	โครงการ	วัตถุประสงค์	เป้าหมาย (ผลผลิตของโครงการ)	งบประมาณ					ตัวชี้วัด (KPI)	ผลที่คาดว่าจะได้รับ	หน่วยงานที่รับผิดชอบหลัก
				ปี ๒๕๖๖ (บาท)	ปี ๒๕๖๗ (บาท)	ปี ๒๕๖๘ (บาท)	ปี ๒๕๖๙ (บาท)	ปี ๒๕๗๐ (บาท)			
๔.	โครงการส่งเสริมการจัดการศึกษาและการเรียนรู้สำหรับโรงเรียนในเขตเทศบาล	เพื่อจ่ายเป็นเงินอุดหนุนให้แก่โรงเรียนในสังกัด(สพฐ.)ในเขตพื้นที่	โรงเรียนวัดศรีอพนัน ๕๐,๐๐๐.- บาท โรงเรียนวัดกระต่ายเต็น ๕๐,๐๐๐.- บาท	๑๐๐,๐๐๐	๑๐๐,๐๐๐	๑๐๐,๐๐๐	๑๐๐,๐๐๐	๑๐๐,๐๐๐	โรงเรียนในสังกัด สพฐ. ๒ แห่ง	นักเรียนได้นำทักษะประสบการณ์ความรู้ของตนเองไปใช้ในการศึกษาค้นคว้าหาข้อมูลจากแหล่งการเรียนรู้ต่างๆ	กองการศึกษา
๕.	โครงการส่งเสริมเด็กและเยาวชนพัฒนาทักษะอาชีพสำหรับโรงเรียนวัดศรีอพนัน	เพื่อจ่ายเป็นเงินอุดหนุนให้แก่โรงเรียนในสังกัด(สพฐ.)ในเขตพื้นที่	โรงเรียนวัดศรีอพนัน	๕๐,๐๐๐	๕๐,๐๐๐	๕๐,๐๐๐	๕๐,๐๐๐	๕๐,๐๐๐	โรงเรียนในสังกัด สพฐ. ๑ แห่ง	นักเรียนได้นำความรู้ที่ได้รับไปปรับใช้ในชีวิตประจำวันอย่างคุ้มค่าและเกิดประโยชน์	กองการศึกษา
๖.	โครงการส่งเสริมทักษะอาชีพโดยใช้หลักปรัชญาเศรษฐกิจพอเพียงสำหรับโรงเรียนวัดกระต่ายเต็น	เพื่อจ่ายเป็นเงินอุดหนุนให้แก่โรงเรียนในสังกัด(สพฐ.)ในเขตพื้นที่	โรงเรียนวัดกระต่ายเต็น	๕๐,๐๐๐	๕๐,๐๐๐	๕๐,๐๐๐	๕๐,๐๐๐	๕๐,๐๐๐	โรงเรียนในสังกัด สพฐ. ๑ แห่ง	นักเรียนได้นำความรู้ที่ได้รับไปปรับใช้ในชีวิตประจำวันอย่างคุ้มค่าและเกิดประโยชน์	กองการศึกษา

ที่	โครงการ	วัตถุประสงค์	เป้าหมาย (ผลผลิตของโครงการ)	งบประมาณ					ตัวชี้วัด (KPI)	ผลที่คาดว่าจะได้รับ	หน่วยงานที่รับผิดชอบหลัก
				ปี ๒๕๖๖ (บาท)	ปี ๒๕๖๗ (บาท)	ปี ๒๕๖๘ (บาท)	ปี ๒๕๖๙ (บาท)	ปี ๒๕๗๐ (บาท)			
๗.	โครงการอบรมทัศนศึกษาดูงานศูนย์พัฒนาเด็กเล็กเทศบาลตำบลท่าไม้	เพื่อจ่ายเป็นค่าใช้จ่ายในโครงการอบรมทัศนศึกษาดูงานศูนย์พัฒนาเด็กเล็ก เช่น ค่าตอบแทนวิทยากร ค่าวัสดุสำนักงาน ค่าอาหาร และเครื่องดื่ม ค่ายานพาหนะการเดินทางตลอดจนรายจ่ายอื่นที่จำเป็น	มีโครงการ/กิจกรรมเสริมพัฒนาการเพื่อจัดการเรียนรู้ที่เหมาะสมเป็นไปตามวัย	๘๐,๐๐๐	๘๐,๐๐๐	๘๐,๐๐๐	๘๐,๐๐๐	๘๐,๐๐๐	ศพด. ๒ แห่ง	ผู้ปกครองและนักเรียนศูนย์พัฒนาเด็กเล็กได้นำความรู้ที่ได้รับไปปรับใช้ประโยชน์ได้อย่างเหมาะสม	กองการศึกษา
๘.	โครงการจัดงานวันเด็กแห่งชาติ	เพื่อจ่ายเป็นค่าใช้จ่ายค่าวัสดุอุปกรณ์ที่จำเป็นในการจัดงานตลอดจนรายจ่ายอื่นที่จำเป็นและเกี่ยวข้องในการจัดงาน	เด็กและเยาวชนในเขตเทศบาลตำบลท่าไม้	๑๕๐,๐๐๐	๑๕๐,๐๐๐	๑๕๐,๐๐๐	๑๕๐,๐๐๐	๑๕๐,๐๐๐	๑ ครั้งต่อปี	เด็กและเยาวชนในเขตเทศบาลตำบลท่าไม้ได้เข้าร่วมกิจกรรมและสามารถนำความรู้ไปใช้ได้ อย่างเหมาะสม	กองการศึกษา

ที่	โครงการ	วัตถุประสงค์	เป้าหมาย (ผลผลิตของโครงการ)	งบประมาณ					ตัวชี้วัด (KPI)	ผลที่คาดว่าจะได้รับ	หน่วยงานที่รับผิดชอบหลัก
				ปี ๒๕๖๖ (บาท)	ปี ๒๕๖๗ (บาท)	ปี ๒๕๖๘ (บาท)	ปี ๒๕๖๙ (บาท)	ปี ๒๕๗๐ (บาท)			
๙.	โครงการกีฬาสี หนูน้อย	เพื่อจ่ายเป็นค่า ใช้จ่ายค่าวัสดุ อุปกรณ์ที่จำเป็น ในการจัดงาน ตลอดจนราย จ่ายอื่นที่จำเป็น และเกี่ยวข้องใน การจัดงาน	จัดการแข่งขันกีฬาเพื่อ พัฒนาการที่ดีของเด็กใน ศูนย์พัฒนาเด็กเล็กของ เทศบาลตำบลท่าไม้ทั้ง ๒ ศูนย์	๒๐,๐๐๐	๒๐,๐๐๐	๒๐,๐๐๐	๒๐,๐๐๐	๒๐,๐๐๐	ศพด. ๒ แห่ง	เด็กนักเรียนใน ศูนย์พัฒนาเด็ก เล็กเทศบาล ตำบลท่าไม้มี พัฒนาการทาง ร่างกาย อารมณ์ จิตใจที่สมบูรณ์ แข็งแรง	กอง การศึกษา
รวม.....๙.....โครงการ				๓,๕๕๐,๐๐๐	๓,๕๕๐,๐๐๐	๓,๕๕๐,๐๐๐	๓,๕๕๐,๐๐๐	๓,๕๕๐,๐๐๐	-	-	-

รายละเอียดโครงการพัฒนา
แผนพัฒนาท้องถิ่น (พ.ศ.๒๕๖๖-๒๕๗๐) แก้วไข ครั้งที่ ๑/๒๕๖๖
เทศบาลตำบลท่าไม้ อำเภอท่ามะกา จังหวัดกาญจนบุรี

ก. ยุทธศาสตร์ชาติ ๒๐ ปี ยุทธศาสตร์ที่ ๓ ด้านการพัฒนาและเสริมสร้างศักยภาพทรัพยากรมนุษย์

ข. แผนพัฒนาเศรษฐกิจและสังคมแห่งชาติ ฉบับที่ ๑๓ หมายความว่า ๔ ไทยเป็นศูนย์กลางทางการแพทย์และสุขภาพมูลค่าสูง

ค. Sustainable Development Goals : SDGs เป้าหมายที่ ๓ สร้างหลักประกันว่าคนมีชีวิตที่มีสุขภาพดีและส่งเสริมความเป็นอยู่ที่ดีสำหรับทุกคนในทุกวัย

ง. ยุทธศาสตร์จังหวัด ประเด็นการพัฒหน้าที่ ๑ การพัฒนาคุณภาพชีวิตประชาชนในทุกมิติ

จ. ยุทธศาสตร์การพัฒนาขององค์กรปกครองส่วนท้องถิ่นในเขตจังหวัด ยุทธศาสตร์ที่ ๓ การพัฒนาด้านสังคมและคุณภาพชีวิต

๒. ยุทธศาสตร์การพัฒนาของเทศบาลตำบลท่าไม้ ยุทธศาสตร์ที่ ๒ ด้านการพัฒนาคุณภาพชีวิตและคุณค่าทางสังคม

๒.๑ กลยุทธ์ ๑) ส่งเสริมสนับสนุนเด็กและเยาวชนในวัยเรียนได้รับการศึกษา ๒) ส่งเสริมและสนับสนุนกิจกรรมสร้างสุขภาพที่ดี ๓) ส่งเสริมและสนับสนุนการดูแลสุขภาพผู้ด้อยโอกาสทางสังคม

(๒) แผนงาน แผนงานสาธารณสุข

ที่	โครงการ	วัตถุประสงค์	เป้าหมาย (ผลผลิตของโครงการ)	งบประมาณ					ตัวชี้วัด (KPI)	ผลที่คาดว่าจะได้รับ	หน่วยงานที่รับผิดชอบหลัก
				ปี ๒๕๖๖ (บาท)	ปี ๒๕๖๗ (บาท)	ปี ๒๕๖๘ (บาท)	ปี ๒๕๖๙ (บาท)	ปี ๒๕๗๐ (บาท)			
๑.	โครงการอบรม/ทัศนศึกษาดูงานชมรมผู้สูงอายุเทศบาลตำบลท่าไม้	เพื่อให้ผู้สูงอายุได้ร่วมทำกิจกรรมต่างๆและพบปะกันแลกเปลี่ยนประสบการณ์ความรู้ทำให้รู้สึกที่ไม่ถูกทอดทิ้ง	สมาชิกชมรมผู้สูงอายุและผู้สูงอายุในชุมชนเขตเทศบาลตำบลท่าไม้	๑๕๐,๐๐๐	๑๕๐,๐๐๐	๑๕๐,๐๐๐	๑๕๐,๐๐๐	๑๕๐,๐๐๐	จำนวนชมรมผู้สูงอายุและผู้สูงอายุภายในเขตเทศบาลที่เข้าร่วมโครงการ	ผู้สูงอายุได้ร่วมกันทำกิจกรรมต่างๆและพบปะกันแลกเปลี่ยนประสบการณ์ความรู้ทำให้รู้สึกที่ไม่ถูกทอดทิ้ง	กองสาธารณสุขและสิ่งแวดล้อม
๒.	โครงการคุ้มครองผู้บริโภค	เพื่อให้มีความรู้ความเข้าใจแก่ประชาชนในการเลือกซื้อสินค้าที่ปลอดภัยต่อสุขภาพ	อบรมให้ความรู้ความเข้าใจแก่ประชาชนในการเลือกซื้อสินค้า ทั้ง ๑๑ ชุมชน	๑๐,๐๐๐	๑๐,๐๐๐	๑๐,๐๐๐	๑๐,๐๐๐	๑๐,๐๐๐	ประชาชนร้อยละ ๕๐ มีความรู้ความเข้าใจในการเลือกซื้อสินค้า	ประชาชนได้รับความรู้ในเรื่องของการเลือกซื้อสินค้าที่มีคุณภาพและไม่ถูกหลอกลวง	กองสาธารณสุขและสิ่งแวดล้อม

ที่	โครงการ	วัตถุประสงค์	เป้าหมาย (ผลผลิตของโครงการ)	งบประมาณ					ตัวชี้วัด (KPI)	ผลที่คาดว่าจะได้รับ	หน่วยงานที่รับผิดชอบหลัก
				ปี ๒๕๖๖ (บาท)	ปี ๒๕๖๗ (บาท)	ปี ๒๕๖๘ (บาท)	ปี ๒๕๖๙ (บาท)	ปี ๒๕๗๐ (บาท)			
๓.	โครงการรณรงค์ป้องกันโรคเอดส์	เพื่อให้มีความรู้ความเข้าใจแก่ประชาชนในการป้องกันโรคเอดส์ในเขตเทศบาล	เด็กนักเรียนและเยาวชนและประชาชนภายในเขตเทศบาล	๑๐,๐๐๐	๑๐,๐๐๐	๑๐,๐๐๐	๑๐,๐๐๐	๑๐,๐๐๐	จำนวนนักเรียนและประชาชนที่เข้าร่วมโครงการ	เด็กนักเรียนและประชาชนรู้จักวิธีป้องกันตนเองให้ปลอดภัยจากโรคเอดส์	กองสาธารณสุขและสิ่งแวดล้อม
๔.	โครงการทำไม้เมืองน่าอยู่	เพื่อแลกเปลี่ยนประสบการณ์และเพิ่มทักษะความรู้ใหม่ๆ เพื่อนำไปพัฒนาชุมชน	ผู้นำชุมชนและกลุ่มองค์กรต่างๆภายในเขตเทศบาล	๓๐๐,๐๐๐	๓๐๐,๐๐๐	๓๐๐,๐๐๐	๓๐๐,๐๐๐	๓๐๐,๐๐๐	จำนวนผู้นำชุมชนและกลุ่มองค์กรภายในเขตเทศบาลที่เข้าร่วมโครงการ	ผู้นำชุมชนและกลุ่มองค์กรในเขตเทศบาลได้มีการแลกเปลี่ยนประสบการณ์และเพิ่มทักษะความรู้ใหม่ๆ และสามารถนำมาใช้ในการพัฒนาท้องถิ่น	กองสาธารณสุขและสิ่งแวดล้อม
๕.	โครงการค่ายเยาวชนต้านภัยยาเสพติด	เพื่อให้มีความรู้ความเข้าใจเรื่องการป้องกันและการแก้ไขปัญหา ยาเสพติดให้กับเด็กและเยาวชน	เด็กนักเรียนและเยาวชนภายในเขตเทศบาล	๑๐๐,๐๐๐	๑๐๐,๐๐๐	๑๐๐,๐๐๐	๑๐๐,๐๐๐	๑๐๐,๐๐๐	จำนวนเด็กนักเรียนและเยาวชนที่เข้าร่วมโครงการ	เด็กนักเรียนและเยาวชนมีความรู้และความเข้าใจในเรื่องโทษภัยของยาเสพติดมากขึ้น	กองสาธารณสุขและสิ่งแวดล้อม

ที่	โครงการ	วัตถุประสงค์	เป้าหมาย (ผลผลิตของโครงการ)	งบประมาณ					ตัวชี้วัด (KPI)	ผลที่คาดว่าจะได้รับ	หน่วยงานที่รับผิดชอบหลัก
				ปี ๒๕๖๖ (บาท)	ปี ๒๕๖๗ (บาท)	ปี ๒๕๖๘ (บาท)	ปี ๒๕๖๙ (บาท)	ปี ๒๕๗๐ (บาท)			
๖.	โครงการพัฒนาเครือข่ายแกนนำด้านสุขภาพในชุมชน	เพื่อให้ผู้นำแกนนำและกลุ่ม อสม. มีความรู้ด้านการดูแลส่งเสริมสุขภาพประชาชนในชุมชน	ผู้นำชุมชนและกลุ่มองค์กรต่างๆภายในเขตเทศบาลตำบลท่าไม้	๓๐,๐๐๐	๓๐,๐๐๐	๓๐,๐๐๐	๓๐,๐๐๐	๓๐,๐๐๐	ร้อยละ๑๐๐ มีผู้เข้าร่วมประชุมตามโครงการ ร้อยละ ๙๐ ของกลุ่ม เป้าหมายมีความรู้เพิ่มขึ้น	ผู้นำชุมชนแกนนำ และ กลุ่ม อสม.มีความรู้ความสามารถในการดูแลส่งเสริมสุขภาพประชาชนและทำให้ประชาชนมีสุขภาพที่ดีขึ้น	กองสาธารณสุขและสิ่งแวดล้อม
๗.	โครงการป้องกันและควบคุมโรคไข้เลือดออกในชุมชน	เพื่อให้ความรู้แก่ประชาชนและผู้นำชุมชนในด้านการป้องกันและการควบคุมโรคไข้เลือดออกในชุมชน	ประชาชนภายในเขตเทศบาลตำบลท่าไม้	๑๐,๐๐๐	๑๐,๐๐๐	๑๐,๐๐๐	๑๐,๐๐๐	๑๐,๐๐๐	ร้อยละ๑๐๐ มีผู้เข้าร่วมประชุมตามโครงการ ร้อยละ ๙๐ ของกลุ่ม เป้าหมายมีความรู้เพิ่มขึ้น	ประชาชนและผู้นำชุมชนมีความรู้ในการป้องกันและควบคุมโรคไข้เลือดออกมากยิ่งขึ้น	กองสาธารณสุขและสิ่งแวดล้อม
๘.	โครงการรณรงค์ป้องกันโรคติดเชื้อไวรัสโคโรนา ๒๐๑๙ (โควิด-๑๙)	เพื่อให้ความรู้และสร้างความเข้าใจแก่ประชาชนในเรื่องของการป้องกันโรคติดเชื้อไวรัสโคโรนา ๒๐๑๙(โควิด-๑๙)	ประชาชนภายในเขตเทศบาลตำบลท่าไม้	๑๐๐,๐๐๐	๑๐๐,๐๐๐	๑๐๐,๐๐๐	๑๐๐,๐๐๐	๑๐๐,๐๐๐	จำนวนประชาชนที่เข้าร่วมโครงการ	ประชาชนรู้จักวิธีป้องกันตนเองให้ปลอดภัยจากโรคติดเชื้อไวรัสโคโรนา ๒๐๑๙	กองสาธารณสุขและสิ่งแวดล้อม

ที่	โครงการ	วัตถุประสงค์	เป้าหมาย (ผลผลิตของโครงการ)	งบประมาณ					ตัวชี้วัด (KPI)	ผลที่คาดว่าจะได้รับ	หน่วยงานที่รับผิดชอบหลัก
				ปี ๒๕๖๖ (บาท)	ปี ๒๕๖๗ (บาท)	ปี ๒๕๖๘ (บาท)	ปี ๒๕๖๙ (บาท)	ปี ๒๕๗๐ (บาท)			
๙.	โครงการพระราชดำริด้านสาธารณสุข	เพื่อสนับสนุนให้ชุมชน/หมู่บ้านแห่งละ ๒๐,๐๐๐ บาท โดยการจัดทำโครงการตามพระราชดำริด้านสาธารณสุข	สนับสนุนเงินให้กับชุมชน/หมู่บ้านแห่งละ ๒๐,๐๐๐ บาท จำนวน ๑๑ ชุมชน โดยการจัดทำโครงการตามพระราชดำริด้านสาธารณสุขโดยการสนับสนุนงบประมาณให้กับคณะกรรมการชุมชน ๑๑ ชุมชน	๒๒๐,๐๐๐	๒๒๐,๐๐๐	๒๒๐,๐๐๐	๒๒๐,๐๐๐	๒๒๐,๐๐๐	จำนวนประชาชนที่เข้าร่วมโครงการ	หมู่บ้านหรือชุมชนที่ได้รับเงินสนับสนุนแห่งละ ๒๐,๐๐๐ บาทจำนวน ๑๑ ชุมชนโดยจัดทำโครงการหรือกิจกรรมตามพระราชดำริด้านสาธารณสุข	กองสาธารณสุขและสิ่งแวดล้อม
๑๐.	โครงการสำรวจข้อมูลจำนวนสัตว์และชิ้นทะเบียนสัตว์ตามโครงการคนปลอดภัยจากโรคพิษสัตว์ปลอดโรคสุนัขบ้าตามพระปณิธานศาสตราจารย์พลเอกหญิงพลเรือเอกหญิงพลอากาศเอกหญิงสมเด็จพระเจ้าน้องนางเธอเจ้าฟ้าจุฬาภรณวลัยลักษณ์ อัครราชกุมารีกรมพระศรีสวางควัฒนวรขัตติยราชนารี	เพื่อสำรวจข้อมูลจำนวนสุนัขและแมวทั้งที่มีเจ้าของและที่ไม่มีเจ้าของจัดทำทะเบียนข้อมูลของสัตว์เลี้ยงภายในเขตเทศบาล	จำนวนสุนัขและแมวในเขตเทศบาลตำบลท่าไม้	๑๘,๐๐๐	๑๘,๐๐๐	๑๘,๐๐๐	๑๘,๐๐๐	๑๘,๐๐๐	จำนวนสุนัขและแมวที่ขึ้นทะเบียนสัตว์เลี้ยงภายในเขตเทศบาล	ทำให้ทราบถึงข้อมูลจำนวนสุนัขและแมวที่มีเจ้าของและที่ไม่มีเจ้าของในเขตเทศบาล	กองสาธารณสุขและสิ่งแวดล้อม

ที่	โครงการ	วัตถุประสงค์	เป้าหมาย (ผลผลิตของโครงการ)	งบประมาณ					ตัวชี้วัด (KPI)	ผลที่คาดว่าจะได้รับ	หน่วยงานที่ รับผิดชอบหลัก
				ปี ๒๕๖๖ (บาท)	ปี ๒๕๖๗ (บาท)	ปี ๒๕๖๘ (บาท)	ปี ๒๕๖๙ (บาท)	ปี ๒๕๗๐ (บาท)			
๑๑.	โครงการสัตว์ปลอดโรคคนปลอดภัยจากโรคพิษสุนัขบ้าตามพระปณิธานศาสตราจารย์พลเอกหญิง พลเรือเอกหญิง พลอากาศเอกหญิง สมเด็จพระเจ้าน้องนางเธอเจ้าฟ้าจุฬาภรณวลัยลักษณ์อัครราชกุมารีกรมพระศรีสวางควัฒนวรขัตติยราชนารี	เพื่อป้องกันเฝ้าระวังและควบคุมการแพร่ระบาดของโรคพิษสุนัขบ้าในชุมชน	สุนัขและแมวในเขตเทศบาลตำบลท่าไม้จำนวน ๑๑ ชุมชน	๑๐๐,๐๐๐	๑๐๐,๐๐๐	๑๐๐,๐๐๐	๑๐๐,๐๐๐	๑๐๐,๐๐๐	สุนัขและแมว ร้อยละ ๘๐ ที่ได้รับการฉีดวัคซีนป้องกันโรคพิษสุนัขบ้า	ประชาชนในชุมชนปลอดภัยจากโรคพิษสุนัขบ้าและเป็นการป้องกันควบคุมโรคระบาดของโรคพิษสุนัขบ้าในชุมชน	กองสาธารณสุขและสิ่งแวดล้อม
รวม.....๑๑.....โครงการ				๑,๐๔๘,๐๐๐	๑,๐๔๘,๐๐๐	๑,๐๔๘,๐๐๐	๑,๐๔๘,๐๐๐	๑,๐๔๘,๐๐๐	-	-	-

รายละเอียดโครงการพัฒนา
แผนพัฒนาท้องถิ่น (พ.ศ.๒๕๖๖-๒๕๗๐) แก้วไข ครั้งที่ ๑/๒๕๖๖
เทศบาลตำบลท่าไม้ อำเภอท่ามะกา จังหวัดกาญจนบุรี

ก. ยุทธศาสตร์ชาติ ๒๐ ปี ยุทธศาสตร์ที่ ๓ ด้านการพัฒนาและเสริมสร้างศักยภาพทรัพยากรมนุษย์

ข. แผนพัฒนาเศรษฐกิจและสังคมแห่งชาติ ฉบับที่ ๑๓ หมายความว่า ๙ ไทยมีความยากจนข้ามรุ่นลดลงและคนไทยทุกคนมีความคุ้มครองทางสังคมที่เพียงพอและเหมาะสม

ค. Sustainable Development Goals : SDGs เป้าหมายที่ ๓ สร้างหลักประกันว่าคนมีชีวิตที่มีสุขภาพดีและส่งเสริมความเป็นอยู่ที่ดีสำหรับทุกคนในทุกวัย

ง. ยุทธศาสตร์จังหวัด ประเด็นการพัฒนาที่ ๑ การพัฒนาคุณภาพชีวิตประชาชนในทุกมิติ

จ. ยุทธศาสตร์การพัฒนาขององค์กรปกครองส่วนท้องถิ่นในเขตจังหวัด ยุทธศาสตร์ที่ ๓ การพัฒนาด้านสังคมและคุณภาพชีวิต

๒. ยุทธศาสตร์การพัฒนาของเทศบาลตำบลท่าไม้ ยุทธศาสตร์ที่ ๒ ด้านการพัฒนาคุณภาพชีวิตและคุณค่าทางสังคม

๒.๑ กลยุทธ์ ๑) ส่งเสริมสนับสนุนเด็กและเยาวชนในวัยเรียนได้รับการศึกษา ๒) ส่งเสริมและสนับสนุนกิจกรรมสร้างสุขภาพที่ดี ๓) ส่งเสริมและสนับสนุนการดูแลผู้ด้อยโอกาสทางสังคม

(๓) แผนงาน แผนงานสร้างความเข้มแข็งของชุมชน

ที่	โครงการ	วัตถุประสงค์	เป้าหมาย (ผลผลิตของโครงการ)	งบประมาณ					ตัวชี้วัด (KPI)	ผลที่คาดว่าจะได้รับ	หน่วยงานที่รับผิดชอบหลัก
				ปี ๒๕๖๖ (บาท)	ปี ๒๕๖๗ (บาท)	ปี ๒๕๖๘ (บาท)	ปี ๒๕๖๙ (บาท)	ปี ๒๕๗๐ (บาท)			
๑.	โครงการขับเคลื่อนสภาเด็กและเยาวชนตำบลท่าไม้	เพื่อให้เด็กและเยาวชนในเขตเทศบาลได้เข้ามามีส่วนร่วมในการจัดกิจกรรมต่างๆ รวมถึงคัดเลือกคณะกรรมการสภาเด็กและเยาวชน	เด็กและเยาวชนในเขตเทศบาลตำบลท่าไม้	๓๐,๐๐๐	๓๐,๐๐๐	๓๐,๐๐๐	๓๐,๐๐๐	๓๐,๐๐๐	จำนวนเด็กและเยาวชนที่เข้าร่วมโครงการ	เด็กและเยาวชนในเขตเทศบาลตำบลท่าไม้ได้เข้ามามีส่วนร่วมในการทำกิจกรรมต่างๆ	กองการศึกษา

ที่	โครงการ	วัตถุประสงค์	เป้าหมาย (ผลผลิตของโครงการ)	งบประมาณ					ตัวชี้วัด (KPI)	ผลที่คาดว่าจะได้รับ	หน่วยงานที่รับผิดชอบหลัก
				ปี ๒๕๖๖ (บาท)	ปี ๒๕๖๗ (บาท)	ปี ๒๕๖๘ (บาท)	ปี ๒๕๖๙ (บาท)	ปี ๒๕๗๐ (บาท)			
๒.	โครงการส่งเสริมการดำเนินงานด้านการพัฒนาสตรีและครอบครัว	เพื่อการส่งเสริมและสนับสนุนการดำเนินงานการพัฒนาสตรีและครอบครัวในเขตเทศบาล	สถาบันครอบครัวและสตรีภายในเขตเทศบาลตำบลท่าไม้	๑๐,๐๐๐	๑๐,๐๐๐	๑๐,๐๐๐	๑๐,๐๐๐	๑๐,๐๐๐	ชุมชนเขตเทศบาล ๑๑ ชุมชน	ครอบครัวและสตรีภายในเขตเทศบาลตำบลท่าไม้ได้มีส่วนร่วมในการทำกิจกรรมต่างๆ ร่วมกัน	งานสวัสดิการและสังคม
๓.	โครงการฝึกอบรมส่งเสริมอาชีพเพื่อเพิ่มรายได้	เพื่อจัดฝึกอบรมอาชีพให้กับเด็กและเยาวชน สตรี ผู้สูงอายุ และผู้สนใจทั่วไปภายในเขตเทศบาล	จัดฝึกอบรมอาชีพให้แก่ชุมชนในเขตเทศบาลตามโครงการที่ชุมชนเสนอ	๑๐,๐๐๐	๑๐,๐๐๐	๑๐,๐๐๐	๑๐,๐๐๐	๑๐,๐๐๐	จำนวนผู้ที่เข้าร่วมโครงการ	เด็กและเยาวชน สตรี ผู้สูงอายุ และผู้ที่สนใจทั่วไปมีอาชีพเสริม และมีรายได้เพิ่มมากขึ้น และ ได้แลกเปลี่ยนประสบการณ์ เป็นความรู้	งานสวัสดิการและสังคม
๔.	โครงการศูนย์พัฒนาครอบครัวในชุมชน	เพื่อเป็นค่าใช้จ่ายในการดำเนินงานต่างๆ ของศูนย์พัฒนาครอบครัว	สถาบันครอบครัวภายในเขตเทศบาลตำบลท่าไม้	๑๐,๐๐๐	๑๐,๐๐๐	๑๐,๐๐๐	๑๐,๐๐๐	๑๐,๐๐๐	จำนวนผู้ที่เข้าร่วมโครงการ	ครอบครัวในเขตเทศบาลได้ร่วมทำกิจกรรมร่วมกัน	งานสวัสดิการและสังคม

ที่	โครงการ	วัตถุประสงค์	เป้าหมาย (ผลผลิตของโครงการ)	งบประมาณ					ตัวชี้วัด (KPI)	ผลที่คาดว่าจะได้รับ	หน่วยงานที่รับผิดชอบหลัก
				ปี ๒๕๖๖ (บาท)	ปี ๒๕๖๗ (บาท)	ปี ๒๕๖๘ (บาท)	ปี ๒๕๖๙ (บาท)	ปี ๒๕๗๐ (บาท)			
๕.	โครงการศูนย์ป้องกัน การกระทำ ความ รุนแรงในครอบครัว	เพื่อเป็นค่าใช้จ่าย ในการดำเนินงาน ต่างๆ ตามภารกิจ ของศูนย์การป้อง กันการกระทำ ความรุนแรงใน ครอบครัว	สถาบันครอบครัวภายใน เขตเทศบาลตำบล ท่าไม้	๒๐,๐๐๐	๒๐,๐๐๐	๒๐,๐๐๐	๒๐,๐๐๐	๒๐,๐๐๐	จำนวน ผู้ที่เข้าร่วม โครงการ	ครอบครัวใน เขตเทศบาลได้ ร่วมทำกิจกรรม ร่วมกัน	งาน สวัสดิการ และสังคม
๖.	โครงการเสริมสร้าง ความเข้มแข็งให้กับ หมู่บ้านและชุมชน	เพื่อจ่ายเป็นเงิน อุดหนุนให้กับ อำเภอท่ามะกาใน การจัดอบรมให้ ความรู้ กำนัน ผู้ใหญ่บ้านและ ผู้นำชุมชน	กำนัน ผู้ใหญ่บ้านและ ผู้นำชุมชนภายในเขต เทศบาล	๓๐,๐๐๐	๓๐,๐๐๐	๓๐,๐๐๐	๓๐,๐๐๐	๓๐,๐๐๐	จำนวน ผู้ที่เข้าร่วม โครงการ	ผู้นำหมู่บ้านและ ชุมชนสามารถนำ ความรู้ที่ได้รับไป พัฒนาหมู่บ้าน และชุมชน	งาน สวัสดิการ และสังคม
๗.	โครงการศูนย์พัฒนา คุณภาพชีวิตและ ส่งเสริมอาชีพของ ผู้สูงอายุ	เพื่อเป็นค่าใช้จ่าย ในการดำเนินงาน ต่างๆ ในการจัด กิจกรรมของศูนย์ พัฒนาคุณภาพ ชีวิตและส่งเสริม ในด้านอาชีพของ ผู้สูงอายุ	ผู้สูงอายุภายในเขต เทศบาลตำบลท่าไม้	๑๐,๐๐๐	๑๐,๐๐๐	๑๐,๐๐๐	๑๐,๐๐๐	๑๐,๐๐๐	จำนวน ผู้ที่เข้าร่วม โครงการ	ผู้สูงอายุมืออาชีพ เสริมและรายได้ เพิ่มขึ้นรวมทั้ง ได้ทำกิจกรรม ร่วมกัน	งาน สวัสดิการ และสังคม

ที่	โครงการ	วัตถุประสงค์	เป้าหมาย (ผลผลิตของโครงการ)	งบประมาณ					ตัวชี้วัด (KPI)	ผลที่คาดว่าจะได้รับ	หน่วยงานที่รับผิดชอบหลัก
				ปี ๒๕๖๖ (บาท)	ปี ๒๕๖๗ (บาท)	ปี ๒๕๖๘ (บาท)	ปี ๒๕๖๙ (บาท)	ปี ๒๕๗๐ (บาท)			
๘.	โครงการส่งเสริมสนับสนุนการดำเนินงานตามหลักปรัชญาของเศรษฐกิจพอเพียง	เพื่อส่งเสริมสนับสนุนให้ประชาชนได้ดำเนินชีวิตตามหลักปรัชญาของเศรษฐกิจพอเพียง	ประชาชนภายในเขตเทศบาลตำบลท่าไม้	๓๐,๐๐๐	๓๐,๐๐๐	๓๐,๐๐๐	๓๐,๐๐๐	๓๐,๐๐๐	ชุมชนเขตเทศบาล ๑๑ ชุมชน	ประชาชนในเขตเทศบาลมีคุณภาพชีวิตความเป็นอยู่ที่ดีขึ้นช่วยลดปัญหาความยากจน	งานสวัสดิการและสังคม
๙.	โครงการวันคนพิการสากล	เพื่อเปิดโอกาสให้ผู้พิการได้เข้าร่วมกิจกรรมทางสังคมส่งเสริมความเข้าใจอันดีกับคนพิการและบุคคลทั่วไปในสังคม	ผู้พิการภายในเขตเทศบาลตำบลท่าไม้	๕๐,๐๐๐	๕๐,๐๐๐	๕๐,๐๐๐	๕๐,๐๐๐	๕๐,๐๐๐	จำนวนผู้พิการที่เข้าร่วมโครงการ	ผู้พิการสามารถพัฒนาศักยภาพในการดำเนินชีวิตเหมือนกับบุคคลทั่วไปในสังคม	งานสวัสดิการและสังคม
๑๐.	โครงการวันผู้สูงอายุแห่งชาติ	เพื่อจัดกิจกรรมต่างๆให้ผู้สูงอายุได้มีโอกาสพบปะพูดคุยกันเพื่อได้แสดงความคิดเห็นก่อให้เกิดความรักและความอบอุ่นในครอบครัวเป็นการลดช่องว่างระหว่างวัย	ผู้สูงอายุภายในเขตเทศบาลตำบลท่าไม้	๓๐,๐๐๐	๓๐,๐๐๐	๓๐,๐๐๐	๓๐,๐๐๐	๓๐,๐๐๐	จำนวนผู้สูงอายุที่เข้าร่วมโครงการ	ผู้สูงอายุมีโอกาสได้พบปะและพูดคุยได้ร่วมทำกิจกรรมเกิดความรักและความอบอุ่นในครอบครัวเป็นการลดช่องว่างระหว่างวัย	งานสวัสดิการและสังคม

ที่	โครงการ	วัตถุประสงค์	เป้าหมาย (ผลผลิตของโครงการ)	งบประมาณ					ตัวชี้วัด (KPI)	ผลที่คาดว่าจะได้รับ	หน่วยงานที่รับผิดชอบหลัก
				ปี ๒๕๖๖ (บาท)	ปี ๒๕๖๗ (บาท)	ปี ๒๕๖๘ (บาท)	ปี ๒๕๖๙ (บาท)	ปี ๒๕๗๐ (บาท)			
๑๑.	โครงการจัดเก็บข้อมูลความจำเป็นขั้นพื้นฐาน (จปฐ.)	เพื่อสำรวจและจัดเก็บข้อมูลความจำเป็นขั้นพื้นฐานของชุมชนภายในเขตเทศบาลตำบลท่าไม้	ชุมชนในเขตเทศบาลตำบลท่าไม้	๑๐,๐๐๐	๑๐,๐๐๐	๑๐,๐๐๐	๑๐,๐๐๐	๑๐,๐๐๐	ชุมชนเขตเทศบาล ๑๑ ชุมชน	ทราบถึงข้อมูลความจำเป็นขั้นพื้นฐานของแต่ละชุมชนในเขตเทศบาลตำบลท่าไม้	งานสวัสดิการและสังคม
รวม.....๑๑.....โครงการ				๒๔๐,๐๐๐	๒๔๐,๐๐๐	๒๔๐,๐๐๐	๒๔๐,๐๐๐	๒๔๐,๐๐๐	-	-	-

รายละเอียดโครงการพัฒนา
แผนพัฒนาท้องถิ่น (พ.ศ.๒๕๖๖-๒๕๗๐) แก้วไข ครั้งที่ ๑/๒๕๖๖
เทศบาลตำบลท่าไม้ อำเภอท่ามะกา จังหวัดกาญจนบุรี

ก. ยุทธศาสตร์ชาติ ๒๐ ปี ยุทธศาสตร์ที่ ๓ ด้านการพัฒนาและเสริมสร้างศักยภาพทรัพยากรมนุษย์

ข. แผนพัฒนาเศรษฐกิจและสังคมแห่งชาติ ฉบับที่ ๑๓ หมวดหมายที่ ๙ ไทยมีความยากจนข้ามรุ่นลดลงและคนไทยทุกคนมีความคุ้มครองทางสังคมที่เพียงพอและเหมาะสม

ค. Sustainable Development Goals : SDGs เป้าหมายที่ ๓ สร้างหลักประกันว่าคนมีชีวิตที่มีสุขภาพดีและส่งเสริมความเป็นอยู่ที่ดีสำหรับทุกคนในทุกวัย

ง. ยุทธศาสตร์จังหวัด ประเด็นการพัฒหน้าที่ ๑ การพัฒนาคุณภาพชีวิตประชาชนในทุกมิติ

จ. ยุทธศาสตร์การพัฒนาขององค์กรปกครองส่วนท้องถิ่นในเขตจังหวัด ยุทธศาสตร์ที่ ๓ การพัฒนาด้านสังคมและคุณภาพชีวิต

๒. ยุทธศาสตร์การพัฒนาของเทศบาลตำบลท่าไม้ ยุทธศาสตร์ที่ ๒ ด้านการพัฒนาคุณภาพชีวิตและคุณค่าทางสังคม

๒.๑ กลยุทธ์ ๑) ส่งเสริมสนับสนุนเด็กและเยาวชนในวัยเรียนได้รับการศึกษา ๒) ส่งเสริมและสนับสนุนกิจกรรมสร้างสุขภาพที่ดี ๓) ส่งเสริมและสนับสนุนการดูแลผู้ด้อยโอกาสทางสังคม

(๔) แผนงาน แผนงานสังคมสงเคราะห์

ที่	โครงการ	วัตถุประสงค์	เป้าหมาย (ผลผลิตของ โครงการ)	งบประมาณ					ตัวชี้วัด (KPI)	ผลที่คาดว่าจะได้รับ	หน่วยงานที่ รับผิดชอบ หลัก
				ปี ๒๕๖๖ (บาท)	ปี ๒๕๖๗ (บาท)	ปี ๒๕๖๘ (บาท)	ปี ๒๕๖๙ (บาท)	ปี ๒๕๗๐ (บาท)			
๑.	โครงการอุดหนุน ชมรมผู้สูงอายุ เทศบาลตำบลท่าไม้	เพื่ออุดหนุนเป็น ค่าใช้จ่ายในการ ดำเนินการต่างๆ กิจการของชมรม ผู้สูงอายุเทศบาล ตำบลท่าไม้	สนับสนุนชมรมผู้สูง อายุเทศบาลตำบล ท่าไม้	๓๐,๐๐๐	๓๐,๐๐๐	๓๐,๐๐๐	๓๐,๐๐๐	๓๐,๐๐๐	๑ ครั้ง ต่อปี	ผู้สูงอายุได้เข้า ร่วมกิจกรรม พบปะกันและ ร่วมเสนอคิดเห็น การดำเนินการ ตามกิจการของ ชมรมผู้สูงอายุ	งาน สวัสดิการ และสังคม
๒.	โครงการเงินอุดหนุน เหล่ากาชาดจังหวัด กาญจนบุรี	เพื่ออุดหนุนเป็น ค่าใช้จ่ายในการ ดำเนินการต่างๆ กิจการของเหล่า กาชาดจังหวัด กาญจนบุรี	สนับสนุนเหล่า กาชาดจังหวัด กาญจนบุรี	๒๐,๐๐๐	๒๐,๐๐๐	๒๐,๐๐๐	๒๐,๐๐๐	๒๐,๐๐๐	๑ ครั้ง ต่อปี	ผู้ยากไร้ได้รับการ ช่วยเหลือเด็กมี โอกาสได้ศึกษา เล่าเรียนต่อและ มีคุณภาพชีวิต ที่ดี	งาน สวัสดิการ และสังคม
รวม.....๒.....โครงการ				๕๐,๐๐๐	๕๐,๐๐๐	๕๐,๐๐๐	๕๐,๐๐๐	๕๐,๐๐๐	-	-	-

รายละเอียดโครงการพัฒนา
แผนพัฒนาท้องถิ่น (พ.ศ.๒๕๖๖-๒๕๗๐) แก้วไข ครั้งที่ ๑/๒๕๖๖
เทศบาลตำบลท่าไม้ อำเภอท่ามะกา จังหวัดกาญจนบุรี

- ก. ยุทธศาสตร์ชาติ ๒๐ ปี ยุทธศาสตร์ที่ ๑ ด้านความมั่นคง
ข. แผนพัฒนาเศรษฐกิจและสังคมแห่งชาติ ฉบับที่ ๑๓ หมายความว่า ๘ ไทยมีพื้นที่และเมืองอัจฉริยะที่น่าอยู่ ปลอดภัย เติบโตได้อย่างยั่งยืน
ค. Sustainable Development Goals : SDGs เป้าหมายที่ ๑๑ ทำให้เมืองและการตั้งถิ่นฐานของมนุษย์มีความครอบคลุม ปลอดภัย มีภูมิทัศน์ที่น่าอยู่และยั่งยืน
ง. ยุทธศาสตร์จังหวัด ประเด็นการพัฒนาที่ ๑ การพัฒนาคุณภาพชีวิตประชาชนในทุกมิติ
จ. ยุทธศาสตร์การพัฒนาขององค์กรปกครองส่วนท้องถิ่นในเขตจังหวัด ยุทธศาสตร์ที่ ๓ การพัฒนาด้านสังคมและคุณภาพชีวิต
๓. ยุทธศาสตร์การพัฒนาของเทศบาลตำบลท่าไม้ ยุทธศาสตร์ที่ ๓ ด้านการจัดระเบียบชุมชน สังคม และการรักษาความสงบเรียบร้อย

๓.๑ กลยุทธ์ ๑) ส่งเสริมและสนับสนุนให้ประชาชนได้ร่วมกิจกรรมของท้องถิ่นในด้านการป้องกันภัย

(๑) แผนงาน แผนงานการรักษาความสงบภายใน

ที่	โครงการ	วัตถุประสงค์	เป้าหมาย (ผลผลิตของโครงการ)	งบประมาณ					ตัวชี้วัด (KPI)	ผลที่คาดว่าจะได้รับ	หน่วยงานที่รับผิดชอบหลัก
				ปี ๒๕๖๖ (บาท)	ปี ๒๕๖๗ (บาท)	ปี ๒๕๖๘ (บาท)	ปี ๒๕๖๙ (บาท)	ปี ๒๕๗๐ (บาท)			
๑.	โครงการฝึกอบรมอาสาสมัครป้องกันภัยฝ่ายพลเรือน	เพื่อให้ฝึกอบรมให้ความรู้แก่ อปพร.	อาสาสมัครป้องกันภัยฝ่ายพลเรือนภายในเขตเทศบาล	๒๐๐,๐๐๐	๒๐๐,๐๐๐	๒๐๐,๐๐๐	๒๐๐,๐๐๐	๒๐๐,๐๐๐	จำนวนผู้ที่เข้าร่วมโครงการ	เพิ่มศักยภาพในการปฏิบัติหน้าที่ของ อปพร.	งานป้องกันและบรรเทาสาธารณภัย
๒.	โครงการเสริมสร้างศักยภาพชุมชนด้านการป้องกันและบรรเทาสาธารณภัย	เพื่อให้ชุมชนในพื้นที่เสี่ยงภัยมีความพร้อมเมื่อมีเหตุสาธารณภัยเกิดขึ้น	ประชาชนในเขตพื้นที่มีส่วนร่วมในการจัดทำแผนป้องกันและบรรเทาสาธารณภัยและร่วมฝึกซ้อมแผน	๕๐,๐๐๐	๕๐,๐๐๐	๕๐,๐๐๐	๕๐,๐๐๐	๕๐,๐๐๐	จำนวนผู้ที่เข้าร่วมโครงการ	ชุมชนมีความพร้อมในด้านการป้องกันภัยเมื่อเหตุสาธารณภัยเกิดขึ้น	งานป้องกันและบรรเทาสาธารณภัย
๓.	โครงการบริการการแพทย์ฉุกเฉินเทศบาลตำบลท่าไม้	เพื่อช่วยเหลือผู้ที่ได้รับบาดเจ็บจากอุบัติเหตุเจ็บป่วยฉุกเฉิน	ผู้ที่ได้รับบาดเจ็บจากอุบัติเหตุและเจ็บป่วยฉุกเฉินเขตเทศบาล	๑๐๐,๐๐๐	๑๐๐,๐๐๐	๑๐๐,๐๐๐	๑๐๐,๐๐๐	๑๐๐,๐๐๐	จำนวนผู้รับบริการทางการแพทย์ฉุกเฉิน	สามารถให้การช่วยเหลือผู้ที่ได้รับบาดเจ็บในเบื้องต้นได้อย่างทันท่วงที	งานป้องกันและบรรเทาสาธารณภัย

ที่	โครงการ	วัตถุประสงค์	เป้าหมาย (ผลผลิตของโครงการ)	งบประมาณ					ตัวชี้วัด (KPI)	ผลที่คาดว่าจะได้รับ	หน่วยงานที่รับผิดชอบหลัก
				ปี ๒๕๖๖ (บาท)	ปี ๒๕๖๗ (บาท)	ปี ๒๕๖๘ (บาท)	ปี ๒๕๖๙ (บาท)	ปี ๒๕๗๐ (บาท)			
๔.	โครงการฝึกอบรมการป้องกันภัยและระงับอัคคีภัยแก่โรงเรียนภายในเขตเทศบาล	เพื่อให้ครูและเด็กนักเรียนมีความรู้สามารถป้องกันและระงับอัคคีภัยในเบื้องต้นได้	ครูและเด็กนักเรียนโรงเรียนวัดศรีอพนัน โรงเรียนวัดกระต่ายเต็น	๓๐,๐๐๐	๓๐,๐๐๐	๓๐,๐๐๐	๓๐,๐๐๐	๓๐,๐๐๐	จำนวนครูและเด็กนักเรียนที่เข้าร่วมโครงการ	ครู เด็กนักเรียนมีความรู้มีความเข้าใจสามารถระงับอัคคีภัยในเบื้องต้นได้	งานป้องกันและบรรเทาสาธารณภัย
๕.	โครงการซักซ้อมแผนปฏิบัติการป้องกันและบรรเทาสาธารณภัย	เพื่อการอบรมและการให้ความรู้แก่พนักงานเทศบาลตำบลท่าไม้และซักซ้อมแผนเมื่อเกิดเหตุสาธารณภัยต่างๆ	คณะผู้บริหารท้องถิ่น สมาชิกสภาเทศบาล พนักงานและลูกจ้างเทศบาลตำบลท่าไม้และพนักงานดับเพลิง	๓๐,๐๐๐	๓๐,๐๐๐	๓๐,๐๐๐	๓๐,๐๐๐	๓๐,๐๐๐	จำนวนผู้ที่เข้าร่วมโครงการ	ส่งเสริมความรู้ให้แก่พนักงานมีแนวทางปฏิบัติที่ถูกต้องเมื่อเกิดเหตุสาธารณภัย	งานป้องกันและบรรเทาสาธารณภัย
๖.	โครงการทำไม้ร่วมใจต้านภัยยาเสพติด	เพื่อให้ประชาชนได้ตระหนักถึงโทษภัยของยาเสพติดและให้เยาวชนห่างไกลยาเสพติดให้โทษ	ประชาชนภายในเขตเทศบาลตำบลท่าไม้	๒๐,๐๐๐	๒๐,๐๐๐	๒๐,๐๐๐	๒๐,๐๐๐	๒๐,๐๐๐	จำนวนผู้ที่เข้าร่วมโครงการ	ประชาชนได้เข้าร่วมกิจกรรมและร่วมเสนอแนวทางในการแก้ไขปัญหายาเสพติดในชุมชน	งานป้องกันและบรรเทาสาธารณภัย
๗.	โครงการการดำเนินการป้องกันและลดอุบัติเหตุบนทางถนนในช่วงเทศกาลสำคัญ	จัดตั้งศูนย์บริการประชาชนจุดตรวจเพื่อป้องกันและช่วยลดอุบัติเหตุทางถนนในช่วงเทศกาลต่างๆ	ศูนย์บริการประชาชนจุดตรวจเพื่อป้องกันและช่วยลดอุบัติเหตุทางถนนในช่วงเทศกาลสำคัญ	๓๐,๐๐๐	๓๐,๐๐๐	๓๐,๐๐๐	๓๐,๐๐๐	๓๐,๐๐๐	๒ ครั้งต่อปี	ช่วยป้องกันและลดอุบัติเหตุทางท้องถนนในช่วงเทศกาลสำคัญ	งานป้องกันและบรรเทาสาธารณภัย

ที่	โครงการ	วัตถุประสงค์	เป้าหมาย (ผลผลิตของโครงการ)	งบประมาณ					ตัวชี้วัด (KPI)	ผลที่คาดว่าจะได้รับ	หน่วยงานที่รับผิดชอบหลัก
				ปี ๒๕๖๖ (บาท)	ปี ๒๕๖๗ (บาท)	ปี ๒๕๖๘ (บาท)	ปี ๒๕๖๙ (บาท)	ปี ๒๕๗๐ (บาท)			
๘.	โครงการฝึกอบรมชุดปฏิบัติการจิตอาสาภัยพิบัติประจำองค์กรปกครองส่วนท้องถิ่น	เพื่อเสริมสร้างและเพิ่มศักยภาพให้แก่ชุดปฏิบัติการจิตอาสาภัยพิบัติประจำองค์กรปกครองส่วนท้องถิ่นของเทศบาลตำบลท่าไม้ในการพัฒนาระบบปฏิบัติงานกู้ชีพ กู้ภัยในภาวะฉุกเฉินได้อย่างรวดเร็ว และทันต่อเหตุการณ์	ชุดปฏิบัติการจิตอาสาภัยพิบัติประจำองค์กรปกครองส่วนท้องถิ่นเทศบาลตำบลท่าไม้	๖๐,๐๐๐	๖๐,๐๐๐	๖๐,๐๐๐	๖๐,๐๐๐	๖๐,๐๐๐	จำนวนผู้ที่เข้าร่วมโครงการ	ผู้เข้าร่วมในการอบรมสามารถปฏิบัติหน้าที่ในการช่วยเหลือเจ้าพนักงานป้องกันในพื้นที่เกิดเหตุได้อย่างถูกต้อง รวดเร็ว และเป็นระบบใช้มาตรฐานเดียวกันช่วยลดอัตราการสูญเสียชีวิตและทรัพย์สิน	งานป้องกันและบรรเทาสาธารณภัย
๙.	โครงการอุดหนุนศูนย์ปฏิบัติการช่วยเหลือประชาชนขององค์กรปกครองส่วนท้องถิ่น	เพื่อการสนับสนุนงบประมาณให้กับอำเภอท่ามะกาในการจัดกิจกรรมสาธารณประโยชน์เพื่อการช่วยเหลือประชาชน	สนับสนุนงบประมาณให้กับอำเภอท่ามะกา	๓๐,๐๐๐	๓๐,๐๐๐	๓๐,๐๐๐	๓๐,๐๐๐	๓๐,๐๐๐	ร้อยละของ อปท. ที่ใช้สถานที่กลางในการประสานงาน	ศูนย์ปฏิบัติการร่วมในการให้การช่วยเหลือประชาชนขององค์กรปกครองส่วนท้องถิ่นระดับอำเภอ	งานป้องกันและบรรเทาสาธารณภัย
รวม.....๙.....โครงการ				๕๕๐,๐๐๐	๕๕๐,๐๐๐	๕๕๐,๐๐๐	๕๕๐,๐๐๐	๕๕๐,๐๐๐	-	-	-

รายละเอียดโครงการพัฒนา
แผนพัฒนาท้องถิ่น (พ.ศ.๒๕๖๖-๒๕๗๐) แก้วไข ครั้งที่ ๑/๒๕๖๖
เทศบาลตำบลท่าไม้ อำเภอท่ามะกา จังหวัดกาญจนบุรี

ก. ยุทธศาสตร์ชาติ ๒๐ ปี ยุทธศาสตร์ที่ ๕ ด้านการสร้างการเติบโตบนคุณภาพชีวิตที่เป็นมิตรต่อสิ่งแวดล้อม

ข. แผนพัฒนาเศรษฐกิจและสังคมแห่งชาติ ฉบับที่ ๑๓ หมายเหตุที่ ๑๑ ไทยสามารถลดความเสี่ยงและผลกระทบจากภัยธรรมชาติและการเปลี่ยนแปลงสภาพภูมิอากาศ

ค. Sustainable Development Goals : SDGs เป้าหมายที่ ๑๕ ปกป้องฟื้นฟูและสนับสนุนการใช้ระบบนิเวศบนบกอย่างยั่งยืนจัดการป่าไม้อย่างยั่งยืน หยุดการเสื่อมโทรมของที่ดินและพื้นสภาพดิน

ง. ยุทธศาสตร์จังหวัด ประเด็นการพัฒนาที่ ๒ การพัฒนาเมืองให้น่าอยู่เป็นมิตรต่อสิ่งแวดล้อม

จ. ยุทธศาสตร์การพัฒนาขององค์กรปกครองส่วนท้องถิ่นในเขตจังหวัด ยุทธศาสตร์ที่ ๔ การพัฒนาด้านทรัพยากรธรรมชาติและสิ่งแวดล้อม

๔. ยุทธศาสตร์การพัฒนาของเทศบาลตำบลท่าไม้ ยุทธศาสตร์ที่ ๔ ด้านการบริหารจัดการสิ่งแวดล้อมและทรัพยากรธรรมชาติ

๔.๑ กลยุทธ์ ๑) ส่งเสริมและปรับปรุงประสิทธิภาพในการจัดการขยะชุมชน ๒) ส่งเสริมและสนับสนุนการบริหารจัดการสิ่งแวดล้อมชุมชนอย่างมีส่วนร่วม

(๑) แผนงาน แผนงานการเกษตร

ที่	โครงการ	วัตถุประสงค์	เป้าหมาย (ผลผลิตของโครงการ)	งบประมาณ					ตัวชี้วัด (KPI)	ผลที่คาดว่าจะได้รับ	หน่วยงานที่รับผิดชอบหลัก
				ปี ๒๕๖๖ (บาท)	ปี ๒๕๖๗ (บาท)	ปี ๒๕๖๘ (บาท)	ปี ๒๕๖๙ (บาท)	ปี ๒๕๗๐ (บาท)			
๑.	โครงการอนุรักษ์ส่งเสริมฟื้นฟูทรัพยากรธรรมชาติและสิ่งแวดล้อม	เพื่อให้ ความรู้ แก่ประชาชนและนักเรียน เรื่อง การอนุรักษ์ทรัพยากรธรรมชาติสิ่งแวดล้อม	ประชาชน ๑๑ ชุมชน และโรงเรียนจำนวน ๒ โรงเรียนภายในเขตเทศบาลตำบลท่าไม้	๒๐,๐๐๐	๒๐,๐๐๐	๒๐,๐๐๐	๒๐,๐๐๐	๒๐,๐๐๐	ชุมชนเขตเทศบาล ๑๑ ชุมชน	ประชาชนและนักเรียนมีความรู้ความเข้าใจการอนุรักษ์ส่งเสริมฟื้นฟูทรัพยากรธรรมชาติ	กองสาธารณสุขและสิ่งแวดล้อม
๒.	โครงการอนุรักษ์พันธุ์กรรมพืชอันเนื่องมาจากพระราชดำริสมเด็จพระเทพรัตนราชสุดาฯ (อพ.สธ.)	เพื่อส่งเสริมและให้การสนับสนุนการอนุรักษ์พันธุ์กรรมพืชตามพระราชดำริสมเด็จพระเทพรัตนราชสุดาฯ	ประชาชนภายในเขตเทศบาลตำบลท่าไม้ จำนวน ๑๑ ชุมชน	๓๐,๐๐๐	๓๐,๐๐๐	๓๐,๐๐๐	๓๐,๐๐๐	๓๐,๐๐๐	ชุมชนเขตเทศบาล ๑๑ ชุมชน	ประชาชนได้ เข้ามามีส่วนร่วมในการอนุรักษ์พันธุ์กรรมพืชอันเนื่องมาจากพระราชดำริสมเด็จพระเทพรัตนราชสุดาฯ	งานสวัสดิการสังคม
รวม ๒ โครงการ				๕๐,๐๐๐	๕๐,๐๐๐	๕๐,๐๐๐	๕๐,๐๐๐	๕๐,๐๐๐	-	-	-

รายละเอียดโครงการพัฒนา
แผนพัฒนาท้องถิ่น (พ.ศ.๒๕๖๖ - ๒๕๗๐) แก้วไข ครั้งที่ ๑/๒๕๖๖
เทศบาลตำบลท่าไม้ อำเภอท่ามะกา จังหวัดกาญจนบุรี

- ก. ยุทธศาสตร์ชาติ ๒๐ ปี ยุทธศาสตร์ที่ ๕ ด้านการสร้างการเติบโตบนคุณภาพชีวิตที่เป็นมิตรต่อสิ่งแวดล้อม
- ข. แผนพัฒนาเศรษฐกิจและสังคมแห่งชาติ ฉบับที่ ๑๓ หมายความว่า ๑๑ ไทยสามารถลดความเสี่ยงและผลกระทบจากภัยธรรมชาติและการเปลี่ยนแปลงสภาพภูมิอากาศ
- ค. Sustainable Development Goals : SDGs เป้าหมายที่ ๑๕ ปกป้องฟื้นฟูและสนับสนุนการใช้ระบบนิเวศบนบกอย่างยั่งยืนจัดการป่าไม้อย่างยั่งยืน หยุดการเสื่อมโทรมของที่ดินและพื้นสภาพดิน
- ง. ยุทธศาสตร์จังหวัด ประเด็นการพัฒนาที่ ๒ การพัฒนาเมืองให้น่าอยู่เป็นมิตรต่อสิ่งแวดล้อม
- จ. ยุทธศาสตร์การพัฒนาขององค์กรปกครองส่วนท้องถิ่นในเขตจังหวัด ยุทธศาสตร์ที่ ๔ การพัฒนาด้านทรัพยากรธรรมชาติและสิ่งแวดล้อม
๔. ยุทธศาสตร์การพัฒนาของเทศบาลตำบลท่าไม้ ยุทธศาสตร์ที่ ๔ ด้านการบริหารจัดการสิ่งแวดล้อมและทรัพยากรธรรมชาติ

๔.๑ กลยุทธ์ ๑) ส่งเสริมและปรับปรุงประสิทธิภาพในการจัดการขยะชุมชน ๒) ส่งเสริมและสนับสนุนการบริหารจัดการสิ่งแวดล้อมชุมชนอย่างมีส่วนร่วม

(๒) แผนงาน แผนงานเคหะและชุมชน

ที่	โครงการ	วัตถุประสงค์	เป้าหมาย (ผลผลิตของโครงการ)	งบประมาณ					ตัวชี้วัด (KPI)	ผลที่คาดว่าจะได้รับ	หน่วยงานที่รับผิดชอบหลัก
				ปี ๒๕๖๖ (บาท)	ปี ๒๕๖๗ (บาท)	ปี ๒๕๖๘ (บาท)	ปี ๒๕๖๙ (บาท)	ปี ๒๕๗๐ (บาท)			
๑.	โครงการรณรงค์แยกขยะก่อนทิ้งในชุมชน	เพื่อให้ ความรู้ ความเข้าใจในเรื่องการคัดแยกขยะมูลฝอยและการกำจัดขยะมูลฝอยอย่าง ถูกวิธี	ประชาชน ๑๑ ชุมชน และโรงเรียน จำนวน ๒ โรงเรียนภายในเขตเทศบาล	๓๐,๐๐๐	๓๐,๐๐๐	๓๐,๐๐๐	๓๐,๐๐๐	๓๐,๐๐๐	ชุมชนที่เข้าร่วมโครงการไม่น้อยกว่าร้อยละ ๕๐	ประชาชนและนักเรียนมีความรู้ความเข้าใจเรื่องการคัดแยกขยะมูลฝอยและการกำจัดขยะมูลฝอยอย่างถูกวิธี	กองสาธารณสุขและสิ่งแวดล้อม
รวม.....๑.....โครงการ				๓๐,๐๐๐	๓๐,๐๐๐	๓๐,๐๐๐	๓๐,๐๐๐	๓๐,๐๐๐	-	-	-

รายละเอียดโครงการพัฒนา
แผนพัฒนาท้องถิ่น (พ.ศ.๒๕๖๖ - ๒๕๗๐) แก้วไข ครั้งที่ ๑/๒๕๖๖
เทศบาลตำบลท่าไม้ อำเภอท่ามะกา จังหวัดกาญจนบุรี

ก. ยุทธศาสตร์ชาติ ๒๐ ปี ยุทธศาสตร์ที่ ๓ ด้านการพัฒนาและเสริมสร้างศักยภาพทรัพยากรมนุษย์

ข. แผนพัฒนาเศรษฐกิจและสังคมแห่งชาติ ฉบับที่ ๑๓ หมายความว่า ๘ ไทยมีพื้นที่และเมืองอัจฉริยะที่น่าอยู่ ปลอดภัย เติบโตได้อย่างยั่งยืน

ค. Sustainable Development Goals : SDGs เป้าหมายที่ ๑๖ ส่งเสริมสังคมที่สงบสุขและครอบคลุมเพื่อการพัฒนาที่ยั่งยืนทุกคนเข้าถึงความยุติธรรม สร้างสถาบันที่มีประสิทธิภาพรับผิดชอบในทุกระดับ

ง. ยุทธศาสตร์จังหวัด ประเด็นการพัฒนาที่ ๔ การพัฒนาท่องเที่ยวอัตลักษณ์คุณค่าสูงและเติบโตอย่างยั่งยืน

จ. ยุทธศาสตร์การพัฒนาขององค์กรปกครองส่วนท้องถิ่นในเขตจังหวัด ยุทธศาสตร์ที่ ๕ การพัฒนาด้านศาสนา ศิลปะและวัฒนธรรม

๕. ยุทธศาสตร์การพัฒนาของเทศบาลตำบลท่าไม้ ยุทธศาสตร์ที่ ๕ ด้านการส่งเสริมศิลปวัฒนธรรมจารีตประเพณีและภูมิปัญญาท้องถิ่น

๕.๑ กลยุทธ์ ๑) ส่งเสริมและสนับสนุนให้ประชาชนได้ร่วมกิจกรรมทางศาสนา ๒) ส่งเสริมและสนับสนุนกิจกรรมสร้างสุขภาพที่ดีแก่ประชาชน

(๑) แผนงาน แผนงานบริหารงานทั่วไป

ที่	โครงการ	วัตถุประสงค์	เป้าหมาย (ผลผลิตของโครงการ)	งบประมาณ					ตัวชี้วัด (KPI)	ผลที่คาดว่าจะได้รับ	หน่วยงานที่รับผิดชอบหลัก
				ปี ๒๕๖๖ (บาท)	ปี ๒๕๖๗ (บาท)	ปี ๒๕๖๘ (บาท)	ปี ๒๕๖๙ (บาท)	ปี ๒๕๗๐ (บาท)			
๑.	โครงการจัดงานวันเฉลิมพระชนมพรรษาพระบาทสมเด็จพระวชิรเกล้าเจ้าอยู่หัว รัชกาลที่ ๑๐	เพื่อจ่ายเป็นค่าใช้จ่ายในการจัดงานกิจกรรมเพื่อแสดงออกถึงความจงรักภักดีเทิดพระเกียรติพระบาทสมเด็จพระวชิรเกล้าเจ้าอยู่หัวรัชกาลที่ ๑๐	คณะผู้บริหารท้องถิ่น สมาชิกสภาเทศบาล พนักงานและลูกจ้าง กำนัน ผู้ใหญ่บ้าน ผู้นำชุมชน และประชาชนในเขตเทศบาลได้ร่วมกันจัดงานกิจกรรมเพื่อแสดงออกถึงความจงรักภักดีและเพื่อเทิดพระเกียรติ	๕๐,๐๐๐	๕๐,๐๐๐	๕๐,๐๐๐	๕๐,๐๐๐	๕๐,๐๐๐	ชุมชนเขตเทศบาล ๑๑ ชุมชน	ประชาชนเขตเทศบาลร่วมกันจัดกิจกรรมเพื่อแสดงออกถึงความจงรักภักดีและสำนึกในพระมหากรุณาธิคุณ	สำนักปลัด

ที่	โครงการ	วัตถุประสงค์	เป้าหมาย (ผลผลิตของโครงการ)	งบประมาณ					ตัวชี้วัด (KPI)	ผลที่คาดว่าจะได้รับ	หน่วยงานที่รับผิดชอบหลัก
				ปี ๒๕๖๖ (บาท)	ปี ๒๕๖๗ (บาท)	ปี ๒๕๖๘ (บาท)	ปี ๒๕๖๙ (บาท)	ปี ๒๕๗๐ (บาท)			
๒.	โครงการจัดงานวันเฉลิมพระชนมพรรษาสมเด็จพระนางเจ้าสุทิดาพระบรมราชินี	เพื่อจ่ายเป็นค่าใช้จ่ายในการจัดงานกิจกรรมเพื่อแสดงออกถึงความจงรักภักดีเทิดพระเกียรติสมเด็จพระนางเจ้าสุทิดาพระบรมราชินี	คณะผู้บริหารท้องถิ่นสมาชิกสภาเทศบาลพนักงานและลูกจ้างเทศบาลตำบลท่าไม้ก้านัน ผู้ใหญ่บ้าน ผู้นำ ชุมชน และประชาชนในเขตเทศบาลได้ร่วมกันจัดงานกิจกรรมเพื่อแสดงออกถึงความจงรักภักดี	๓๐,๐๐๐	๓๐,๐๐๐	๓๐,๐๐๐	๓๐,๐๐๐	๓๐,๐๐๐	ชุมชนเขตเทศบาล ๑๑ ชุมชน	ประชาชนเขตเทศบาลร่วมกันจัดกิจกรรมเพื่อแสดงออกถึงความจงรักภักดี และสำนึกในพระมหากรุณาธิคุณ	สำนักปลัด
๓.	โครงการจัดงานวันเฉลิมพระชนมพรรษาสมเด็จพระนางเจ้าสิริกิติ์พระบรมราชินีนาถพระบรมราชชนนีพันปีหลวง	เพื่อจ่ายเป็นค่าใช้จ่ายในการจัดงานกิจกรรมเพื่อแสดงออกถึงความจงรักภักดีเทิดพระเกียรติสมเด็จพระนางเจ้าสิริกิติ์พระบรมราชินีนาถพระบรมราชชนนีพันปีหลวง	คณะผู้บริหารท้องถิ่นสมาชิกสภาเทศบาลพนักงานและลูกจ้างเทศบาลตำบลท่าไม้ก้านัน ผู้ใหญ่บ้าน ผู้นำ ชุมชน และประชาชนในเขตเทศบาลได้ร่วมกันจัดงานกิจกรรมเพื่อแสดงออกถึงความจงรักภักดี	๑๐,๐๐๐	๑๐,๐๐๐	๑๐,๐๐๐	๑๐,๐๐๐	๑๐,๐๐๐	ชุมชนเขตเทศบาล ๑๑ ชุมชน	ประชาชนเขตเทศบาลร่วมกันจัดกิจกรรมเพื่อแสดงออกถึงความจงรักภักดี และสำนึกในพระมหากรุณาธิคุณ	สำนักปลัด
รวม.....๓.....โครงการ				๔๐,๐๐๐	๔๐,๐๐๐	๔๐,๐๐๐	๔๐,๐๐๐	๔๐,๐๐๐	-	-	-

รายละเอียดโครงการพัฒนา
แผนพัฒนาท้องถิ่น (พ.ศ.๒๕๖๖ - ๒๕๗๐) แก้วไข ครั้งที่ ๑/๒๕๖๖
เทศบาลตำบลท่าไม้ อำเภอท่ามะกา จังหวัดกาญจนบุรี

- ก. ยุทธศาสตร์ชาติ ๒๐ ปี ยุทธศาสตร์ที่ ๓ ด้านการพัฒนาและเสริมสร้างศักยภาพทรัพยากรมนุษย์
- ข. แผนพัฒนาเศรษฐกิจและสังคมแห่งชาติ ฉบับที่ ๑๓ หมายความว่า ๘ ไทยมีพื้นที่และเมืองอัจฉริยะที่น่าอยู่ ปลอดภัย เติบโตได้อย่างยั่งยืน
- ค. Sustainable Development Goals : SDGs เป้าหมายที่ ๑๖ ส่งเสริมสังคมที่สงบสุขและครอบคลุมเพื่อการพัฒนาที่ยั่งยืนทุกคนเข้าถึงความยุติธรรม สร้างสถาบันที่มีประสิทธิภาพรับผิดชอบในทุกระดับ
- ง. ยุทธศาสตร์จังหวัด ประเด็นการพัฒนาที่ ๔ การพัฒนาท่องเที่ยวอัตลักษณ์คุณค่าสูงและเติบโตอย่างยั่งยืน
- จ. ยุทธศาสตร์การพัฒนาขององค์กรปกครองส่วนท้องถิ่นในเขตจังหวัด ยุทธศาสตร์ที่ ๕ การพัฒนาด้านศาสนา ศิลปะและวัฒนธรรม
๕. ยุทธศาสตร์การพัฒนาของเทศบาลตำบลท่าไม้ ยุทธศาสตร์ที่ ๕ ด้านการส่งเสริมศิลปวัฒนธรรมจารีตประเพณีและภูมิปัญญาท้องถิ่น
- ๕.๑ กลยุทธ์ ๑) ส่งเสริมและสนับสนุนให้ประชาชนได้ร่วมกิจกรรมทางศาสนา ๒) ส่งเสริมและสนับสนุนกิจกรรมสร้างสุขภาพที่ดีแก่ประชาชน
- (๒) แผนงาน แผนงานการศาสนาวัฒนธรรมและนันทนาการ

ที่	โครงการ	วัตถุประสงค์	เป้าหมาย (ผลผลิตของโครงการ)	งบประมาณ					ตัวชี้วัด (KPI)	ผลที่คาดว่าจะได้รับ	หน่วยงานที่รับผิดชอบหลัก
				ปี ๒๕๖๖ (บาท)	ปี ๒๕๖๗ (บาท)	ปี ๒๕๖๘ (บาท)	ปี ๒๕๖๙ (บาท)	ปี ๒๕๗๐ (บาท)			
๑.	โครงการส่งเสริมสนับสนุนสภาวัฒนธรรม	เพื่อเป็นค่าใช้จ่ายการส่งเสริมและสนับสนุนสภาวัฒนธรรมตามพระราชบัญญัติสภาวัฒนธรรมแห่งชาติ พ.ศ. ๒๕๖๓ และกฎกระทรวงที่เกี่ยวข้องเป็นค่าวัสดุสำนักงาน ค่าวัสดุโฆษณาและเผยแพร่ ค่าจ้างเหมาบริการ ค่าตอบแทนวิทยากร ค่าพาหนะเดินทางค่าใช้จ่ายอื่นๆ	จัดกิจกรรมส่งเสริมสนับสนุนสภาวัฒนธรรมเทศบาลตำบลท่าไม้	๒๐,๐๐๐	๒๐,๐๐๐	๒๐,๐๐๐	๒๐,๐๐๐	๒๐,๐๐๐	ชุมชนเขตเทศบาล ๑๑ ชุมชน	เพื่อดำเนินการส่งเสริมวัฒนธรรมท้องถิ่นของเทศบาลให้เป็นที่ไปอย่างมีประสิทธิภาพ	กองการศึกษา

ที่	โครงการ	วัตถุประสงค์	เป้าหมาย (ผลผลิตของโครงการ)	งบประมาณ					ตัวชี้วัด (KPI)	ผลที่คาดว่าจะได้รับ	หน่วยงานที่รับผิดชอบหลัก
				ปี ๒๕๖๖ (บาท)	ปี ๒๕๖๗ (บาท)	ปี ๒๕๖๘ (บาท)	ปี ๒๕๖๙ (บาท)	ปี ๒๕๗๐ (บาท)			
๒.	โครงการวันลอยกระทง	เพื่อจ่ายเป็นค่าใช้จ่ายเกี่ยวกับสถานที่และค่าใช้จ่ายอื่นๆ ที่จำเป็นที่เกี่ยวข้อง เช่น ค่าสถานที่จัดงานค่าเช่าหรือค่าบริการวัสดุอุปกรณ์ที่จำเป็นในการจัดงานค่าใช้จ่ายอื่นๆ ที่จำเป็นและเกี่ยวข้องในการจัดงาน	จัดกิจกรรมเพื่อสืบสานขนบธรรมเนียมประเพณีของไทยที่หลากหลายเพื่อให้ประชาชนได้มีส่วนร่วมในกิจกรรม	๑๐๐,๐๐๐	๑๐๐,๐๐๐	๑๐๐,๐๐๐	๑๐๐,๐๐๐	๑๐๐,๐๐๐	๑ ครั้งต่อปี	ประชาชนในเขตเทศบาลได้เข้าร่วมกิจกรรมส่งเสริมสืบสานขนบธรรมเนียมประเพณีของไทย	กองการศึกษา
๓.	โครงการจัดงานประเพณีเย็นทั่วหล้ามหาสงกรานต์	เพื่อจ่ายเป็นค่าใช้จ่ายในพิธีทางศาสนาค่าใช้จ่ายอื่นๆ ที่จำเป็นและเกี่ยวข้องค่าบริการวัสดุอุปกรณ์ที่จำเป็นในการจัดงานค่าใช้จ่ายอื่นๆ ที่จำเป็น	จัดกิจกรรมเพื่อสืบสานขนบธรรมเนียมประเพณีของไทยที่หลากหลายเพื่อให้ประชาชนได้มีส่วนร่วมในกิจกรรม	๑๐๐,๐๐๐	๑๐๐,๐๐๐	๑๐๐,๐๐๐	๑๐๐,๐๐๐	๑๐๐,๐๐๐	๑ ครั้งต่อปี	ประชาชนในเขตเทศบาลได้เข้าร่วมกิจกรรมส่งเสริมสืบสานขนบธรรมเนียมประเพณีของไทย	กองการศึกษา

ที่	โครงการ	วัตถุประสงค์	เป้าหมาย (ผลผลิตของโครงการ)	งบประมาณ					ตัวชี้วัด (KPI)	ผลที่คาดว่าจะได้รับ	หน่วยงานที่รับผิดชอบหลัก
				ปี ๒๕๖๖ (บาท)	ปี ๒๕๖๗ (บาท)	ปี ๒๕๖๘ (บาท)	ปี ๒๕๖๙ (บาท)	ปี ๒๕๗๐ (บาท)			
๔.	โครงการส่งเสริมกีฬาและจัดส่งนักกีฬาเข้าร่วมการแข่งขันทุกระดับ	เพื่อจ่ายเป็นค่าใช้จ่ายในการฝึกซ้อมกีฬาและจัดส่งนักกีฬาเข้าร่วมการแข่งขันทุกระดับ เช่น ค่าอาหารและเครื่องดื่มค่าอุปกรณ์การกีฬาค่าเช่าสถานที่ในการฝึกซ้อมและการแข่งขัน ค่าฝึกสอน ค่ายานพาหนะเดินทาง ฯลฯ และค่าใช้จ่ายอื่นๆ ที่จำเป็นรายละเอียดตามบัญชีการจำแนกประเภทรายการ	ตั้งงบประมาณเพื่อการสนับสนุนหรือจัดการแข่งขันกีฬา จัดส่งกีฬาเข้าร่วมแข่งขันกีฬานักเรียนและเยาวชนและประชาชนทุกระดับ	๒๐,๐๐๐	๒๐,๐๐๐	๒๐,๐๐๐	๒๐,๐๐๐	๒๐,๐๐๐	ชุมชนเขตเทศบาล ๑๑ ชุมชน	ช่วยส่งเสริมให้ประชาชนเขตเทศบาลได้เล่นกีฬาและออกกำลังกาย	กองการศึกษา

ที่	โครงการ	วัตถุประสงค์	เป้าหมาย (ผลผลิตของโครงการ)	งบประมาณ					ตัวชี้วัด (KPI)	ผลที่คาดว่าจะได้รับ	หน่วยงานที่รับผิดชอบหลัก
				ปี ๒๕๖๖ (บาท)	ปี ๒๕๖๗ (บาท)	ปี ๒๕๖๘ (บาท)	ปี ๒๕๖๙ (บาท)	ปี ๒๕๗๐ (บาท)			
๕.	โครงการจัดการแข่งขันกีฬาภายในเขตเทศบาล	เพื่อจ่ายเป็นค่าเตรียมสนามแข่งขันค่าอุปกรณ์ ค่าตอบแทนของเจ้าหน้าที่ประจำสนาม ค่าตอบแทนของกรรมการตัดสิน ค่าจัดทำป้ายชื่อหรือผู้เข้าร่วมแข่งขัน ค่าโล่หรือถ้วยรางวัล และค่าใช้จ่ายอื่นๆที่จำเป็น	ประชาชนภายในเขตเทศบาลตำบลท่าไม้ได้มีกิจกรรมร่วมกันเพื่อเชื่อมความสัมพันธ์เกิดความสามัคคีในชุมชนทั้ง ๑๑ ชุมชน	๑๒๐,๐๐๐	๑๒๐,๐๐๐	๑๒๐,๐๐๐	๑๒๐,๐๐๐	๑๒๐,๐๐๐	ชุมชนเขตเทศบาล ๑๑ ชุมชน	ประชาชนในเขตเทศบาลมีส่วนร่วมในการจัดกิจกรรมของชุมชนและมีสุขภาพแข็งแรง	กองการศึกษา
รวม.....๕.....โครงการ				๓๖๐,๐๐๐	๓๖๐,๐๐๐	๓๖๐,๐๐๐	๓๖๐,๐๐๐	๓๖๐,๐๐๐	-	-	-

รายละเอียดโครงการพัฒนา
 แผนพัฒนาท้องถิ่น (พ.ศ.๒๕๖๖ - ๒๕๗๐) แก้วไข ครั้งที่ ๑/๒๕๖๖
 เทศบาลตำบลท่าไม้ อำเภอท่ามะกา จังหวัดกาญจนบุรี

- ก. ยุทธศาสตร์ชาติ ๒๐ ปี ยุทธศาสตร์ที่ ๖ ด้านการปรับสมดุลและพัฒนาระบบการบริหารจัดการภาครัฐ
- ข. แผนพัฒนาเศรษฐกิจและสังคมแห่งชาติ ฉบับที่ ๑๓ หมายความว่า ๑๓ ไทยมีภาครัฐที่ทันสมัยมีประสิทธิภาพและตอบโจทย์ประชาชนแผนภาพความเชื่อมโยงหมุดหมายการพัฒนากับเป้าหมายหลัก
- ค. Sustainable Development Goals : SDGs เป้าหมายที่ ๑๖ ส่งเสริมสังคมที่สงบสุขและครอบคลุมเพื่อการพัฒนาที่ยั่งยืนทุกคนเข้าถึงความยุติธรรม สร้างสถาบันที่มีประสิทธิภาพรับผิดชอบในทุกระดับ
- ง. ยุทธศาสตร์จังหวัดกาญจนบุรี ประเด็นการพัฒนาที่ ๑ การพัฒนาคุณภาพชีวิตประชาชนในทุกมิติ
- จ. ยุทธศาสตร์การพัฒนารองขององค์กรปกครองส่วนท้องถิ่นในเขตจังหวัดกาญจนบุรี ยุทธศาสตร์ที่ ๖ ด้านการบริหารจัดการ
- ๖. ยุทธศาสตร์การพัฒนาของเทศบาลตำบลท่าไม้ ยุทธศาสตร์ที่ ๖ ด้านการพัฒนาประสิทธิภาพการเมืองการบริหารและการพัฒนาบุคลากร
 - ๖.๑ กลยุทธ์ ๑) ส่งเสริมและเสริมสร้างประสิทธิภาพการปฏิบัติงานและการบริการประชาชนโดยยึดหลักธรรมาภิบาล ๒) ส่งเสริมสร้างความเข้มแข็งของชุมชน
 - (๑) แผนงาน แผนงานการบริหารงานทั่วไป

ที่	โครงการ	วัตถุประสงค์	เป้าหมาย (ผลผลิตของโครงการ)	งบประมาณ					ตัวชี้วัด (KPI)	ผลที่คาดว่าจะได้รับ	หน่วยงานที่รับผิดชอบหลัก
				ปี ๒๕๖๖ (บาท)	ปี ๒๕๖๗ (บาท)	ปี ๒๕๖๘ (บาท)	ปี ๒๕๖๙ (บาท)	ปี ๒๕๗๐ (บาท)			
๑.	โครงการเพิ่มศักยภาพของบุคลากรเทศบาลตำบลท่าไม้	เพื่อจัดอบรมให้ความรู้แก่บุคลากรภายในองค์กรสามารถนำเอาความรู้ที่ได้รับไปปรับใช้การปฏิบัติงานในหน้าที่ ได้อย่างมีประสิทธิภาพเกิดผลสัมฤทธิ์ที่ดีและมีความเป็นมืออาชีพ	คณะผู้บริหารท้องถิ่น สมาชิกสภาเทศบาล พนักงานและลูกจ้างของเทศบาลตำบลท่าไม้เข้าร่วมโครงการเพื่อพัฒนาทักษะและขีดความสามารถของตนเองมีความเป็นมืออาชีพ	๑๐๐,๐๐๐	๑๐๐,๐๐๐	๑๐๐,๐๐๐	๑๐๐,๐๐๐	๑๐๐,๐๐๐	จำนวนผู้เข้าร่วมโครงการ	บุคลากรภายในองค์กรสามารถนำเอาความรู้ที่ได้รับไปปรับใช้การปฏิบัติงานในหน้าที่ได้อย่างมีประสิทธิภาพเกิดผลสัมฤทธิ์ที่ดีและมีความเป็นมืออาชีพ	สำนักปลัด

ที่	โครงการ	วัตถุประสงค์	เป้าหมาย (ผลผลิตของโครงการ)	งบประมาณ					ตัวชี้วัด (KPI)	ผลที่คาดว่าจะได้รับ	หน่วยงานที่รับผิดชอบหลัก
				ปี ๒๕๖๖ (บาท)	ปี ๒๕๖๗ (บาท)	ปี ๒๕๖๘ (บาท)	ปี ๒๕๖๙ (บาท)	ปี ๒๕๗๐ (บาท)			
๒.	โครงการจัดทำเวทีการประชาคมแผนพัฒนาท้องถิ่นเทศบาลตำบลท่าไม้	เพื่อส่งเสริมให้ประชาชนเข้ามามีส่วนร่วมในการพัฒนาท้องถิ่นโดยการร่วมกันเสนอแนะทางการแก้ไขปัญหาและนำเสนอความต้องการของชุมชนในเขตพื้นที่	คณะผู้บริหารท้องถิ่น สมาชิกสภาเทศบาล พนักงานและลูกจ้างเทศบาลตำบลท่าไม้ กำนันผู้ใหญ่บ้าน ผู้นำชุมชน คณะกรรมการตามสัดส่วนที่กำหนด ซึ่งมีหน้าที่จัดทำแผนพัฒนาท้องถิ่นประชาชนในเขตเทศบาลตำบลท่าไม้	๒๐,๐๐๐	๒๐,๐๐๐	๒๐,๐๐๐	๒๐,๐๐๐	๒๐,๐๐๐	ชุมชนเขตเทศบาล ๑๑ ชุมชน	ประชาชนเข้ามามีส่วนร่วมในการพัฒนาท้องถิ่น โดยการเสนอแนะทางการแก้ไขปัญหาและนำเสนอความต้องการของชุมชนเพื่อนำข้อมูลไปสู่การจัดทำแผนพัฒนาท้องถิ่น	งานวางแผนสถิติและวิชาการ
๓.	โครงการปรับปรุงแผนที่ภาษีและทะเบียนทรัพย์สินและพัฒนาจัดเก็บรายได้	เพื่อการพัฒนาระบบงานแผนที่ภาษีและพัฒนาบุคลากรของงานแผนที่ภาษีและทะเบียนทรัพย์สินงานจัดเก็บรายได้ให้มีประสิทธิภาพมากยิ่งขึ้น	บุคลากรมีข้อมูลในการจัดเก็บภาษีครบถ้วนและทำให้การจัดเก็บรายได้มีประสิทธิภาพยิ่งขึ้น	๒๐๐,๐๐๐	๒๐๐,๐๐๐	๒๐๐,๐๐๐	๒๐๐,๐๐๐	๒๐๐,๐๐๐	๑ ครั้ง ต่อปี	ได้พัฒนาระบบให้เป็นปัจจุบันและสามารถจัดเก็บรายได้ครบถ้วนถูกต้อง	กองคลัง

ที่	โครงการ	วัตถุประสงค์	เป้าหมาย (ผลผลิตของโครงการ)	งบประมาณ					ตัวชี้วัด (KPI)	ผลที่คาดว่าจะได้รับ	หน่วยงานที่รับผิดชอบหลัก
				ปี ๒๕๖๖ (บาท)	ปี ๒๕๖๗ (บาท)	ปี ๒๕๖๘ (บาท)	ปี ๒๕๖๙ (บาท)	ปี ๒๕๗๐ (บาท)			
๔.	โครงการให้ความรู้ผู้มีหน้าที่เสียภาษีตาม พรบ.ภาษีที่ดินและสิ่งปลูกสร้าง พ.ศ.๒๕๖๒ ภายในเขตเทศบาล	เพื่อการถ่ายทอดความรู้วิธีการและขั้นตอนเกี่ยวกับกฎหมายให้กับกลุ่มผู้นำ ผู้มีหน้าที่เสียภาษีภายในเขตเทศบาล	ผู้บริหารท้องถิ่น สมาชิกสภาเทศบาล พนักงานเทศบาล ผู้นำชุมชนและประชาชนผู้มีหน้าที่เสียภาษีในเขตเทศบาล	๑๐,๐๐๐	๑๐,๐๐๐	๑๐,๐๐๐	๑๐,๐๐๐	๑๐,๐๐๐	ผู้เข้าร่วมโครงการ	ผู้มีหน้าที่เสียภาษีภายในเขตเทศบาลได้รับความรู้ความเข้าใจเกี่ยวกับกฎหมายวิธีการขั้นตอนในการชำระภาษี	กองคลัง
๕.	โครงการให้ความรู้คณะกรรมการจัดซื้อจ้างการบริหารพัสดุภาครัฐ พ.ศ.๒๕๖๐ และระเบียบต่างๆที่เกี่ยวข้องกับการคลังท้องถิ่น	เพื่อการพัฒนาและเพื่อเพิ่มศักยภาพคณะกรรมการจัดซื้อจัดจ้างได้เรียนรู้และเข้าใจระเบียบต่างๆที่เกี่ยวข้องในการปฏิบัติงาน	ผู้บริหารท้องถิ่น สมาชิกสภาเทศบาล พนักงานเทศบาล ตำบลท่าไม้	๑๕,๐๐๐	๑๕,๐๐๐	๑๕,๐๐๐	๑๕,๐๐๐	๑๕,๐๐๐	ผู้เข้าร่วมโครงการ	เกิดความรู้และความเข้าใจเกี่ยวกับระเบียบและกฎหมายวิธีการขั้นตอนในการปฏิบัติงานให้มีประสิทธิภาพมากยิ่งขึ้น	กองคลัง

ที่	โครงการ	วัตถุประสงค์	เป้าหมาย (ผลผลิตของโครงการ)	งบประมาณ					ตัวชี้วัด (KPI)	ผลที่คาดว่าจะได้รับ	หน่วยงานที่รับผิดชอบหลัก
				ปี ๒๕๖๖ (บาท)	ปี ๒๕๖๗ (บาท)	ปี ๒๕๖๘ (บาท)	ปี ๒๕๖๙ (บาท)	ปี ๒๕๗๐ (บาท)			
๖.	โครงการเพิ่มประสิทธิภาพการจัดเก็บและพัฒนารายได้เชิงรุก	เพื่อเป็นการอำนวยความสะดวกให้ประชาชนนอกสถานที่ราชการ	จัดตั้งหน่วยบริการเคลื่อนที่ให้บริการแก่ประชาชน	-	-	-	-	-	ความพึงพอใจของประชาชนที่ได้รับบริการ	ประชาชนในเขตเทศบาลจำนวนร้อยละ ๙๐ เกิดความพึงพอใจการให้บริการ	กองคลัง กองประปา
๗.	โครงการเสริมสร้างองค์กรแห่งการเรียนรู้	เพื่อการเสริมสร้างความรู้ระเบียบข้อกฎหมายข้อบังคับต่างๆให้กับพนักงานเทศบาลฯ	ผู้บริหารท้องถิ่นสมาชิกสภาเทศบาลพนักงานเทศบาลตำบลท่าไม้	-	-	-	-	-	ความพึงพอใจของผู้เข้าร่วมโครงการ	เกิดความรู้และความเข้าใจเกี่ยวกับระเบียบและกฎหมายวิธีการขั้นตอนในการปฏิบัติงานให้มีประสิทธิภาพมากยิ่งขึ้น	ทุกกองงาน
๘.	โครงการให้ความรู้เกี่ยวกับผลประโยชน์ทับซ้อน	เพื่อการเสริมสร้างความรู้ระเบียบข้อกฎหมายข้อบังคับต่างๆให้กับพนักงานเทศบาลฯ	ผู้บริหารท้องถิ่นสมาชิกสภาเทศบาลพนักงานเทศบาลตำบลท่าไม้	-	-	-	-	-	ความพึงพอใจของผู้เข้าร่วมโครงการ	เกิดความรู้และความเข้าใจเกี่ยวกับระเบียบและกฎหมายวิธีการขั้นตอนในการปฏิบัติงานให้มีประสิทธิภาพมากยิ่งขึ้น	ทุกกองงาน

ที่	โครงการ	วัตถุประสงค์	เป้าหมาย (ผลผลิตของโครงการ)	งบประมาณ					ตัวชี้วัด (KPI)	ผลที่คาดว่าจะได้รับ	หน่วยงานที่รับผิดชอบหลัก
				ปี ๒๕๖๖ (บาท)	ปี ๒๕๖๗ (บาท)	ปี ๒๕๖๘ (บาท)	ปี ๒๕๖๙ (บาท)	ปี ๒๕๗๐ (บาท)			
๙.	โครงการเทศบาลร่วม ใจลดพลังงานหารสอง	เพื่อการส่งเสริมให้ บุคลากรของเทศบาล ตำบลท่าไม้ตระหนัก ถึงความสำคัญในการ ร่วมกันช่วยประหยัด พลังงาน	ผู้บริหารท้องถิ่น สมาชิกสภาเทศบาล พนักงานเทศบาล ตำบลท่าไม้	-	-	-	-	-	ค่าใช้จ่าย ในด้าน การใช้ พลังงาน ลดลง	ช่วยลดภาระ ค่าใช้จ่ายในแต่ละเดือนด้านการ ใช้พลังงานของ เทศบาลตำบล ท่าไม้	ทุกกองงาน
๑๐.	โครงการให้บริการแก่ ประชาชนในช่วงเวลา พักเที่ยงหรือนอกเวลา ราชการ และวันหยุด ราชการ	เพื่อให้บริการแก่ ประชาชนนอกเวลา ราชการ	ผู้บริหารท้องถิ่น สมาชิกสภาเทศบาล พนักงานเทศบาล ตำบลท่าไม้	-	-	-	-	-	ความพึง พอใจของ ประชาชน ที่ได้รับ การ บริการ	ประชาชนเกิด ความพึงพอใจใน การมาติดต่อกับ ทางราชการ	ทุกกองงาน
๑๑.	โครงการกิจกรรม ๕ ส. ในสถานที่ ทำงาน	เพื่อเป็นการสร้าง ภาพลักษณ์ที่ดีให้ แก่สถานที่ราชการ และสร้างบรรยากาศ ที่ดีในการทำงาน	ผู้บริหารท้องถิ่น สมาชิกสภาเทศบาล พนักงานเทศบาล ตำบลท่าไม้	-	-	-	-	-	บุคลากร เทศบาล เข้าร่วมใน กิจกรรม	สร้างภาพลักษณ์ ที่ดีให้แก่สถานที่ ราชการเพื่อช่วย เพิ่มบรรยากาศ สภาพแวดล้อม ที่ดีในสถานที่ ปฏิบัติงานให้ดี ยิ่งขึ้น	ทุกกองงาน
รวม.....๑๑.....โครงการ				๓๔๕,๐๐๐	๓๔๕,๐๐๐	๓๔๕,๐๐๐	๓๔๕,๐๐๐	๓๔๕,๐๐๐	-	-	-

รายละเอียดโครงการพัฒนา
แผนพัฒนาท้องถิ่น (พ.ศ.๒๕๖๖ - ๒๕๗๐) แก้ไข ครั้งที่ ๑/๒๕๖๖
เทศบาลตำบลท่าไม้ อำเภอท่ามะกา จังหวัดกาญจนบุรี

- ก. ยุทธศาสตร์ชาติ ๒๐ ปี ยุทธศาสตร์ที่ ๖ ด้านการปรับสมดุลและพัฒนาระบบการบริหารจัดการภาครัฐ
- ข. แผนพัฒนาเศรษฐกิจและสังคมแห่งชาติ ฉบับที่ ๑๓ หมายความว่า ๑๓ ไทยมีภาครัฐที่ทันสมัยมีประสิทธิภาพและตอบโจทย์ประชาชนแผนภาพความเชื่อมโยงหมุดหมายการพัฒนากับเป้าหมายหลัก
- ค. Sustainable Development Goals : SDGs เป้าหมายที่ ๑๖ ส่งเสริมสังคมที่สงบสุขและครอบคลุมเพื่อการพัฒนาที่ยั่งยืนทุกคนเข้าถึงความยุติธรรม สร้างสถาบันที่มีประสิทธิภาพรับผิดชอบในทุกระดับ
- ง. ยุทธศาสตร์จังหวัดกาญจนบุรี ประเด็นการพัฒหน้าที่ ๑ การพัฒนาคุณภาพชีวิตประชาชนในทุกมิติ
- จ. ยุทธศาสตร์การพัฒนาขององค์กรปกครองส่วนท้องถิ่นในเขตจังหวัดกาญจนบุรี ยุทธศาสตร์ที่ ๖ ด้านการบริหารจัดการ
๖. ยุทธศาสตร์การพัฒนาของเทศบาลตำบลท่าไม้ ยุทธศาสตร์ที่ ๖ ด้านการพัฒนาประสิทธิภาพการเมืองการบริหารและการพัฒนาบุคลากร
- ๖.๑ กลยุทธ์ ๑) ส่งเสริมและเสริมสร้างประสิทธิภาพการปฏิบัติงานและการบริการประชาชนโดยยึดหลักธรรมาภิบาล ๒) ส่งเสริมสร้างความเข้มแข็งของชุมชน
- (๒) แผนงาน แผนงานสร้างความเข้มแข็งของชุมชน

ที่	โครงการ	วัตถุประสงค์	เป้าหมาย (ผลผลิตของโครงการ)	งบประมาณ					ตัวชี้วัด (KPI)	ผลที่คาดว่าจะได้รับ	หน่วยงานที่รับผิดชอบหลัก
				ปี ๒๕๖๖ (บาท)	ปี ๒๕๖๗ (บาท)	ปี ๒๕๖๘ (บาท)	ปี ๒๕๖๙ (บาท)	ปี ๒๕๗๐ (บาท)			
๑.	โครงการเทศบาลพบประชาชน	เพื่อส่งเสริมให้ประชาชนเข้ามามีส่วนร่วมในการทำกิจกรรมร่วมกันเสนอปัญหาความต้องการและแสดงความคิดเห็นเพื่อการพัฒนาท้องถิ่น	จัดหน่วยเคลื่อนที่บริการประชาชนในหลาย ๆ ด้านรวมทั้งรับฟังปัญหาความต้องการของชุมชนเพื่อการพัฒนาท้องถิ่น	๑๐,๐๐๐	๑๐,๐๐๐	๑๐,๐๐๐	๑๐,๐๐๐	๑๐,๐๐๐	ชุมชนเขตเทศบาล ๑๑ ชุมชน	ประชาชนได้รับการบริการในด้านต่างๆจากเทศบาล ช่วยเสริมสร้างความสัมพันธ์ที่ดีระหว่างหน่วยงานราชการกับประชาชน	งานสวัสดิการและสังคม
๒.	โครงการส่งเสริมสนับสนุนการจัดทำแผนชุมชน	เพื่อส่งเสริมให้ประชาชนเข้ามามีส่วนร่วมในการพัฒนาท้องถิ่นสนับสนุนการจัดทำแผนชุมชน	ชุมชนภายในเขตเทศบาลตำบลท่าไม้ ทั้ง ๑๑ ชุมชน	๕,๐๐๐	๕,๐๐๐	๕,๐๐๐	๕,๐๐๐	๕,๐๐๐	ชุมชนเขตเทศบาล ๑๑ ชุมชน	ประชาชนได้เข้ามามีส่วนร่วมการจัดทำแผนของชุมชนเป็นข้อมูลใช้ในการพัฒนาท้องถิ่น	งานสวัสดิการและสังคม

ที่	โครงการ	วัตถุประสงค์	เป้าหมาย (ผลผลิตของโครงการ)	งบประมาณ					ตัวชี้วัด (KPI)	ผลที่คาดว่าจะได้รับ	หน่วยงานที่รับผิดชอบหลัก
				ปี ๒๕๖๖ (บาท)	ปี ๒๕๖๗ (บาท)	ปี ๒๕๖๘ (บาท)	ปี ๒๕๖๙ (บาท)	ปี ๒๕๗๐ (บาท)			
๓.	โครงการจัดเวทีประชาคมการเลือกตั้งคณะกรรมการชุมชน	เพื่อการคัดเลือกกรรมการชุมชนกรณีที่ครบวาระหรือกรณีที่พ้นจากตำแหน่งให้ถูกต้องเป็นไปตามระเบียบของคณะกรรมการชุมชน	ประชาชนภายในเขตเทศบาลตำบลท่าไม้ผู้ที่มีสิทธิในการเลือกตั้งกรรมการชุมชนที่ครบวาระ	๔๐,๐๐๐	๔๐,๐๐๐	๔๐,๐๐๐	๔๐,๐๐๐	๔๐,๐๐๐	ชุมชนที่คณะกรรมการชุมชนครบวาระหรือพ้นจากตำแหน่ง	ประชาชนได้เข้ามามีส่วนร่วมในภารกิจของภาครัฐการคัดเลือกคณะกรรมการชุมชนเพื่อการพัฒนาชุมชนของตนเอง	งานสวัสดิการและสังคม
๔.	โครงการจัดงานวันเทศบาล	คณะผู้บริหารท้องถิ่นสมาชิกสภาเทศบาลพนักงาน ลูกจ้างของเทศบาลตำบลท่าไม้ได้ร่วมทำกิจกรรมและจัดกิจกรรมเพื่อบำเพ็ญประโยชน์ในวันเทศบาล	จัดกิจกรรมต่างๆ เพื่อการบำเพ็ญประโยชน์เนื่องในวันเทศบาล เช่น การทำบุญและตักบาตร และการจัดกิจกรรมสันทนาการและนันทนาการเพื่อสร้างความสามัคคีในองค์กร	๑๐,๐๐๐	๑๐,๐๐๐	๑๐,๐๐๐	๑๐,๐๐๐	๑๐,๐๐๐	จำนวนผู้เข้าร่วมโครงการ	ผู้บริหารท้องถิ่นสมาชิกสภาเทศบาลพนักงาน ลูกจ้างเทศบาลตำบลท่าไม้ได้ร่วมทำกิจกรรมต่างๆร่วมกัน	งานสวัสดิการและสังคม
รวม.....๔.....โครงการ				๖๕,๐๐๐	๖๕,๐๐๐	๖๕,๐๐๐	๖๕,๐๐๐	๖๕,๐๐๐	-	-	-

รายละเอียดโครงการพัฒนา

ที่นำมาจากแผนหมู่บ้านและแผนชุมชน (พ.ศ. ๒๕๖๖ – ๒๕๗๐) แก้ไข ครั้งที่ ๑/๒๕๖๖

เทศบาลตำบลท่าไม้ อำเภอท่ามะกา จังหวัดกาญจนบุรี

- ก. ยุทธศาสตร์ชาติ ๒๐ ปี ยุทธศาสตร์ที่ ๒ ด้านการสร้างความสามารถในการแข่งขัน
- ข. แผนพัฒนาเศรษฐกิจและสังคมแห่งชาติ ฉบับที่ ๑๓ หมายความว่า ๕ ไทยเป็นประตูการค้าการลงทุนและยุทธศาสตร์ทางโลจิสติกส์ที่สำคัญของภูมิภาค
- ค. Sustainable Development Goals : SDGs เป้าหมายที่ ๙ สร้างโครงสร้างพื้นฐานที่มีความทนทาน ส่งเสริมการพัฒนาอุตสาหกรรมที่ครอบคลุมและยั่งยืนและส่งเสริมนวัตกรรม
- ง. ยุทธศาสตร์จังหวัด ประเด็นการพัฒหน้าที่ ๕ การพัฒนาการค้าการลงทุน อุตสาหกรรม และเขตเศรษฐกิจพิเศษ
- จ. ยุทธศาสตร์การพัฒนาขององค์กรปกครองส่วนท้องถิ่นในเขตจังหวัด ยุทธศาสตร์ที่ ๒ การพัฒนาด้านโครงสร้างพื้นฐาน
๑. ยุทธศาสตร์การพัฒนาของเทศบาลตำบลท่าไม้ ยุทธศาสตร์ที่ ๑ ด้านการพัฒนาระบบสาธารณูปโภคและโครงสร้างพื้นฐาน
- ๑.๑ กลยุทธ์ ๑) ส่งเสริมและสนับสนุนการใช้และบำรุงรักษาถนนสะพาน ไฟฟ้าประปา และแหล่งน้ำการพัฒนาปรับปรุง ขยายเขตระบบสาธารณูปโภค
- (๑) แผนงาน แผนงานอุตสาหกรรมและการโยธา

ที่	โครงการ	วัตถุประสงค์	เป้าหมาย (ผลผลิตของโครงการ)	งบประมาณ					ตัวชี้วัด (KPI)	ผลที่คาดว่าจะได้รับ	ที่มาของโครงการ	หน่วยงานที่รับผิดชอบหลัก
				ปี ๒๕๖๖ (บาท)	ปี ๒๕๖๗ (บาท)	ปี ๒๕๖๘ (บาท)	ปี ๒๕๖๙ (บาท)	ปี ๒๕๗๐ (บาท)				
๑.	โครงการติดตั้งประตูปิด-เปิดน้ำหมู่ที่ ๑ บริเวณปากซอยบ้านนางอิม สุขศรี	เพื่อเป็นการเพิ่มประสิทธิภาพในการระบายน้ำเขตเทศบาล	ติดตั้งประตูปิด-เปิดน้ำโดยใช้ประตูแบบเหล็กหล่อขนาด Ø ๐.๔๐ เมตร พร้อมเครื่องยกพวงมาลัยและอุปกรณ์ติดตั้งจำนวน ๑ ชุด	๔๕,๐๐๐	๔๕,๐๐๐	๔๕,๐๐๐	๔๕,๐๐๐	๔๕,๐๐๐	๑ แห่ง	สามารถป้องกันและแก้ไขปัญหา น้ำท่วมขังในเขตพื้นที่	หมู่ที่ ๑ แผนชุมชน หมู่ที่ ๑ พัฒนา	กองช่าง
๒.	โครงการก่อสร้างรางระบายน้ำ คสล. หมู่ที่ ๔ เริ่มจากบริเวณ หจก.ทีพีโอโต้เซอร์วิส ถึงคลองดินข้างทางรถไฟ	เพื่อเป็นการเพิ่มประสิทธิภาพในการระบายน้ำเขตเทศบาล	ก่อสร้างรางระบายน้ำ คสล.ขนาด กว้าง ๐.๘๐เมตร ยาว ๑๒๘ เมตรพร้อมฝาดตะแกรงเหล็ก	๔๒๐,๐๐๐	๔๒๐,๐๐๐	๔๒๐,๐๐๐	๔๒๐,๐๐๐	๔๒๐,๐๐๐	๑ แห่ง	สามารถป้องกันและแก้ไขปัญหา น้ำท่วมขังในเขตพื้นที่	หมู่ที่ ๔ แผนชุมชน ชุมชน บ้าน ท่าหว้า พัฒนา	กองช่าง

ที่	โครงการ	วัตถุประสงค์	เป้าหมาย (ผลผลิตของ โครงการ)	งบประมาณ					ตัวชี้วัด (KPI)	ผลที่คาดว่าจะ ได้รับ	ที่มาของ โครงการ	หน่วยงานที่ รับผิดชอบ หลัก
				ปี ๒๕๖๖ (บาท)	ปี ๒๕๖๗ (บาท)	ปี ๒๕๖๘ (บาท)	ปี ๒๕๖๙ (บาท)	ปี ๒๕๗๐ (บาท)				
๓.	โครงการก่อสร้างถนน คสล.พร้อมวางระบายน้ำ คสล.หมู่ที่ ๗ ซอยบ้านนายสมคิด บัวจิบ	เพื่อให้ประชาชนได้รับความสะดวกในการสัญจรไปมา เพื่อเป็นการเพิ่มประสิทธิภาพในการระบายน้ำเขตเทศบาล	ก่อสร้างถนน คสล. กว้าง ๓.๕๐ เมตร ยาว ๗๐ เมตร พร้อมไหล่ทางลงหินคลุกเฉลี่ยข้างละ ๐.๐๐-๐.๕๐ เมตร และวางระบายน้ำ คสล. กว้าง ๐.๕๐ เมตร พร้อมฝาเหล็กตะแกรง	๒๖๓,๐๐๐	๒๖๓,๐๐๐	๒๖๓,๐๐๐	๒๖๓,๐๐๐	๒๖๓,๐๐๐	๑ แห่ง	ประชาชนได้รับความสะดวกในการสัญจรไปมา	หมู่ที่ ๗ แผนชุมชน ชุมชนศรีอพนัน ร่วมใจพัฒนา	กองช่าง
๔.	โครงการก่อสร้างถนน คสล.หมู่ที่ ๗,๘ สายเลียบบทางรถไฟ (ข้างร้านโรจณีวัสดุภัณฑ์) เชื่อมต่อถนนคอนกรีต	เพื่อให้ประชาชนได้รับความสะดวกในการสัญจรไปมา	ก่อสร้างถนน คสล. กว้าง ๕ เมตร ยาว ๗๖๐ เมตร พร้อมไหล่ทางลงหินคลุกเฉลี่ยข้างละ ๐.๐๐ - ๐.๕๐ เมตร	๒,๐๙๐,๐๐๐	๒,๐๙๐,๐๐๐	๒,๐๙๐,๐๐๐	๒,๐๙๐,๐๐๐	๒,๐๙๐,๐๐๐	๑ แห่ง	ประชาชนได้รับความสะดวกในการสัญจรไปมา	หมู่ที่ ๘ แผนชุมชน ชุมชนรางโป่งหัวหิน ร่วมใจพัฒนา	กองช่าง
รวม.....๔.....โครงการ				๒,๘๑๘,๐๐๐	๒,๘๑๘,๐๐๐	๒,๘๑๘,๐๐๐	๒,๘๑๘,๐๐๐	๒,๘๑๘,๐๐๐				

รายละเอียดโครงการพัฒนา

ที่นำมาจากแผนหมู่บ้านและแผนชุมชน (พ.ศ. ๒๕๖๖ – ๒๕๗๐) แก๊ไข ครั้งที่ ๑/๒๕๖๖

เทศบาลตำบลท่าไม้ อำเภอลำทะเมนชัย จังหวัดกาญจนบุรี

ก. ยุทธศาสตร์ชาติ ๒๐ ปี ยุทธศาสตร์ที่ ๓ ด้านการพัฒนาและเสริมสร้างศักยภาพทรัพยากรมนุษย์

ข. แผนพัฒนาเศรษฐกิจและสังคมแห่งชาติ ฉบับที่ ๑๓ หมายความว่า ๙ ไทยมีความยากจนข้ามรุ่นลดลงและคนไทยทุกคนมีความคุ้มครองทางสังคมที่เพียงพอและเหมาะสม

ค. Sustainable Development Goals : SDGs เป้าหมายที่ ๓ สร้างหลักประกันว่าคนมีชีวิตที่มีสุขภาพดีและส่งเสริมความเป็นอยู่ที่ดีสำหรับทุกคนในทุกวัย

ง. ยุทธศาสตร์จังหวัด ประเด็นการพัฒนาที่ ๑ การพัฒนาคุณภาพชีวิตประชาชนในทุกมิติ

จ. ยุทธศาสตร์การพัฒนาขององค์กรปกครองส่วนท้องถิ่นในเขตจังหวัด ยุทธศาสตร์ที่ ๓ การพัฒนาด้านสังคมและคุณภาพชีวิต

๒. ยุทธศาสตร์การพัฒนาของเทศบาลตำบลท่าไม้ ยุทธศาสตร์ที่ ๒ ด้านการพัฒนาคุณภาพชีวิตและคุณค่าทางสังคม

๒.๑ กลยุทธ์ ๑) ส่งเสริมสนับสนุนเด็กและเยาวชนในวัยเรียนได้รับการศึกษา ๒) ส่งเสริมและสนับสนุนกิจกรรมสร้างสุขภาพที่ดี ๓) ส่งเสริมและสนับสนุนการดูแลผู้ด้อยโอกาสทางสังคม

(๒) แผนงาน แผนงานสร้างความเข้มแข็งของชุมชน

ที่	โครงการ	วัตถุประสงค์	เป้าหมาย (ผลผลิตของ โครงการ)	งบประมาณ					ตัวชี้วัด (KPI)	ผลที่คาดว่าจะ ได้รับ	ที่มาของ โครงการ	หน่วยงานที่ รับผิดชอบ หลัก
				ปี ๒๕๖๖ (บาท)	ปี ๒๕๖๗ (บาท)	ปี ๒๕๖๘ (บาท)	ปี ๒๕๖๙ (บาท)	ปี ๒๕๗๐ (บาท)				
๑.	โครงการให้ความรู้ ด้านการแก้ไขปัญหา หนี้สินในชุมชน	เพื่อให้ ความรู้ ให้กับประชาชน ในเรื่องการแก้ไข ปัญหาหนี้สินใน ชุมชน	การอบรมและให้ ความรู้แก่ประชาชน ด้านการแก้ไขปัญหา หนี้สินในชุมชน	๑๐,๐๐๐	๑๐,๐๐๐	๑๐,๐๐๐	๑๐,๐๐๐	๑๐,๐๐๐	ความพึง พอใจของ ผู้ที่เข้าร่วม โครงการ	ประชาชนได้ ความรู้ในการ วางแผนทาง การเงินและมีวินัย ทางการเงิน สามารถควบคุม รายจ่ายที่จำเป็น	หมู่ที่ ๓ แผนชุมชน ชุมชน ทุ่งพัฒนา	งานสวัสดิการ และสังคม
๒.	โครงการอบรมให้ ความรู้อาสาสมัคร เจ้าแกนน้อย	เพื่อให้ ความรู้ ให้กับประชาชน ด้านการส่งเสริม พัฒนาความรู้และ ทักษะอาชีพใน ชุมชน	อบรมให้ความรู้แก่ อาสาสมัครส่งเสริม พัฒนาความรู้และ การพัฒนาทักษะ อาชีพในชุมชน	๑๐,๐๐๐	๑๐,๐๐๐	๑๐,๐๐๐	๑๐,๐๐๐	๑๐,๐๐๐	ความพึง พอใจของ ผู้ที่เข้าร่วม โครงการ	ประชาชนได้รับ ความรู้ด้านการ พัฒนาความรู้และ ทักษะอาชีพ สามารถนำไปต่อ ยอดธุรกิจของ ตนเองได้	หมู่ที่ ๓ แผนชุมชน ชุมชน ทุ่งพัฒนา	งานสวัสดิการ และสังคม

ที่	โครงการ	วัตถุประสงค์	เป้าหมาย (ผลผลิตของ โครงการ)	งบประมาณ					ตัวชี้วัด (KPI)	ผลที่คาดว่าจะได้รับ	ที่มาของ โครงการ	หน่วยงานที่ รับผิดชอบ หลัก
				ปี ๒๕๖๖ (บาท)	ปี ๒๕๖๗ (บาท)	ปี ๒๕๖๘ (บาท)	ปี ๒๕๖๙ (บาท)	ปี ๒๕๗๐ (บาท)				
๓.	โครงการฟื้นฟูและ การเยียวยาผู้ที่รับ ผลกระทบจากการ แพร่ระบาดของโรค ไวรัสโคโรนา COVID ๒๐๑๙	เพื่อส่งเสริม ช่วยเหลือฟื้นฟู และการเยียวยา ให้แก่ผู้ที่ได้รับ ผลกระทบจากการ แพร่ระบาดของ โรคไวรัสโคโรนา COVID ๒๐๑๙	ชุมชนทำรุ่งเรือง หมู่ที่ ๕	๖๐,๐๐๐	๖๐,๐๐๐	๖๐,๐๐๐	๖๐,๐๐๐	๖๐,๐๐๐	ผู้ที่ได้รับ ผลกระทบ การแพร่ ระบาดของ ไวรัส โคโรนา COVID ๒๐๑๙	สามารถให้การ ช่วยเหลือฟื้นฟู ทางด้านจิตใจให้ผู้ ที่ถูกกักตัว	หมู่ที่ ๕ แผนชุมชน ชุมชน พัฒนา ทำรุ่งเรือง	งานสวัสดิการ และสังคม
๔.	โครงการอบรมเด็ก และเยาวชนต้นแบบ ตำบลท่าไม้	เพื่อให้เด็กและ เยาวชนได้เข้ามา มีส่วนร่วมในการ ร่วมทำกิจกรรม ต่างๆ	ชุมชนรางวัลโป่งหัวหิน ร่วมใจพัฒนา หมู่ที่ ๘	๑๐,๐๐๐	๑๐,๐๐๐	๑๐,๐๐๐	๑๐,๐๐๐	๑๐,๐๐๐	ความพึง พอใจของ ผู้ที่เข้าร่วม โครงการ	เด็กและเยาวชนได้ มีส่วนร่วมในการ ทำกิจกรรมต่างๆ ในชุมชน	หมู่ที่ ๘ แผนชุมชน ชุมชนรางวัล โป่งหัวหิน ร่วมใจ พัฒนา	งานสวัสดิการ และสังคม
๕.	โครงการส่งเสริม อาชีพเพื่อเพิ่ม รายได้	เพื่อส่งเสริมและ พัฒนาอาชีพให้ แก่ประชาชนเกิด ความรู้และทักษะ อาชีพสามารถนำ ไปประกอบอาชีพ เสริมได้	ชุมชนร่วมมือพัฒนา หมู่ที่ ๙	๑๐,๐๐๐	๑๐,๐๐๐	๑๐,๐๐๐	๑๐,๐๐๐	๑๐,๐๐๐	ความพึง พอใจของ ผู้ที่เข้าร่วม โครงการ	ประชาชนได้มี ความรู้และพัฒนา ทักษะอาชีพ สามารถนำไป ประกอบอาชีพ เสริมได้เพิ่มรายได้ ให้กับตนเอง	หมู่ที่ ๙ แผนชุมชน ชุมชน ร่วมมือ พัฒนา	งานสวัสดิการ และสังคม
รวม.....๕.....โครงการ				๑๐๐,๐๐๐	๑๐๐,๐๐๐	๑๐๐,๐๐๐	๑๐๐,๐๐๐	๑๐๐,๐๐๐	-	-	-	-

รายละเอียดโครงการพัฒนา

แผนพัฒนาท้องถิ่น (พ.ศ. ๒๕๖๖ - ๒๕๗๐) แก้ไข ครั้งที่ ๑/๒๕๖๖

สำหรับโครงการที่เกินศักยภาพขององค์กรปกครองส่วนท้องถิ่นที่ใช้สำหรับการประสานแผนพัฒนาท้องถิ่น

เทศบาลตำบลท่าไม้ อำเภอท่ามะกา จังหวัดกาญจนบุรี

ก. ยุทธศาสตร์ชาติ ๒๐ ปี ยุทธศาสตร์ที่ ๒ ด้านการสร้างความสามารถในการแข่งขัน

ข. แผนพัฒนาเศรษฐกิจและสังคมแห่งชาติ ฉบับที่ ๑๓ หมายเหตุที่ ๕ ไทยเป็นประตูการค้าการลงทุนและยุทธศาสตร์ทางโลจิสติกส์ที่สำคัญของภูมิภาค

ค. Sustainable Development Goals : SDGs เป้าหมายที่ ๙ สร้างโครงสร้างพื้นฐานที่มีความทนทาน ส่งเสริมการพัฒนาอุตสาหกรรมที่ครอบคลุมและยั่งยืนและส่งเสริมนวัตกรรม

ง. ยุทธศาสตร์จังหวัด ประเด็นการพัฒนาที่ ๕ การพัฒนาการค้าการลงทุน อุตสาหกรรม และเขตเศรษฐกิจพิเศษ

จ. ยุทธศาสตร์การพัฒนาขององค์กรปกครองส่วนท้องถิ่นในเขตจังหวัด ยุทธศาสตร์ที่ ๒ การพัฒนาด้านโครงสร้างพื้นฐาน

๑. ยุทธศาสตร์การพัฒนาของเทศบาลตำบลท่าไม้ ยุทธศาสตร์ที่ ๑ ด้านการพัฒนาระบบสาธารณูปโภคและโครงสร้างพื้นฐาน

๑.๑ กลยุทธ์ ๑) ส่งเสริมและสนับสนุนการใช้และบำรุงรักษาถนนสะพาน ไฟฟ้าประปา และแหล่งน้ำการพัฒนาปรับปรุง ขยายเขตระบบสาธารณูปโภค

(๑) แผนงาน แผนงานอุตสาหกรรมและการโยธา

ที่	โครงการ	วัตถุประสงค์	เป้าหมาย (ผลผลิตของโครงการ)	งบประมาณ					ตัวชี้วัด (KPI)	ผลที่คาดว่าจะได้รับ	หน่วยงาน ที่จะขอ ประสาน
				ปี ๒๕๖๖ (บาท)	ปี ๒๕๖๗ (บาท)	ปี ๒๕๖๘ (บาท)	ปี ๒๕๖๙ (บาท)	ปี ๒๕๗๐ (บาท)			
๑.	โครงการปรับปรุงถนนแอสฟัลท์ติกคอนกรีตถนนสายท่าไม้ซอย ๕๒ หมู่ที่ ๒,๔,๑๐ เริ่มตั้งแต่ศาลาอเนกประสงค์ หมู่ที่ ๔ ถึงทางแยกศูนย์พัฒนาเด็กเล็กบ้านกระต่ายเต็นหมู่ที่ ๑๐ (กองช่าง)	เพื่อให้ประชาชนได้รับความสะดวกในการสัญจรไปมา	ปรับปรุงถนนแอสฟัลท์ติกคอนกรีตกว้าง ๖ เมตร ยาว ๑,๘๕๖ เมตร (รายละเอียดตามแบบแปลนของเทศบาลตำบลท่าไม้)	๕,๖๘๙,๐๐๐	๕,๖๘๙,๐๐๐	๕,๖๘๙,๐๐๐	๕,๖๘๙,๐๐๐	๕,๖๘๙,๐๐๐	๑ เส้น	ประชาชนได้รับความสะดวกในการสัญจรไปมา	องค์การบริหารส่วนจังหวัดกาญจนบุรี และจากหน่วยงานส่วนกลาง

ที่	โครงการ	วัตถุประสงค์	เป้าหมาย (ผลผลิตของโครงการ)	งบประมาณ					ตัวชี้วัด (KPI)	ผลที่คาดว่าจะได้รับ	หน่วยงาน ที่จะขอ ประสาน
				ปี ๒๕๖๖ (บาท)	ปี ๒๕๖๗ (บาท)	ปี ๒๕๖๘ (บาท)	ปี ๒๕๖๙ (บาท)	ปี ๒๕๗๐ (บาท)			
๒.	โครงการปรับปรุงถนนแอสฟัลท์ติกคอนกรีตสายเลียบบคลองส่งน้ำสายใหญ่ฝั่งซ้าย(ฝั่งขวา) หมู่ที่ ๔ เชื่อมต่อหมู่ที่ ๙ (กองช่าง)	เพื่อให้ประชาชนได้รับความสะดวกในการสัญจรไปมา	ปรับปรุงถนนแอสฟัลท์ติกคอนกรีต จำนวน ๓ ช่วง ช่วงที่ ๑ เริ่มจากหน้าหจก.ทีพีโอโตเซอริวิสเชื่อมต่อถนนคอนกรีตกว้าง ๖ เมตร ยาว ๑,๘๓๒ เมตร ช่วงที่ ๒ เริ่มจากถนนคอนกรีตสิ้นสุดสะพานวัดศรีอพนันกว้าง ๖ เมตร ยาว ๙๒ เมตร ช่วงที่ ๓ เริ่มจากสะพานวัดศรีอพนันสิ้นสุดเขตติดต่อตำบลดอนขม้นกว้าง ๖ เมตร ยาว ๑,๔๗๐ เมตร (รายละเอียดตามแบบแปลนของเทศบาลตำบลท่าไม้)	๑๐,๔๐๐,๐๐๐	๑๐,๔๐๐,๐๐๐	๑๐,๔๐๐,๐๐๐	๑๐,๔๐๐,๐๐๐	๑๐,๔๐๐,๐๐๐	จำนวน ๓ ช่วง	ประชาชนได้รับความสะดวกในการสัญจรไปมา	องค์การบริหารส่วนจังหวัดกาญจนบุรี และจากหน่วยงานส่วนกลาง

ที่	โครงการ	วัตถุประสงค์	เป้าหมาย (ผลผลิตของ โครงการ)	งบประมาณ					ตัวชี้วัด (KPI)	ผลที่คาดว่าจะ ได้รับ	หน่วยงาน ที่จะขอ ประสาน
				ปี ๒๕๖๖ (บาท)	ปี ๒๕๖๗ (บาท)	ปี ๒๕๖๘ (บาท)	ปี ๒๕๖๙ (บาท)	ปี ๒๕๗๐ (บาท)			
๓.	โครงการก่อสร้างท่อระบายน้ำ คสล.พร้อมทางเท้าบริเวณริมถนนแสงชูโต(ฝั่งขาเข้ากทม.) กม.๒๐+๒๐๐-กม.๒๔+๒๐๐เขตติดต่อตำบลลูกแก เชื่อมต่อดำบลท่ามะกา (กองช่าง)	เพื่ อ ก า ร เ พิ ม ประสิทธิภาพในการระบายน้ำพร้อมมีทางเดินเท้าบริเวณริมถนน	ก่อสร้างท่อระบายน้ำ คสล.โดยใช้ท่อคสล. ขนาด Ø๑.๐๐ เมตร พร้อมบ่อพักคสล. และทางเท้าคสล. รวมความยาว ๔,๐๘๐ เมตร(รายละเอียดตามแบบแปลนของเทศบาลตำบลท่าไม้)	๒๔,๔๘๐,๐๐๐	๒๔,๔๘๐,๐๐๐	๒๔,๔๘๐,๐๐๐	๒๔,๔๘๐,๐๐๐	๒๔,๔๘๐,๐๐๐	๑ แห่ง	สามารถป้องกันและแก้ไขปัญหา น้ำท่วมขังในเขตพื้นที่พร้อมทั้งมีทางเดินเท้า บริเวณริมถนน	องค์การบริหารส่วนจังหวัดกาญจนบุรี และจากหน่วยงานส่วนกลาง
๔.	โครงการก่อสร้างศูนย์ส่งเสริมสุขภาพ (สรวายน้ำ)บริเวณสำนักงานเทศบาลตำบลท่าไม้ หมู่ที่ ๙ (กองการศึกษา)	เพื่อช่วยส่งเสริมสุขภาพให้กับเด็กและเยาวชนประชาชนทั่วไป ใช้สำหรับการเรียนรู้ในการฝึกว่ายน้ำและเรียนรู้วิธีการช่วยเหลือตนเองและผู้อื่นเมื่อเกิดเหตุจมน้ำ	ก่อสร้างศูนย์ส่งเสริมสุขภาพ(สรวายน้ำ) กว้าง ๑๒.๗๒ เมตร ยาว ๒๔.๘๕ เมตร และสรวายน้ำเล็ก กว้าง ๑๒.๗๒ เมตร ยาว ๑๒.๗๒ เมตร (รายละเอียดตามแบบแปลนของเทศบาลตำบลท่าไม้)	๘,๗๐๐,๐๐๐	๘,๗๐๐,๐๐๐	๘,๗๐๐,๐๐๐	๘,๗๐๐,๐๐๐	๘,๗๐๐,๐๐๐	๑ แห่ง	เด็กเยาวชนและประชาชนใช้สำหรับการเรียนรู้การฝึกว่ายน้ำเรียนรู้วิธีช่วยเหลือตนเองและผู้อื่นเมื่อเกิดเหตุจมน้ำได้อย่างถูกวิธี	องค์การบริหารส่วนจังหวัดกาญจนบุรี และจากหน่วยงานส่วนกลาง
รวม.....๔.....โครงการ				๔๙,๒๖๙,๐๐๐	๔๙,๒๖๙,๐๐๐	๔๙,๒๖๙,๐๐๐	๔๙,๒๖๙,๐๐๐	๔๙,๒๖๙,๐๐๐	-	-	-

รายละเอียดโครงการพัฒนา

แผนพัฒนาท้องถิ่น (พ.ศ. ๒๕๖๖ - ๒๕๗๐) แก้ไข ครั้งที่ ๑/๒๕๖๖

สำหรับโครงการที่เกินศักยภาพขององค์กรปกครองส่วนท้องถิ่นที่ใช้สำหรับการประสานแผนพัฒนาท้องถิ่น

เทศบาลตำบลท่าไม้ อำเภอท่ามะกา จังหวัดกาญจนบุรี

ก. ยุทธศาสตร์ชาติ ๒๐ ปี ยุทธศาสตร์ที่ ๒ ด้านการสร้างความสามารถในการแข่งขัน

ข. แผนพัฒนาเศรษฐกิจและสังคมแห่งชาติ ฉบับที่ ๑๓ หมายความว่า ๕ ไทยเป็นประตูการค้าการลงทุนและยุทธศาสตร์ทางโลจิสติกส์ที่สำคัญของภูมิภาค

ค. Sustainable Development Goals : SDGs เป้าหมายที่ ๙ สร้างโครงสร้างพื้นฐานที่มีความทนทาน ส่งเสริมการพัฒนาอุตสาหกรรมที่ครอบคลุมและยั่งยืนและส่งเสริมนวัตกรรม

ง. ยุทธศาสตร์จังหวัด ประเด็นการพัฒน์ที่ ๕ การพัฒนาการค้าการลงทุน อุตสาหกรรม และเขตเศรษฐกิจพิเศษ

จ. ยุทธศาสตร์การพัฒนาขององค์กรปกครองส่วนท้องถิ่นในเขตจังหวัด ยุทธศาสตร์ที่ ๒ การพัฒนาด้านโครงสร้างพื้นฐาน

๑. ยุทธศาสตร์การพัฒนาของเทศบาลตำบลท่าไม้ ยุทธศาสตร์ที่ ๑ ด้านการพัฒนาระบบสาธารณูปโภคและโครงสร้างพื้นฐาน

๑.๑ กลยุทธ์ ๑) ส่งเสริมและสนับสนุนการใช้และบำรุงรักษากานนสะพาน ไฟฟ้าประปา และแหล่งน้ำการพัฒนาปรับปรุง ขยายเขตระบบสาธารณูปโภค

(๑) แผนงาน แผนงานอุตสาหกรรมและการโยธา

ที่	โครงการ	วัตถุประสงค์	เป้าหมาย (ผลผลิตของ โครงการ)	งบประมาณ					ตัวชี้วัด (KPI)	ผลที่คาดว่าจะได้รับ	หน่วยงาน ที่จะขอ ประสาน
				ปี ๒๕๖๖ (บาท)	ปี ๒๕๖๗ (บาท)	ปี ๒๕๖๘ (บาท)	ปี ๒๕๖๙ (บาท)	ปี ๒๕๗๐ (บาท)			
๑.	โครงการติดตั้งเสาไฟฟ้าพร้อมโคมไฟฟ้ายส่องสว่างสาธารณะแบบ LED สายเสียบคลองส่งน้ำ๑ขวา-๑ขวา-๕ซ้าย (ฝั่งขวา) หมู่ที่ ๓ ตำบลท่าไม้ จุดเริ่มต้นบริเวณหน้าบ้านกำนัน บุญทึ่ง เสมทับ สิ้นสุดถนนสายท่าไม้-ตะคร้ำเอน เชื่อมติดต่อบริเวณทาง	เพื่ออำนวยความสะดวกให้กับประชาชนมีไฟฟ้าส่องสว่างช่วยเพิ่มความปลอดภัยในการสัญจรไปมาในยามค่ำคืน	ติดตั้งเสาไฟฟ้าพร้อมโคมไฟฟ้ายส่องสว่างสาธารณะแบบ LED ขนาด ๑๐๐ วัตต์ จำนวน ๖๗ ต้น ระยะทาง ๒,๖๘๘ เมตร (รายละเอียดตามแบบแปลนของเทศบาลตำบลท่าไม้)	๔,๓๐๓,๐๐๐	๔,๓๐๓,๐๐๐	๔,๓๐๓,๐๐๐	๔,๓๐๓,๐๐๐	๔,๓๐๓,๐๐๐	จำนวนเสาไฟฟ้าพร้อมโคมไฟฟ้ายส่องสว่าง	ประชาชนได้รับความสะดวกมีไฟฟ้าส่องสว่างใช้ในการสัญจรไปมาในยามค่ำคืน	องค์การบริหารส่วนจังหวัดกาญจนบุรี และจากหน่วยงานส่วนกลาง
รวม.....๑.....โครงการ				๔,๓๐๓,๐๐๐	๔,๓๐๓,๐๐๐	๔,๓๐๓,๐๐๐	๔,๓๐๓,๐๐๐	๔,๓๐๓,๐๐๐	-	-	-

รายละเอียดโครงการพัฒนา

ที่นำมาจากแผนหมู่บ้านและแผนชุมชน (พ.ศ. ๒๕๖๖ – ๒๕๗๐) แก้ไข ครั้งที่ ๑/๒๕๖๖

เทศบาลตำบลท่าไม้ อำเภอท่ามะกา จังหวัดกาญจนบุรี

ก. ยุทธศาสตร์ชาติ ๒๐ ปี ยุทธศาสตร์ที่ ๓ ด้านการพัฒนาและเสริมสร้างศักยภาพทรัพยากรมนุษย์

ข. แผนพัฒนาเศรษฐกิจและสังคมแห่งชาติ ฉบับที่ ๑๓ หมุดหมายที่ ๙ ไทยมีความยากจนข้ามรุ่นลดลงและคนไทยทุกคนมีความคุ้มครองทางสังคมที่เพียงพอและเหมาะสม

ค. Sustainable Development Goals : SDGs เป้าหมายที่ ๓ สร้างหลักประกันว่าคนมีชีวิตที่มีสุขภาพดีและส่งเสริมความเป็นอยู่ที่ดีสำหรับทุกคนในทุกวัย

ง. ยุทธศาสตร์จังหวัด ประเด็นการพัฒนาที่ ๑ การพัฒนาคุณภาพชีวิตประชาชนในทุกมิติ

จ. ยุทธศาสตร์การพัฒนาขององค์กรปกครองส่วนท้องถิ่นในเขตจังหวัด ยุทธศาสตร์ที่ ๓ การพัฒนาด้านสังคมและคุณภาพชีวิต

๒. ยุทธศาสตร์การพัฒนาของเทศบาลตำบลท่าไม้ ยุทธศาสตร์ที่ ๒ ด้านการพัฒนาคุณภาพชีวิตและคุณค่าทางสังคม

๒.๑ กลยุทธ์ ๑) ส่งเสริมสนับสนุนเด็กและเยาวชนในวัยเรียนได้รับการศึกษา ๒) ส่งเสริมและสนับสนุนกิจกรรมสร้างสุขภาพที่ดี ๓) ส่งเสริมและสนับสนุนการดูแลผู้ด้อยโอกาสทางสังคม

(๒) แผนงาน แผนงานสร้างความเข้มแข็งของชุมชน

ที่	โครงการ	วัตถุประสงค์	เป้าหมาย (ผลผลิตของโครงการ)	งบประมาณ					ตัวชี้วัด (KPI)	ผลที่คาดว่าจะได้รับ	หน่วยงาน ที่จะขอ ประสาน
				ปี ๒๕๖๖ (บาท)	ปี ๒๕๖๗ (บาท)	ปี ๒๕๖๘ (บาท)	ปี ๒๕๖๙ (บาท)	ปี ๒๕๗๐ (บาท)			
๑.	โครงการขอรับเงินอุดหนุนจากหน่วยงานบ้านพักเด็กและครอบครัวจังหวัดกาญจนบุรี	เพื่อใช้ในการจัดกิจกรรมต่างๆ ให้กับ เด็ก และ เยาวชนครอบครัวในเขตเทศบาลตำบลท่าไม้	เด็กและเยาวชนครอบครัวในเขตเทศบาลตำบลท่าไม้	๒๐,๐๐๐	๒๐,๐๐๐	๒๐,๐๐๐	๒๐,๐๐๐	๒๐,๐๐๐	ความพึงพอใจของผู้ที่เข้าร่วมโครงการ	เด็ก และ เยาวชน ครอบครัวในเขตเทศบาลตำบลท่าไม้ ได้ร่วมทำกิจกรรม	หน่วยงานบ้านพักเด็กและครอบครัว
๒.	โครงการขอรับเงินอุดหนุนจากหน่วยงานพัฒนาสังคมและความมั่นคงของมนุษย์จังหวัดกาญจนบุรี	เพื่อใช้ในการจัดกิจกรรมต่างๆ ให้กับ เด็ก และ เยาวชนสตรี ผู้สูงอายุและผู้ด้อยโอกาสในเขตเทศบาลตำบลท่าไม้	เด็กและเยาวชนสตรี ผู้สูงอายุและผู้ด้อยโอกาสในเขตเทศบาลตำบลท่าไม้	๒๐,๐๐๐	๒๐,๐๐๐	๒๐,๐๐๐	๒๐,๐๐๐	๒๐,๐๐๐	ความพึงพอใจของผู้ที่เข้าร่วมโครงการ	เด็ก และ เยาวชน สตรี ผู้ สูง อ า ยุ ผู้ด้อยโอกาสในเขตเทศบาลตำบลท่าไม้ ได้ร่วมทำกิจกรรม	หน่วยงานพัฒนาสังคมและความมั่นคงของมนุษย์
รวม.....๒.....โครงการ				๔๐,๐๐๐	๔๐,๐๐๐	๔๐,๐๐๐	๔๐,๐๐๐	๔๐,๐๐๐	-	-	-

บัญชีครุภัณฑ์

สำหรับที่ไม่ได้ดำเนินการจัดทำเป็นโครงการพัฒนาท้องถิ่น
แผนพัฒนาท้องถิ่น (พ.ศ. ๒๕๖๖ - ๒๕๗๐) แก้ไข ครั้งที่ ๑/๒๕๖๖
เทศบาลตำบลท่าไม้ อำเภอท่ามะกา จังหวัดกาญจนบุรี

๑. ประเภทครุภัณฑ์ ครุภัณฑ์สำนักงาน

๑.๑ กลยุทธ์ ๑) ส่งเสริมและเสริมสร้างประสิทธิภาพการปฏิบัติงานและการบริการประชาชนโดยยึดหลักธรรมาภิบาล

(๑) แผนงาน แผนงานบริหารงานทั่วไป (งานวางแผนสถิติและวิชาการ)

ที่	ครุภัณฑ์	เป้าหมาย (ผลผลิตของครุภัณฑ์)	งบประมาณ					ผลที่คาดว่าจะได้รับ	หน่วยงาน ที่รับผิดชอบ หลัก
			ปี ๒๕๖๖ (บาท)	ปี ๒๕๖๗ (บาท)	ปี ๒๕๖๘ (บาท)	ปี ๒๕๖๙ (บาท)	ปี ๒๕๗๐ (บาท)		
๑.	ครุภัณฑ์สำนักงาน	จัดซื้อเก้าอี้ประจำตำแหน่งนักวิเคราะห์นโยบายและแผน จำนวน ๒ ตัว โดยมีคุณลักษณะพื้นฐาน -เก้าอี้แบบมีพนักพิง -พนักพิงและที่นั่งหุ้มด้วยหนัง -โครงขาเก้าอี้ทำจากเหล็ก -ปรับความสูงเก้าอี้ด้วยโซ้คแก๊ส	๖,๐๐๐	-	-	-	-	เก้าอี้ประจำตำแหน่ง จำนวน ๒ ตัว	งานวางแผนสถิติ และวิชาการ

๒. ประเภทครุภัณฑ์ ครุภัณฑ์คอมพิวเตอร์หรืออิเล็กทรอนิกส์

๒.๑ กลยุทธ์ ๑) ส่งเสริมและเสริมสร้างประสิทธิภาพการปฏิบัติงานและการบริการประชาชนโดยยึดหลักธรรมาภิบาล

(๑) แผนงาน แผนงานบริหารงานทั่วไป (งานวางแผนสถิติและวิชาการ) (งานบริหารงานคลัง)

ที่	ครุภัณฑ์	เป้าหมาย (ผลผลิตของครุภัณฑ์)	งบประมาณ					ผลที่คาดว่าจะได้รับ	หน่วยงาน ที่รับผิดชอบ หลัก
			ปี ๒๕๖๖ (บาท)	ปี ๒๕๖๗ (บาท)	ปี ๒๕๖๘ (บาท)	ปี ๒๕๖๙ (บาท)	ปี ๒๕๗๐ (บาท)		
๑.	ครุภัณฑ์คอมพิวเตอร์ หรืออิเล็กทรอนิกส์	จัดซื้อเครื่องคอมพิวเตอร์สำหรับงานประมวลผลแบบที่๒ (จอแสดงผลภาพขนาดไม่น้อยกว่า ๑๙ นิ้ว) จำนวน ๑ เครื่อง(ตามเกณฑ์ราคากลางและลักษณะ พื้นฐานการจัดหาอุปกรณ์และระบบคอมพิวเตอร์)	๓๐,๐๐๐	-	-	-	-	เครื่องคอมพิวเตอร์สำหรับ งานประมวลผลแบบที่ ๒ ๑ เครื่อง	งานวางแผนสถิติ และวิชาการ
๒.	ครุภัณฑ์คอมพิวเตอร์ หรืออิเล็กทรอนิกส์	จัดซื้อเครื่องพิมพ์ Multifunction เลเซอร์ หรือ LED สี จำนวน ๑ เครื่อง (ตามเกณฑ์ราคากลางและลักษณะ พื้นฐานการจัดหาอุปกรณ์และระบบคอมพิวเตอร์)	๑๕,๐๐๐	-	-	-	-	เครื่องพิมพ์Multifunction เลเซอร์หรือLEDสี ๑ เครื่อง	งานวางแผนสถิติ และวิชาการ

ที่	ครุภัณฑ์	เป้าหมาย (ผลผลิตของครุภัณฑ์)	งบประมาณ					ผลที่คาดว่าจะได้รับ	หน่วยงาน ที่รับผิดชอบหลัก
			ปี ๒๕๖๖ (บาท)	ปี ๒๕๖๗ (บาท)	ปี ๒๕๖๘ (บาท)	ปี ๒๕๖๙ (บาท)	ปี ๒๕๗๐ (บาท)		
๓.	ครุภัณฑ์คอมพิวเตอร์ หรืออิเล็กทรอนิกส์	จัดซื้อเครื่องคอมพิวเตอร์สำหรับงานประมวลผล แบบที่๒ (จอแสดงภาพขนาดไม่น้อยกว่า ๑๙ นิ้ว) จำนวน ๑ เครื่อง (ตามเกณฑ์ราคากลางและลักษณะ พื้นฐานการจัดหาอุปกรณ์และระบบคอมพิวเตอร์)	-	๓๐,๐๐๐	-	-	-	เครื่องคอมพิวเตอร์สำหรับ งานประมวลผลแบบที่ ๒ ๑ เครื่อง	งานบริหาร งานคลัง
๔.	ครุภัณฑ์คอมพิวเตอร์ หรืออิเล็กทรอนิกส์	จัดซื้อเครื่องสำรองไฟฟ้า ขนาด ๘๐๐ VA จำนวน ๒ เครื่อง (ตามเกณฑ์ราคากลางและลักษณะ พื้นฐานการจัดหาอุปกรณ์และระบบคอมพิวเตอร์)	-	๕,๐๐๐	-	-	-	เครื่องสำรองไฟฟ้า ๒ เครื่อง	งานบริหาร งานคลัง
รวม.....๔.....รายการ			๔๕,๐๐๐	๓๕,๐๐๐					

บัญชีครุภัณฑ์

สำหรับที่ไม่ได้ดำเนินการจัดทำเป็นโครงการพัฒนาท้องถิ่น
แผนพัฒนาท้องถิ่น (พ.ศ. ๒๕๖๖ - ๒๕๗๐) แก้ไข ครั้งที่ ๑/๒๕๖๖
เทศบาลตำบลท่าไม้ อำเภอท่ามะกา จังหวัดกาญจนบุรี

๑. ประเภทครุภัณฑ์ ครุภัณฑ์สำนักงาน

๑.๑ กลยุทธ์ ๑) ส่งเสริมและเสริมสร้างประสิทธิภาพการปฏิบัติงานและการบริการประชาชนโดยยึดหลักธรรมาภิบาล

(๑) แผนงาน แผนงานการศึกษา

ที่	ครุภัณฑ์	เป้าหมาย (ผลผลิตของครุภัณฑ์)	งบประมาณ					ผลที่คาดว่าจะได้รับ	หน่วยงาน ที่รับผิดชอบ หลัก
			ปี ๒๕๖๖ (บาท)	ปี ๒๕๖๗ (บาท)	ปี ๒๕๖๘ (บาท)	ปี ๒๕๖๙ (บาท)	ปี ๒๕๗๐ (บาท)		
๑.	ครุภัณฑ์สำนักงาน	จัดซื้อเครื่องปรับอากาศแบบแยกส่วนสำหรับ ศูนย์พัฒนาเด็กเล็กเทศบาลตำบลท่าไม้ (หลังใหม่) - ชนิดแขวน ขนาด ๔๐,๐๐๐ บีทียู จำนวน ๔ เครื่อง - ชนิดติดผนัง ขนาด ๑๒,๐๐๐ บีทียู จำนวน ๒ เครื่อง (จัดซื้อตามบัญชีราคามาตรฐานครุภัณฑ์)	-	๒๘๔,๐๐๐	-	-	-	เครื่องปรับอากาศ แบบแยกส่วนสำหรับ ศูนย์พัฒนาเด็กเล็ก เทศบาลตำบลท่าไม้ (หลังใหม่)	กองการศึกษา
๒.	ครุภัณฑ์สำนักงาน	จัดซื้อเครื่องฟอกอากาศแบบเคลื่อนย้ายสำหรับศูนย์ พัฒนาเด็กเล็กเทศบาลตำบลท่าไม้ (หลังใหม่) จำนวน ๒ เครื่อง(จัดซื้อตามบัญชีราคามาตรฐาน ครุภัณฑ์)	-	๙๔,๐๐๐	-	-	-	เครื่องฟอกอากาศแบบ เคลื่อนย้ายสำหรับศูนย์ พัฒนาเด็กเล็กเทศบาล ตำบลท่าไม้ (หลังใหม่)	กองการศึกษา
รวม.....๒.....รายการ				๓๗๘,๐๐๐					

บัญชีครุภัณฑ์

สำหรับที่ไม่ได้ดำเนินการจัดทำเป็นโครงการพัฒนาท้องถิ่น
แผนพัฒนาท้องถิ่น (พ.ศ. ๒๕๖๖ - ๒๕๗๐) แก้ไข ครั้งที่ ๑/๒๕๖๖
เทศบาลตำบลท่าไม้ อำเภอท่ามะกา จังหวัดกาญจนบุรี

๑. ประเภทครุภัณฑ์ ครุภัณฑ์คอมพิวเตอร์หรืออิเล็กทรอนิกส์

๑.๑ กลยุทธ์ ๑) ส่งเสริมและเสริมสร้างประสิทธิภาพการปฏิบัติงานและการบริการประชาชนโดยยึดหลักธรรมาภิบาล

(๑) แผนงาน แผนงานสาธารณสุข

ที่	ครุภัณฑ์	เป้าหมาย (ผลผลิตของครุภัณฑ์)	งบประมาณ					ผลที่คาดว่าจะได้รับ	หน่วยงาน ที่รับผิดชอบ หลัก
			ปี ๒๕๖๖ (บาท)	ปี ๒๕๖๗ (บาท)	ปี ๒๕๖๘ (บาท)	ปี ๒๕๖๙ (บาท)	ปี ๒๕๗๐ (บาท)		
๑.	ครุภัณฑ์คอมพิวเตอร์หรืออิเล็กทรอนิกส์	จัดซื้อเครื่องคอมพิวเตอร์สำหรับงานประมวลผลแบบที่ ๒ (จอแสดงภาพขนาดไม่น้อยกว่า ๑๙ นิ้ว) จำนวน ๑ เครื่อง (ตามเกณฑ์ราคากลางและลักษณะพื้นฐานการจัดหาอุปกรณ์และระบบคอมพิวเตอร์)	๓๐,๐๐๐	-	-	-	-	เครื่องคอมพิวเตอร์สำหรับงานประมวลผลแบบที่ ๒ (จอแสดงภาพขนาดไม่น้อยกว่า ๑๙ นิ้ว)	กองสาธารณสุขและสิ่งแวดล้อม
๒.	ครุภัณฑ์คอมพิวเตอร์หรืออิเล็กทรอนิกส์	จัดซื้อเครื่องพิมพ์ Multifunction แบบฉีดหมึกพร้อมติดตั้งถังหมึกพิมพ์ (Ink Tank Printer) จำนวน ๑ เครื่อง (ตามเกณฑ์ราคากลางและลักษณะพื้นฐานการจัดหาอุปกรณ์และระบบคอมพิวเตอร์)	๗,๕๐๐	-	-	-	-	เครื่องพิมพ์ Multifunction แบบฉีดหมึกพร้อมติดตั้งถังหมึกพิมพ์ (Ink Tank Printer)	กองสาธารณสุขและสิ่งแวดล้อม
๓.	ครุภัณฑ์คอมพิวเตอร์หรืออิเล็กทรอนิกส์	จัดซื้อเครื่องสำรองไฟฟ้านขนาด ๘๐๐ VA จำนวน ๑ เครื่อง (ตามเกณฑ์ราคากลางและลักษณะพื้นฐานการจัดหาอุปกรณ์และระบบคอมพิวเตอร์)	๒,๕๐๐	-	-	-	-	เครื่องสำรองไฟฟ้านขนาด ๘๐๐ VA	กองสาธารณสุขและสิ่งแวดล้อม
รวม.....๓.....รายการ			๔๐,๐๐๐	-	-	-	-	-	-

บัญชีครุภัณฑ์
สำหรับที่ไม่ได้ดำเนินการจัดทำเป็นโครงการพัฒนาท้องถิ่น
แผนพัฒนาท้องถิ่น (พ.ศ. ๒๕๖๖ – ๒๕๗๐) แก้ไข ครั้งที่ ๑/๒๕๖๖
เทศบาลตำบลท่าไม้ อำเภอนาทม จังหวัดกาฬสินธุ์

๑. ประเภทครุภัณฑ์ ครุภัณฑ์คอมพิวเตอร์หรืออิเล็กทรอนิกส์

๑.๑ กลยุทธ์ ๑) ส่งเสริมและเสริมสร้างประสิทธิภาพการปฏิบัติงานและการบริการประชาชนโดยยึดหลักธรรมาภิบาล

(๑) แผนงาน แผนงานเคหะและชุมชน

ที่	ครุภัณฑ์	เป้าหมาย (ผลผลิตของครุภัณฑ์)	งบประมาณ					ผลที่คาดว่าจะได้รับ	หน่วยงาน ที่รับผิดชอบ หลัก
			ปี ๒๕๖๖ (บาท)	ปี ๒๕๖๗ (บาท)	ปี ๒๕๖๘ (บาท)	ปี ๒๕๖๙ (บาท)	ปี ๒๕๗๐ (บาท)		
๑.	ครุภัณฑ์ ยานพาหนะ และขนส่ง	จัดซื้อรถบรรทุกขยะ จำนวน ๑ คัน คุณลักษณะพื้นฐาน ดังนี้ -ขนาด ๖ ตัน ๖ ล้อ -ปริมาตรกระบอบอกสูบไม่ต่ำกว่า ๖,๐๐๐ ซีซี หรือกำลังเครื่องยนต์สูงสุดไม่ต่ำกว่า ๑๗๐ กิโลวัตต์ -แบบอัตโนมัติ	๒,๔๐๐,๐๐๐	๒,๔๐๐,๐๐๐	๒,๔๐๐,๐๐๐	๒,๔๐๐,๐๐๐	๒,๔๐๐,๐๐๐	มีรถบรรทุกขยะใช้ในการเก็บขยะมูลฝอยภายในเขตเทศบาลตำบลท่าไม้	กองสาธารณสุขและสิ่งแวดล้อม
รวม.....๑.....รายการ			๒,๔๐๐,๐๐๐	๒,๔๐๐,๐๐๐	๒,๔๐๐,๐๐๐	๒,๔๐๐,๐๐๐	๒,๔๐๐,๐๐๐	-	-

บัญชีครุภัณฑ์

สำหรับที่ไม่ได้ดำเนินการจัดทำเป็นโครงการพัฒนาท้องถิ่น
แผนพัฒนาท้องถิ่น (พ.ศ. ๒๕๖๖ – ๒๕๗๐) แก้ไข ครั้งที่ ๑/๒๕๖๖
เทศบาลตำบลท่าไม้ อำเภอท่ามะกา จังหวัดกาญจนบุรี

๑. ประเภทครุภัณฑ์ ครุภัณฑ์การเกษตร ๑.๑ กลยุทธ์ ๑) ส่งเสริมและเสริมสร้างประสิทธิภาพการปฏิบัติงานและการบริการประชาชนโดยยึดหลักธรรมาภิบาล

(๑) แผนงาน แผนงานการพาณิชย์

ที่	ครุภัณฑ์	เป้าหมาย (ผลผลิตของครุภัณฑ์)	งบประมาณ					ผลที่คาดว่าจะได้รับ	หน่วยงาน ที่รับผิดชอบ หลัก
			ปี ๒๕๖๖ (บาท)	ปี ๒๕๖๗ (บาท)	ปี ๒๕๖๘ (บาท)	ปี ๒๕๖๙ (บาท)	ปี ๒๕๗๐ (บาท)		
๑.	ครุภัณฑ์การเกษตร	จัดซื้อเครื่องสูบน้ำแบบจุ่มใต้น้ำ (ปั๊มซับเมอร์ส) พร้อมอุปกรณ์ จำนวน ๒ เครื่อง	๗๖,๐๐๐	๗๖,๐๐๐	๗๖,๐๐๐	๗๖,๐๐๐	๗๖,๐๐๐	เครื่องสูบน้ำแบบจุ่มใต้น้ำ (ปั๊มซับเมอร์ส) พร้อมอุปกรณ์	กองประปา

๒. ประเภทครุภัณฑ์ ครุภัณฑ์ก่อสร้าง ๑.๑ กลยุทธ์ ๑) ส่งเสริมและเสริมสร้างประสิทธิภาพการปฏิบัติงานและการบริการประชาชนโดยยึดหลักธรรมาภิบาล

(๑) แผนงาน แผนงานการพาณิชย์

ที่	ครุภัณฑ์	เป้าหมาย (ผลผลิตของครุภัณฑ์)	งบประมาณ					ผลที่คาดว่าจะได้รับ	หน่วยงาน ที่รับผิดชอบ หลัก
			ปี ๒๕๖๖ (บาท)	ปี ๒๕๖๗ (บาท)	ปี ๒๕๖๘ (บาท)	ปี ๒๕๖๙ (บาท)	ปี ๒๕๗๐ (บาท)		
๑.	ครุภัณฑ์ก่อสร้าง	จัดซื้อชุดบุงกีสำหรับรถคูโบต้า รุ่น ๑๕-๓ ขนาด ๓๐ เซนติเมตร พร้อมแถม จำนวน ๑ ชุด	๑๒,๐๐๐	-	-	-	-	ชุดบุงกีสำหรับรถคูโบต้า พร้อมแถม	กองประปา

๓. ประเภทครุภัณฑ์ ครุภัณฑ์คอมพิวเตอร์หรืออิเล็กทรอนิกส์ ๑.๑ กลยุทธ์ ๑) ส่งเสริมและเสริมสร้างประสิทธิภาพการปฏิบัติงานและการบริการประชาชนโดยยึดหลักธรรมาภิบาล

(๑) แผนงาน แผนงานการพาณิชย์

ที่	ครุภัณฑ์	เป้าหมาย (ผลผลิตของครุภัณฑ์)	งบประมาณ					ผลที่คาดว่าจะได้รับ	หน่วยงาน ที่รับผิดชอบ หลัก
			ปี ๒๕๖๖ (บาท)	ปี ๒๕๖๗ (บาท)	ปี ๒๕๖๘ (บาท)	ปี ๒๕๖๙ (บาท)	ปี ๒๕๗๐ (บาท)		
๑.	ครุภัณฑ์คอมพิวเตอร์หรืออิเล็กทรอนิกส์	จัดซื้อเครื่องพิมพ์ชนิด Dot Matrix Printer แบบแคร่สั้น จำนวน ๑ เครื่อง (ตามเกณฑ์ราคาและลักษณะพื้นฐานการจัดหาอุปกรณ์และระบบคอมพิวเตอร์)	-	๒๒,๐๐๐	-	-	-	เครื่องพิมพ์ชนิด Dot Matrix Printer แบบแคร่สั้น	กองประปา

ส่วนที่ ๔

การติดตามและประเมินผล

๔. การติดตามและประเมินผล

๔.๑ การติดตามและประเมินผลยุทธศาสตร์

ตามพระราชบัญญัติกำหนดแผนและขั้นตอนการกระจายอำนาจให้แก่องค์กรปกครองส่วนท้องถิ่น พ.ศ. ๒๕๔๒ ได้กำหนดให้องค์กรปกครองส่วนท้องถิ่น มีอำนาจและหน้าที่ในการจัดทำแผนพัฒนาท้องถิ่นของตนเองโดยการจัดทำแผนพัฒนาขององค์กรปกครองส่วนท้องถิ่นนั้น จะต้องดำเนินการเป็นไปตามระเบียบกระทรวงมหาดไทย ว่าด้วยการจัดทำแผนพัฒนาขององค์กรปกครองส่วนท้องถิ่น พ.ศ. ๒๕๔๘ และที่แก้ไขเพิ่มเติมถึง (ฉบับที่ ๓) พ.ศ. ๒๕๖๑ ทั้งนี้ แผนพัฒนาท้องถิ่นขององค์กรปกครองส่วนท้องถิ่นนั้นจะต้องมีความสอดคล้องกับแผนพัฒนาจังหวัด ยุทธศาสตร์การพัฒนาขององค์กรปกครองส่วนท้องถิ่นในเขตจังหวัด แผนพัฒนาอำเภอ แผนพัฒนาตำบล แผนพัฒนาหมู่บ้านหรือแผนชุมชนอันมีลักษณะเป็นการกำหนดรายละเอียดแผนงาน ดังนั้น จึงต้องมีการกำหนดยุทธศาสตร์การพัฒนาขององค์กรปกครองส่วนท้องถิ่นในเขตจังหวัดขึ้นตามกระบวนการพิจารณาจากประชาคมท้องถิ่นระดับจังหวัดร่วมกับคณะกรรมการพัฒนาองค์การบริหารส่วนจังหวัด คณะกรรมการประสานแผนพัฒนาท้องถิ่นระดับจังหวัด ผู้แทนองค์กรปกครองส่วนท้องถิ่นในเขตจังหวัดร่วมกันจัดทำและทบทวนหรือเปลี่ยนแปลงยุทธศาสตร์การพัฒนาขององค์กรปกครองส่วนท้องถิ่นในเขตจังหวัด เพื่อให้การจัดทำแผนพัฒนาขององค์กรปกครองส่วนท้องถิ่นเกิดประสิทธิภาพ ประสิทธิผล โดยนำยุทธศาสตร์การพัฒนาขององค์กรปกครองส่วนท้องถิ่นในเขตจังหวัดไปใช้เป็นแนวทางในการจัดทำแผนพัฒนาท้องถิ่นขององค์กรปกครองส่วนท้องถิ่นได้ต่อไป และเพื่อให้สามารถบูรณาการกับแผนพัฒนาจังหวัด แผนปฏิบัติราชการประจำปีของจังหวัดและตอบสนองความต้องการของประชาชนอันจะนำไปสู่การจัดทำงบประมาณที่มีประสิทธิภาพ เป็นเครื่องมือในการพัฒนาท้องถิ่นให้เข้มแข็งเกิดประโยชน์สูงสุดต่อประชาชนในท้องถิ่น

ดังนั้น เทศบาลตำบลท่าไม้ จึงต้องกำหนดยุทธศาสตร์การพัฒนาขององค์กรปกครองส่วนท้องถิ่นเพื่อให้สอดคล้องยุทธศาสตร์การพัฒนาขององค์กรปกครองส่วนท้องถิ่นในเขตจังหวัด เพื่อนำไปสู่การบูรณาการร่วมกันเกิดความสอดคล้องกับแผนพัฒนาจังหวัด สามารถเชื่อมโยงไปสู่แผนพัฒนากลุ่มจังหวัด แผนพัฒนาภาค แผนพัฒนาเศรษฐกิจและสังคมแห่งชาติ ฉบับที่ ๑๒ แผนยุทธศาสตร์ชาติ ๒๐ ปี ไทยแลนด์ ๔.๐ และในการจัดทำแผนพัฒนาท้องถิ่น (พ.ศ. ๒๕๖๖ – ๒๕๗๐) จะต้องมีการติดตามและติดตามและประเมินผลยุทธศาสตร์เพื่อความสอดคล้องแผนพัฒนาท้องถิ่นขององค์กรปกครองส่วนท้องถิ่น เป็นไปตามระเบียบกระทรวงมหาดไทย ว่าด้วยการจัดทำแผนขององค์กรปกครองส่วนท้องถิ่น พ.ศ. ๒๕๔๘ และที่แก้ไขเพิ่มเติมถึง (ฉบับที่ ๓) พ.ศ. ๒๕๖๑ โดยคณะกรรมการติดตามและประเมินผลแผนพัฒนาท้องถิ่นของเทศบาลตำบลท่าไม้ และต้องดำเนินการให้คะแนนตามเกณฑ์ที่กำหนดไว้ ซึ่งเป็นส่วนหนึ่งของการติดตามและประเมินผลแผนพัฒนาท้องถิ่นขององค์กรปกครองส่วนท้องถิ่น โดยดำเนินการให้แล้วเสร็จภายในหกสิบวัน นับแต่วันที่ประกาศใช้งบประมาณรายจ่ายรายละเอียดแนวทางการพิจารณา ตามหนังสือกระทรวงมหาดไทย ด่วนที่สุดที่ ๐๘๑๐.๓/ว ๗๔๖๗ ลงวันที่ ๑๕ ธันวาคม ๒๕๖๓ เรื่อง แนวทางการจัดทำแผนพัฒนาท้องถิ่นขององค์กรปกครองส่วนท้องถิ่น (พ.ศ. ๒๕๖๖ – ๒๕๗๐) มีดังนี้

แนวทางการพิจารณาการติดตามและประเมินผลยุทธศาสตร์
เพื่อความสอดคล้องแผนพัฒนาท้องถิ่นขององค์กรปกครองส่วนท้องถิ่น

ประเด็นการพิจารณา	คะแนน
๑. ข้อมูลสภาพทั่วไปและข้อมูลพื้นฐานขององค์กรปกครองส่วนท้องถิ่น	๒๐
๒. การวิเคราะห์สภาพการณ์และศักยภาพ	๒๐
๓. ยุทธศาสตร์ประกอบด้วย	๖๐
๓.๑ ยุทธศาสตร์ขององค์กรปกครองส่วนท้องถิ่น	(๑๐)
๓.๒ ยุทธศาสตร์ขององค์กรปกครองส่วนท้องถิ่นในเขตจังหวัด	(๑๐)
๓.๓ ยุทธศาสตร์จังหวัด	(๑๐)
๓.๔ วิสัยทัศน์	(๕)
๓.๕ กลยุทธ์	(๕)
๓.๖ เป้าประสงค์ของแต่ละประเด็นกลยุทธ์	(๕)
๓.๗ จุดยืนทางยุทธศาสตร์	(๕)
๓.๘ แผนงาน	(๕)
๓.๙ ความเชื่อมโยงของยุทธศาสตร์ในภาพรวม	(๕)
รวมคะแนน	๑๐๐

แนวทางเบื้องต้นในการให้คะแนนแนวทางการพิจารณาการติดตามและประเมินผลยุทธศาสตร์
เพื่อความสอดคล้องแผนพัฒนาท้องถิ่นขององค์กรปกครองส่วนท้องถิ่น

ประเด็นการพิจารณา	รายละเอียดหลักเกณฑ์	คะแนนเต็ม	คะแนนที่ได้
๑. ข้อมูลสภาพทั่วไป และข้อมูลพื้นฐานขององค์กรปกครองส่วนท้องถิ่น	ควรประกอบด้วยข้อมูลดังนี้ (๑) ข้อมูลเกี่ยวกับด้านกายภาพ เช่น ที่ตั้งของหมู่บ้าน/ชุมชน/ตำบล ลักษณะภูมิประเทศ ลักษณะภูมิอากาศ ลักษณะของที่ดิน ลักษณะของแหล่งน้ำ ลักษณะของป่าไม้ ฯลฯ ด้านการเมือง/การปกครอง เช่น เขต การปกครองการเลือกตั้ง ฯลฯ	๒๐ (๓)	
	(๒) ข้อมูลเกี่ยวกับด้านการเมือง/การปกครอง เช่น เขตการปกครอง การเลือกตั้ง ฯลฯ ประชากร เช่น ข้อมูลเกี่ยวกับจำนวนประชากร และ ช่วงอายุและจำนวนประชากร ฯลฯ	(๒)	
	(๓) ข้อมูลเกี่ยวกับสภาพทางสังคม เช่น การศึกษา สาธารณสุข อาชญากรรม ยาเสพติด การสังคมสงเคราะห์	(๒)	
	(๔) ข้อมูลเกี่ยวกับระบบบริหารพื้นฐาน เช่น การคมนาคมขนส่ง การ ไฟฟ้า การประปา โทรศัพท์ ฯลฯ	(๒)	
	(๕) ข้อมูลเกี่ยวกับระบบเศรษฐกิจ เช่น การเกษตร การประมง การ ประสงค์สัตว์ การบริการ การท่องเที่ยว อุตสาหกรรม การพาณิชย์/กลุ่ม อาชีพแรงงาน ฯลฯ	(๒)	
	(๖) ข้อมูลเกี่ยวกับศาสนา ประเพณี วัฒนธรรม เช่น การนับถือศาสนา ประเพณี และงานประจำปี ภูมิปัญญาท้องถิ่น ภาษาถิ่น สินค้าพื้นเมือง และของที่ระลึก ฯลฯ และอื่นๆ	(๒)	
	(๗) ข้อมูลเกี่ยวกับทรัพยากรธรรมชาติ เช่น น้ำ ป่าไม้ ภูเขา คุณภาพ ของทรัพยากรธรรมชาติ ฯลฯ	(๒)	
	(๘) การสำรวจและจัดเก็บข้อมูลเพื่อการจัดทำแผนพัฒนาท้องถิ่นหรือ การใช้ข้อมูล จปฐ.	(๒)	
	(๙) การประชุมประชาคมท้องถิ่น รูปแบบ วิธีการ และการดำเนินการประชุมประชาคมท้องถิ่นโดยใช้กระบวนการร่วมคิด ร่วมทำ ร่วมตัดสินใจ ร่วมตรวจสอบ ร่วมรับประโยชน์ ร่วมแก้ไขปัญหา ปรีกษาหารือ แลกเปลี่ยนเรียนรู้ เพื่อแก้ไขปัญหาสำหรับการพัฒนาท้องถิ่นตามอำนาจหน้าที่ขององค์กรปกครองส่วนท้องถิ่น	(๓)	

ประเด็น การพิจารณา	รายละเอียดหลักเกณฑ์	คะแนน เต็ม	คะแนน ที่ได้
๒. การวิเคราะห์ สถานการณ์และ ศักยภาพ	ควรประกอบด้วยข้อมูลดังนี้ (๑) การวิเคราะห์ที่ครอบคลุมความเชื่อมโยง ความสอดคล้องยุทธศาสตร์ จังหวัด ยุทธศาสตร์การพัฒนาขององค์กรปกครองส่วนท้องถิ่นในเขต จังหวัด ยุทธศาสตร์ขององค์กรปกครองส่วนท้องถิ่น นโยบายของ ผู้บริหารท้องถิ่น รวมถึงความเชื่อมโยงแผนยุทธศาสตร์ชาติ ๒๐ ปี แผนพัฒนาเศรษฐกิจและสังคมแห่งชาติ และ Thailand ๔.๐	๒๐ (๕)	
	(๒) การวิเคราะห์การใช้ผังเมืองรวมหรือผังเมืองเฉพาะและการบังคับ ใช้ผลของการบังคับใช้ สภาพการณ์ที่เกิดขึ้นต่อการพัฒนาท้องถิ่น	(๓)	
	(๓) การวิเคราะห์ทางสังคม เช่น ด้านแรงงาน การศึกษา สาธารณสุข ความยากจน อาชญากรรม ปัญหายาเสพติด เทคโนโลยี จารีต ประเพณี วัฒนธรรม ภูมิปัญญาท้องถิ่น เป็นต้น	(๓)	
	(๔) การวิเคราะห์ทางเศรษฐกิจ ข้อมูลด้านรายได้ครัวเรือน การส่งเสริม อาชีพ กลุ่มอาชีพ กลุ่มทางสังคม การพัฒนาอาชีพและกลุ่มต่างๆ สภาพทางเศรษฐกิจและความเป็นอยู่ทั่วไป เป็นต้น	(๓)	
	(๕) การวิเคราะห์สิ่งแวดล้อม พื้นที่สีเขียว ธรรมชาติต่างๆ ทาง ภูมิศาสตร์ กระบวนการหรือสิ่งที่เกิดขึ้น การประติษฐ์ที่มีผลต่อ สิ่งแวดล้อมและการพัฒนา	(๓)	
	(๖) ผลการวิเคราะห์ศักยภาพเพื่อประเมินสถานภาพการพัฒนาใน ปัจจุบันและโอกาสการพัฒนาในอนาคตของท้องถิ่น ด้วยเทคนิค SWOT Analysis ได้แก่ S-Strength(จุดแข็ง) W-Weakness (จุดอ่อน) O-Opportunity (โอกาส) และ T-Threat (อุปสรรค)	(๓)	
๓. ยุทธศาสตร์ ๓.๑ ยุทธศาสตร์ของ องค์กรปกครองส่วน ท้องถิ่น ๓.๒ ยุทธศาสตร์ของ องค์กรปกครองส่วน ท้องถิ่นในเขตจังหวัด ๓.๓ ยุทธศาสตร์ จังหวัด	ควรประกอบด้วยข้อมูลดังนี้ สอดคล้องกับสภาพสังคม เศรษฐกิจ สิ่งแวดล้อมของท้องถิ่น ประเด็นปัญหาการพัฒนาและแนวทางการ พัฒนาที่สอดคล้องกับยุทธศาสตร์ขององค์กรปกครองส่วนท้องถิ่น และ เชื่อมโยงหลักประชาัฐแผนยุทธศาสตร์ชาติ ๒๐ ปี แผนพัฒนา เศรษฐกิจและสังคมแห่งชาติ และ Thailand ๔.๐	๖๐ (๑๐)	
	สอดคล้องและเชื่อมโยงกับสภาพสังคม เศรษฐกิจ สิ่งแวดล้อมของ ท้องถิ่น และยุทธศาสตร์จังหวัด และเชื่อมโยงหลักประชาัฐแผน ยุทธศาสตร์ชาติ ๒๐ ปี แผนพัฒนาเศรษฐกิจและสังคมแห่งชาติและ Thailand ๔.๐	(๑๐)	
	สอดคล้องกับแผนพัฒนากลุ่มจังหวัด ยุทธศาสตร์พัฒนาภาค แผนพัฒนาเศรษฐกิจและสังคมแห่งชาติ แผนการบริหารราชการ แผ่นดิน นโยบาย/ยุทธศาสตร์ คสช. และนโยบายรัฐบาล หลักประชา รัฐ แผนยุทธศาสตร์ชาติ ๒๐ ปี และThailand ๔.๐	(๑๐)	

ประเด็นการพิจารณา	รายละเอียดหลักเกณฑ์	คะแนนเต็ม	คะแนนที่ได้
๓.๔ วิสัยทัศน์	วิสัยทัศน์ ซึ่งมีลักษณะแสดงสถานภาพที่องค์กรปกครองส่วนท้องถิ่นต้องการจะเป็นหรือบรรลุถึงอนาคตอย่างชัดเจน สอดคล้องกับโอกาสและศักยภาพที่เป็นลักษณะเฉพาะขององค์กรปกครองส่วนท้องถิ่นและสัมพันธ์กับโครงการพัฒนา	(๕)	
๓.๕ กลยุทธ์	แสดงให้เห็นช่องทาง วิธีการ ภารกิจหรือสิ่งที่ต้องทำตามอำนาจหน้าที่ขององค์กรปกครองส่วนท้องถิ่นที่จะนำไปสู่การบรรลุวิสัยทัศน์ หรือแสดงให้เห็นถึงความชัดเจนในสิ่งที่จะดำเนินการให้บรรลุวิสัยทัศน์นั้น	(๕)	
๓.๖ เป้าประสงค์ของแต่ละประเด็นกลยุทธ์	เป้าประสงค์ของแต่ละประเด็นกลยุทธ์มีความสอดคล้องและสนับสนุนต่อกิจกรรมที่จะเกิดขึ้น มุ่งหมายสิ่งหนึ่งสิ่งใดที่ชัดเจน	(๕)	
๓.๗ จุดยืนทางยุทธศาสตร์ (Positioning)	ความมุ่งมั่นอันแน่วแน่ในการวางแผนพัฒนาท้องถิ่นเพื่อให้บรรลุวิสัยทัศน์ขององค์กรปกครองส่วนท้องถิ่น ซึ่งเกิดจากศักยภาพของพื้นที่จริง ที่จะนำไปสู่ผลสำเร็จทางยุทธศาสตร์	(๕)	
๓.๘ แผนงาน	แผนงานหรือจุดมุ่งหมายเพื่อการพัฒนาในอนาคต กำหนดจุดมุ่งหมายในเรื่องใดเรื่องหนึ่งหรือแผนงานที่เกิดจากเป้าประสงค์ ตัวชี้วัด ค่าเป้าหมาย กลยุทธ์ จุดยืนทางยุทธศาสตร์ขององค์กรปกครองส่วนท้องถิ่นที่มีความชัดเจน นำไปสู่การทำโครงการพัฒนาท้องถิ่นในแผนพัฒนาท้องถิ่น โดยระบุแผนงานและความเชื่อมโยงดังกล่าว	(๕)	
๓.๙ ความเชื่อมโยงของยุทธศาสตร์ในภาพรวม	ความเชื่อมโยงองค์รวมที่นำไปสู่การพัฒนาท้องถิ่นที่เกิดผลผลิต/โครงการจากแผนยุทธศาสตร์ชาติ ๒๐ ปี แผนพัฒนาเศรษฐกิจและสังคมแห่งชาติ ฉบับที่ ๑๒ Thailand๔.๐ แผนพัฒนาภาค/แผนพัฒนากลุ่มจังหวัด /แผนพัฒนาจังหวัดยุทธศาสตร์การพัฒนาขององค์กรปกครองส่วนท้องถิ่นในเขตจังหวัด และยุทธศาสตร์ขององค์กรปกครองส่วนท้องถิ่น	(๕)	
รวมคะแนน		๑๐๐	

๔.๒ การติดตามและประเมินผลโครงการ

การจัดทำแผนพัฒนาท้องถิ่น (พ.ศ. ๒๕๖๖ – ๒๕๗๐) ของเทศบาลตำบลท่าไม้ จะต้องมีการติดตามและประเมินผลโครงการขององค์กรปกครองส่วนท้องถิ่น เพื่อความสอดคล้องแผนพัฒนาท้องถิ่นฯ โดยตามระเบียบกระทรวงมหาดไทย ว่าด้วยการจัดทำแผนขององค์กรปกครองส่วนท้องถิ่น พ.ศ. ๒๕๔๘ และที่แก้ไขเพิ่มเติมถึง (ฉบับที่ ๓) พ.ศ. ๒๕๖๑ คณะกรรมการติดตามและประเมินผลแผนพัฒนาท้องถิ่น จะต้องดำเนินการให้คะแนนตามเกณฑ์ที่กำหนดไว้ ซึ่งเป็นส่วนหนึ่งของการติดตามและประเมินผลแผนพัฒนา โดยดำเนินการให้แล้วเสร็จภายในหกสิบวัน นับแต่วันที่ประกาศใช้งบประมาณรายจ่าย รายละเอียดแนวทางการพิจารณาตามหนังสือกระทรวงมหาดไทย ด่วนที่สุด ที่ มท ๐๘๑๐.๓/ว ๗๔๖๗ ลงวันที่ ๑๕ ธันวาคม ๒๕๖๓ เรื่อง แนวทางการจัดทำแผนพัฒนาท้องถิ่นขององค์กรปกครองส่วนท้องถิ่น (พ.ศ. ๒๕๖๖ – ๒๕๗๐) ดังนี้

แนวทางการพิจารณาการติดตามและประเมินผลโครงการ เพื่อความสอดคล้องแผนพัฒนาท้องถิ่น (พ.ศ. ๒๕๖๖ – ๒๕๗๐) ของเทศบาลตำบลท่าไม้

ประเด็นการพิจารณา	คะแนน
๑. การสรุปสถานการณ์การพิจารณา	๑๐
๒. การประเมินผลการนำแผนพัฒนาท้องถิ่นไปปฏิบัติในเชิงปริมาณ	๑๐
๓. การประเมินผลการนำแผนพัฒนาท้องถิ่นไปปฏิบัติในเชิงคุณภาพ	๑๐
๔. แผนงานและยุทธศาสตร์การพิจารณา	๑๐
๕. โครงการพัฒนา ประกอบด้วย	๖๐
๕.๑ ความชัดเจนของชื่อโครงการ	(๕)
๕.๒ กำหนดวัตถุประสงค์สอดคล้องกับโครงการ	(๕)
๕.๓ เป้าหมาย (ผลผลิตของโครงการ) มีความชัดเจนนำไปสู่การตั้งงบประมาณได้ถูกต้อง	(๕)
๕.๔ โครงการมีความสอดคล้องกับแผนยุทธศาสตร์ชาติ ๒๐ ปี	(๕)
๕.๕ เป้าหมาย (ผลผลิตของโครงการ) มีความสอดคล้องกับแผนพัฒนาเศรษฐกิจและสังคมแห่งชาติ	(๕)
๕.๖ โครงการมีความสอดคล้องกับ Thailand ๔.๐	(๕)
๕.๗ โครงการสอดคล้องกับยุทธศาสตร์จังหวัด	(๕)
๕.๘ โครงการแก้ไขปัญหาความยากจนหรือการเสริมสร้างให้ประเทศชาติมั่นคง มั่งคั่ง ยั่งยืน ภายใต้หลักปรัชญา	(๕)
๕.๙ งบประมาณ มีความสอดคล้องกับเป้าหมาย (ผลผลิตของโครงการ)	(๕)
๕.๑๐ มีการประมาณการราคาถูกต้องตามหลักวิธีการงบประมาณ	(๕)
๕.๑๑ มีการกำหนดตัวชี้วัด (KPI) และสอดคล้องกับวัตถุประสงค์และผลคาดว่าจะได้รับ	(๕)
๕.๑๒ ผลที่คาดว่าจะได้รับ สอดคล้องกับวัตถุประสงค์	(๕)
รวม	๑๐๐

แนวทางเบื้องต้นในการให้คะแนนแนวทางการพิจารณาการติดตามและประเมินผลโครงการ
เพื่อความสอดคล้องแผนพัฒนาท้องถิ่น (พ.ศ. ๒๕๖๖ - ๒๕๗๐) ขององค์กรปกครองส่วนท้องถิ่น

ประเด็น การพิจารณา	รายละเอียดหลักเกณฑ์	คะแนน เต็ม	คะแนน ที่ได้
๑. การสรุปสถานการณ์ การพัฒนา	เป็นการวิเคราะห์กรอบการจัดทำยุทธศาสตร์ขององค์กรปกครองส่วนท้องถิ่น (ใช้ในการวิเคราะห์ SWOT Analysis/Demand (Demand Analysis)/Global Demand และTrend ปัจจัยและสถานการณ์การเปลี่ยนแปลงที่มีผลต่อการพัฒนา อย่างน้อยต้องประกอบด้วยวิเคราะห์ศักยภาพด้านเศรษฐกิจ, ด้านสังคม, ด้านทรัพยากรธรรมชาติและสิ่งแวดล้อม)	๑๐	
๒. การประเมินผลการนำ แผนพัฒนาท้องถิ่นไป ปฏิบัติในเชิงปริมาณ	(๑) การควบคุมที่มีตัวเลขต่างๆ เพื่อนำมาใช้วัดผลในเชิงปริมาณ เช่น การวัดจำนวนโครงการ กิจกรรม งานต่างๆ ก็คือผลผลิตนั่นเองว่าเป็นไปตามที่ตั้งเป้าหมายเอาไว้หรือไม่จำนวนที่ดำเนินการจริงตามที่ได้กำหนดไว้เท่าไร จำนวนที่ไม่สามารถดำเนินการได้มีจำนวนเท่าไร สามารถอธิบายได้ตามหลักประสิทธิภาพ (Efficiency) ของการพัฒนาท้องถิ่นตามอำนาจหน้าที่ที่ได้กำหนดไว้ (๒) วิเคราะห์ผลกระทบ/สิ่งที่กระทบ (Impact) โครงการที่ดำเนินการในเชิงปริมาณ (Qualitative)	๑๐	
๓. การประเมินผลการนำ แผนพัฒนาท้องถิ่นไป ปฏิบัติในเชิงคุณภาพ	(๑) การประเมินประสิทธิผลของแผนพัฒนาในเชิงคุณภาพคือการนำเอาเทคนิคๆ มาใช้เพื่อวัดค่าภารกิจ โครงการ กิจกรรม งานต่างๆ ที่ดำเนินการในพื้นที่นั้นๆ ตรงต่อความต้องการของประชาชนหรือไม่และเป็นไปตามอำนาจหน้าที่หรือไม่ ประชาชนพึงพอใจหรือไม่ สิ่งของ วัสดุ ครุภัณฑ์ การดำเนินการต่างๆ มีสภาพหรือลักษณะถูกต้อง ครบถ้วน สามารถใช้การได้ตามวัตถุประสงค์หรือไม่ ซึ่งเป็นไปตามหลักประสิทธิผล (Effectiveness) ผลการปฏิบัติราชการตามที่บรรลุวัตถุประสงค์ และเป้าหมายของแผนปฏิบัติราชการตามที่ได้รับงบประมาณมาดำเนินการ รวมถึงสามารถเทียบเคียงกับส่วนราชการหรือหน่วยงาน (๒) วิเคราะห์ผลกระทบ/สิ่งที่กระทบ (Impact) โครงการที่ดำเนินการในเชิงคุณภาพ (Qualitative)	๑๐	
๔. แผนงานและยุทธศาสตร์ การพัฒนา	(๑) วิเคราะห์แผนงาน งาน ที่เกิดจากด้านต่างๆ มีความสอดคล้องกับยุทธศาสตร์ขององค์กรปกครองส่วนท้องถิ่นในมิติต่างๆ จนนำไปสู่การจัดทำโครงการพัฒนาท้องถิ่นโดยใช้ SWOT Analysis/Demand (Demand Analysis)/Global Demand/Trend หรือหลักการบูรณาการ (Integration) (๒) วิเคราะห์แผนงาน งาน ที่เกิดจากด้านต่างๆ ที่สอดคล้องกับการแก้ไขปัญหาความยากจน หลักประชารัฐ	๑๐	

ประเด็น การพิจารณา	รายละเอียดหลักเกณฑ์	คะแนน เต็ม	คะแนน ที่ได้
๕. โครงการพัฒนา ๕.๑ ความชัดเจนของ ชื่อโครงการ	ควรประกอบด้วยข้อมูลดังนี้ เป็นโครงการที่มีวัตถุประสงค์สนองต่อยุทธศาสตร์การพัฒนา ขององค์กรปกครองส่วนท้องถิ่นและดำเนินการเพื่อให้การ พัฒนาบรรลุตามวิสัยทัศน์ขององค์กรปกครองส่วนท้องถิ่นที่ กำหนดไว้ ชื่อโครงการมีความชัดเจน มุ่งไปเรื่องใดเรื่องหนึ่ง อ่านแล้วเข้าใจได้ว่าจะพัฒนาอะไรในอนาคต	(๖๐) (๕)	
๕.๒ กำหนดวัตถุประสงค์ สอดคล้องกับโครงการ	วัตถุประสงค์ชัดเจน (clear objective) โครงการต้องกำหนด วัตถุประสงค์สอดคล้องกับความเป็นมาของโครงการ สอดคล้อง กับหลักการและเหตุผล วิธีการดำเนินงานต้องสอดคล้องกับ วัตถุประสงค์ มีความเป็นไปได้ชัดเจน มีลักษณะเฉพาะเจาะจง	(๕)	
๕.๓ เป้าหมาย (ผลผลิตของ โครงการ) มีความชัดเจนนำไป สู่การตั้งงบประมาณได้ถูกต้อง	สภาพที่อยากให้เกิดขึ้นในอนาคตเป็นทิศทางที่ต้องไปให้ถึง เป้าหมายต้องชัดเจน สามารถระบุจำนวนเท่าไร กลุ่มเป้าหมาย คืออะไร มีผลผลิตอย่างไร กลุ่มเป้าหมาย พื้นที่ดำเนินงาน และ ระยะเวลาดำเนินงานอธิบายให้ชัดเจนว่าโครงการนี้จะทำที่ไหน เริ่มต้นในช่วงเวลาใดและจบลงเมื่อไร ใครคือกลุ่มเป้าหมายของ โครงการ หากกลุ่มเป้าหมายมีหลายกลุ่ม ให้บอกชัดเจนไปว่าใคร คือกลุ่มเป้าหมายหลัก ใครคือกลุ่มเป้าหมายรอง	(๕)	
๕.๔ โครงการมีความ สอดคล้องกับแผนยุทธศาสตร์ ๒๐ ปี	โครงการมีความสอดคล้องแผนยุทธศาสตร์ ๒๐ ปีแห่งชาติ (๑) ความมั่นคง (๒) การสร้างความสามารถในการแข่งขัน (๓) การพัฒนาเสริมสร้างศักยภาพคน (๔) การสร้างโอกาสความเสมอภาคและเท่าเทียมกันทางสังคม (๕) การสร้างการเติบโตบนคุณภาพชีวิตที่เป็นมิตรต่อ สิ่งแวดล้อม (๖) การปรับสมดุลและพัฒนาระบบการบริหารจัดการภาครัฐ เพื่อให้เกิดความมั่นคง มั่งคั่ง ยั่งยืน	(๕)	
๕.๕ เป้าหมาย (ผลผลิตของ โครงการ) มีความสอดคล้องกับ แผนพัฒนาเศรษฐกิจและสังคม แห่งชาติ	โครงการมีความสอดคล้องแผนพัฒนาเศรษฐกิจและสังคม แห่งชาติฉบับที่ ๑๒ (๑) ยึดหลักปรัชญาเศรษฐกิจพอเพียง (๒) ยึดคนเป็นศูนย์กลางพัฒนา (๓) ยึดวิสัยทัศน์ภายใต้ยุทธศาสตร์ชาติ ๒๐ ปี (๔) ยึดเป้าหมายอนาคตประเทศไทย ๒๕๗๙ (๕) ยึดหลักการ นำไปสู่ปฏิบัติให้เกิดผลสัมฤทธิ์อย่างจริงจังใน (๕) ปีที่ต่อยอดไปสู่ผลสัมฤทธิ์ที่เป็นเป้าหมายระยะยาว	(๕)	

ประเด็น การพิจารณา	รายละเอียดหลักเกณฑ์	คะแนน เต็ม	คะแนน ที่ได้
	<p>(๑) การยกระดับศักยภาพการแข่งขันและการหลุดพ้นกับดักรายได้ปานกลางสู่รายได้สูง</p> <p>(๒) การพัฒนาศักยภาพคนตามช่วงวัยและการปฏิรูประบบเพื่อสร้างสังคมสูงวัยอย่างมีคุณภาพ</p> <p>(๓) การลดความเหลื่อมล้ำทางสังคม</p> <p>(๔) การรองรับการเชื่อมโยงภูมิภาคและความเป็นเมือง</p> <p>(๕) การสร้างความเจริญเติบโตทางเศรษฐกิจและสังคมอย่างเป็นมิตรกับสิ่งแวดล้อม</p> <p>(๖) การบริหารราชการแผ่นดินที่มีประสิทธิภาพ</p>		
๕.๖ โครงการมีความสอดคล้อง	<p>โครงการมีลักษณะหรือสอดคล้องกับการปรับเปลี่ยนโครงสร้างเศรษฐกิจไปสู่ Value-Based Economy หรือเศรษฐกิจที่ขับเคลื่อนด้วยนวัตกรรม ทำน้อย ได้มาก เช่น</p> <p>(๑) เปลี่ยนจากการผลิตสินค้า โภคภัณฑ์ไปสู่สินค้าเชิงนวัตกรรม</p> <p>(๒) เปลี่ยนจากการขับเคลื่อนประเทศด้วยภาคอุตสาหกรรม ไปสู่การขับเคลื่อนด้วยเทคโนโลยี ความคิดสร้างสรรค์และนวัตกรรม</p> <p>(๓) เปลี่ยนจากการเน้นภาคการผลิตสินค้าไปสู่การเน้นภาคบริการมากขึ้น รวมถึงโครงการที่เติมเต็มด้วยวิทยาการ ความคิดสร้างสรรค์ นวัตกรรม วิทยาศาสตร์ เทคโนโลยี และการวิจัยและพัฒนาแล้วต่อยอดความได้เปรียบเชิงเปรียบเทียบ เช่น ด้านการเกษตรเทคโนโลยีชีวภาพ สาธารณสุข วัฒนธรรม ฯลฯ</p>	(๕)	
๕.๗ โครงการสอดคล้องกับยุทธศาสตร์จังหวัด	<p>โครงการพัฒนาท้องถิ่นมีความสอดคล้องกับห้วงระยะเวลาของแผนพัฒนาจังหวัดที่ได้กำเนิดขึ้น เพื่อขับเคลื่อนการพัฒนาท้องถิ่นเสมือนหนึ่งการขับเคลื่อนการพัฒนาจังหวัด ซึ่งไม่สามารถแยกส่วนใดส่วนหนึ่งออกจากกันได้ นอกจากนี้โครงการพัฒนาท้องถิ่นต้องเป็นโครงการเชื่อมต่อหรือเดินทางไปด้วยกันกับยุทธศาสตร์จังหวัดที่ได้กำหนดขึ้นเป็นปัจจุบัน</p>	(๕)	
๕.๘ โครงการแก้ไขปัญหาความยากจนหรือเสริมสร้างให้ประเทศชาติมั่นคง มั่งคั่ง ยั่งยืน ภายใต้หลักประชารัฐ	<p>เป็นโครงการที่ดำเนินการภายใต้พื้นฐานความพอเพียงที่ประชาชนดำเนินการเองหรือร่วมดำเนินการ เป็นโครงการต่อยอดและขยายได้ เป็นโครงการที่ประชาชนต้องการเพื่อให้เกิดความยั่งยืน ซึ่งมีลักษณะที่จะให้ท้องถิ่นมีความมั่นคง มั่งคั่ง ยั่งยืน เป็นท้องถิ่นที่พัฒนาแล้วด้วยการพัฒนาปรัชญาเศรษฐกิจพอเพียง</p>	(๕)	

ประเด็น การพิจารณา	รายละเอียดหลักเกณฑ์	คะแนน เต็ม	คะแนน ที่ได้
๕.๙ งบประมาณมีความ สอดคล้องกับเป้าหมาย (ผลผลิตของโครงการ)	งบประมาณโครงการพัฒนาจะต้องคำนึงถึงหลักสำคัญ ๕ ประการ ในการจัดทำโครงการได้แก่ (๑) ความประหยัด (Economy) (๒) ความมีประสิทธิภาพ (Efficiency) (๓) ความมีประสิทธิภาพ (Effectiveness) (๔) ความยุติธรรม (Equity) (๕) ความโปร่งใส (Transparency)	(๕)	
๕.๑๐ มีการประมาณการ ราคาถูกต้องตามหลัก วิธีการงบประมาณ	การประมาณราคาเพื่อการพัฒนาต้องให้สอดคล้องกับโครงการ ถูกต้องตามหลักวิชาการทางช่าง หลักของราคากลาง ราคากลาง ท้องถิ่น มีความโปร่งใสในการกำหนดราคาและตรวจสอบในเชิง ประจักษ์	(๕)	
๕.๑๑ มีการกำหนดตัวชี้วัด(KPI) และสอดคล้องกับวัตถุประสงค์ และผลที่คาดว่าจะได้รับ	มีการกำหนดตัวชี้วัดผลงาน (Key Performancy Indicator :KPI) ที่สามารถวัดได้ (measurable) ใช้บอกประสิทธิผล (effectiveness) ใช้บอกประสิทธิภาพ (efficiency) ได้ เช่น การกำหนดความพึงพอใจ การกำหนดร้อยละ การกำหนดอันเกิดจากผลของวัตถุประสงค์ที่เกิดขึ้นที่สิ่งที่ได้รับ (การคาดการณ์ คาดว่าจะได้รับ)	(๕)	
๕.๑๒ ผลที่คาดว่าจะได้รับ สอดคล้องกับวัตถุประสงค์	ผลที่ได้รับเป็นสิ่งที่เกิดขึ้นได้จริงจากการดำเนินการตามโครงการ พัฒนาซึ่งสอดคล้องกับวัตถุประสงค์ที่ตั้งไว้ การได้ผลหรือผลที่ เกิดขึ้นจะต้องเท่ากับวัตถุประสงค์หรือมากกว่าวัตถุประสงค์ ซึ่งการ เขียนวัตถุประสงค์ควรคำนึงถึง (๑) ความเป็นไปได้และมีความ เฉพาะเจาะจง ในการดำเนินงานตามโครงการ (๒) วัดและ ประเมินผลดับของความสำเร็จได้ (๓) ระบุสิ่งที่ต้องการดำเนินงาน อย่างชัดเจนและเฉพาะเจาะจงมากที่สุดและสามารถปฏิบัติได้ (๔) เป็นเหตุเป็นผล สอดคล้องกับความเป็นจริง (๕) ส่งผลต่อการบ่ง บอกเวลาได้	(๕)	
รวมคะแนน		๑๐๐	

๔.๓ สรุปผลการพัฒนาท้องถิ่น

การจัดทำแผนพัฒนาท้องถิ่น (พ.ศ. ๒๕๖๖ – ๒๕๗๐) ของเทศบาลตำบลท่าไม้ เพื่อใช้เป็นเครื่องมือในการพัฒนาและกรอบแนวทางในการบริหารพัฒนาท้องถิ่นให้บรรลุตามวัตถุประสงค์และเป้าหมายเกิดประสิทธิภาพ ประสิทธิภาพสูงสุดในการแก้ไขปัญหาให้กับประชาชนก่อให้เกิดประโยชน์และสามารถตอบสนองความต้องการพัฒนาของประชาชน โดยพิจารณาบรรจุโครงการในงบประมาณรายจ่ายประจำปี งบประมาณรายจ่ายเพิ่มเติม และงบประมาณจากเงินสะสม โดยจะต้องมีการติดตามและประเมินผลแผนพัฒนาตามระเบียบกระทรวงมหาดไทย ว่าด้วยการจัดทำแผนพัฒนาขององค์กรปกครองส่วนท้องถิ่น พ.ศ. ๒๕๔๘ และที่แก้ไขเพิ่มเติมถึง (ฉบับที่ ๓) พ.ศ. ๒๕๖๑ ซึ่งสามารถวัดผลได้ทั้งเชิงสถิติต่างๆ ตาราง กราฟ และการพรรณนา ดังนี้

๔.๓.๑ การวัดผลในเชิงปริมาณและเชิงคุณภาพ (Quantity)

การวางแผนพัฒนาท้องถิ่น (พ.ศ. ๒๕๖๖ – ๒๕๗๐)										
ได้กำหนดโครงการที่จะดำเนินการตามแผนพัฒนาท้องถิ่น (พ.ศ. ๒๕๖๖ – ๒๕๗๐)										
ยุทธศาสตร์ของ อปท.	๒๕๖๖		๒๕๖๗		๒๕๖๘		๒๕๖๙		๒๕๗๐	
	จำนวน	งบประมาณ	จำนวน	งบประมาณ	จำนวน	งบประมาณ	จำนวน	งบประมาณ	จำนวน	งบประมาณ
๑.ด้านการพัฒนาระบบ สาธารณูปโภคและ โครงสร้างพื้นฐาน										
๒.ด้านการพัฒนา คุณภาพชีวิตและคุณค่า ทางสังคม										
๓.ด้านการจัดระเบียบ ชุมชนสังคมและการ รักษาความสงบเรียบร้อย										
๔.ด้านการบริหารจัดการ สิ่งแวดล้อมและ ทรัพยากรธรรมชาติ										
๕.ด้านการพัฒนาการ ส่งเสริมศิลปวัฒนธรรม จารีตประเพณีและภูมิ ปัญญาท้องถิ่น										
๖.ด้านการพัฒนา ประสิทธิภาพการเมือง การบริหารและการ พัฒนาบุคลากร										
รวม										

สรุปรายงานผลการดำเนินการ ประจำปีงบประมาณ พ.ศ.

ลำดับ ที่	รายการ	โครงการ	งบประมาณ	โครงการที่สามารถดำเนินการได้ (..... โครงการ)		
				คิดเป็นร้อยละ ของ แผนพัฒนา ท้องถิ่น	คิดเป็นร้อยละ ของแผนการ ดำเนินงาน	คิดเป็นร้อยละ ของข้อบัญญัติ+ เงินสะสม
๑	แผนพัฒนาท้องถิ่น					
๒	ตั้งในข้อบัญญัติ งบประมาณ					
๓	จากเงินสะสม					
๔	จัดทำแผนการดำเนินงาน - ข้อบัญญัติ = + - เงินสะสม =					
๕	สามารถดำเนินการได้ - ข้อบัญญัติ = + - เงินสะสม =					

๔.๓.๒ การวัดผลในเชิงคุณภาพ (Quality)

การวัดผลเชิงคุณภาพใช้การสำรวจความพึงพอใจในการวัดผลเชิงคุณภาพในภาพรวมโดยได้มีการประเมินความพึงพอใจ ซึ่งการประเมินความพึงพอใจทำให้ทราบถึงผลเชิงคุณภาพในการดำเนินงานขององค์กรปกครองส่วนท้องถิ่นในภาพรวม

โดยเครื่องมือที่ใช้ในการประเมินความพึงพอใจ มีดังนี้

แบบที่ ๓/๓ แบบประเมินความพึงพอใจต่อผลการดำเนินงานขององค์กรปกครองส่วนท้องถิ่น

แบบที่ ๓/๔ แบบประเมินความพึงพอใจของผู้รับบริการในงานบริการขององค์กรปกครองส่วนท้องถิ่น (ให้หน่วยงานภายนอกดำเนินการ)

๔.๔ ข้อเสนอแนะในการจัดทำแผนพัฒนาท้องถิ่นในอนาคต

๔.๔.๑ ผลกระทบนำไปสู่อนาคต

(๑) ปัญหาด้านสาธารณสุขต่างๆ ที่เกิดขึ้นในเขตเทศบาล อันได้แก่ ภัยแล้ง วาตภัย น้ำท่วม อัคคีภัยที่เกิดขึ้นและส่งผลกระทบต่อประชาชนในพื้นที่เกิดความเสียหายทั้งชีวิตและทรัพย์สินแนวทางการแก้ไข คือพิจารณาวางแผนการดำเนินการป้องกันก่อนเกิดเหตุ ระหว่างเกิดเหตุ และหลังเกิดเหตุ บรรจุโครงการหรือกิจกรรมการให้ความช่วยเหลือต่างๆ จัดตั้งศูนย์ช่วยเหลือประชาชนขององค์กรปกครองส่วนท้องถิ่น

(๒) ปัญหาโรคระบาดที่เกิดจากคนเกิดจากสัตว์ที่ส่งผลกระทบต่อชีวิตประชาชน และสัตว์ต่างๆ ในตำบล ซึ่งได้แก่ โรคไข้หวัดใหญ่ ไข้หวัดนก โรคมือเท้าปาก ที่เกิดขึ้นกับเด็กๆ โรคพิษสุนัขบ้าและแนวทางการแก้ไขปัญหา คือ จัดฝึกอบรม ประชาสัมพันธ์ รมณรงค์การป้องกันระงับการแพร่ระบาดในชุมชน

(๓) ปัญหาประชาชนมีรายได้น้อยประชาชนในตำบลท่าไม้ แนวทางการแก้ไขปัญหาให้ความรู้เกี่ยวกับส่งเสริมสนับสนุนกลุ่มอาชีพเพื่อการเพิ่มรายได้

(๔) ด้านการศึกษาส่งเสริมด้านการศึกษาโดยการจัดบริการสาธารณะด้านการศึกษา การจัดตั้งศูนย์พัฒนาเด็กเล็ก เพื่อสนับสนุนกิจกรรมต่างๆ ให้กับเด็กนักเรียน

(๕) ปัญหายาเสพติดในตำบลในพื้นที่ยังไม่พบว่ามีการค้ายาเสพติด และยังไม่พบรายงานว่ามีผู้ติดยาเสพติด แต่เพื่อเป็นการป้องกันมีแนวทางการป้องกัน การรณรงค์ป้องกัน การให้ความรู้กับประชาชนได้ทราบถึงโทษของยาเสพติด

(๖) ปัญหาการเดินทางสัญจรไปมาของประชาชนในตำบล ด้านโครงสร้างพื้นฐาน เส้นทางคมนาคมในพื้นที่เกษตรกรรมยังเป็นถนนลูกรัง ช่วงฤดูฝน เป็นหลุมเป็นบ่อ เกิดปัญหาในการสัญจรไปมาของประชาชนทำให้เสี่ยงต่อการเกิดอุบัติเหตุ แนวทางการแก้ไข การจัดทำแผนงานโครงการปรับปรุงซ่อมแซมผิวทางลูกรังให้มีสภาพพร้อมใช้งานและยังมีโครงการก่อสร้างถนนคอนกรีตเสริมเหล็กในเส้นทางสำคัญพร้อมทั้งพิจารณาเสนอสนับสนุนงบประมาณจากหน่วยงานอื่น

๔.๔.๒ ข้อสังเกต ข้อเสนอแนะ ผลจากการพัฒนา

(๑) ข้อสังเกตจากการสำรวจข้อมูลการลงพื้นที่ในตำบลท่าไม้จะเห็นได้ว่าประชาชนในพื้นที่ตำบลท่าไม้ที่จะต้องดำเนินการในการแก้ไขปัญหาอยู่ไม่มาก เนื่องจากเทศบาลตำบลท่าไม้ได้ลงพื้นที่และได้มีการสอบถามปัญหาจากประชาชนอย่างสม่ำเสมอ และดำเนินการแก้ไขปัญหาอย่างทันท่วงที

(๒) ข้อเสนอแนะจากข้อสังเกตดังกล่าวมีข้อเสนอแนะในการแก้ไขปัญหาต่างๆ ดังนี้ ปัญหาต่างๆ ที่ถูกเสนอมายังเทศบาลฯ นั้น ได้นำมาพิจารณาจัดลำดับความสำคัญโดยประชาคมท้องถิ่น ซึ่งได้มีหลายภาคส่วนประกอบไปด้วย คณะกรรมการพัฒนาเทศบาลตำบลท่าไม้ สมาชิกสภาเทศบาลตำบลท่าไม้ ผู้นำชุมชน/หมู่บ้าน ตัวแทนภาคส่วนราชการ รัฐวิสาหกิจ หน่วยงานที่เกี่ยวข้อง และประชาชนทั่วไปร่วมกันพิจารณาจัดลำดับความสำคัญของโครงการ และพิจารณาบรรจุโครงการพัฒนาเข้าแผนพัฒนาท้องถิ่นต่อไป ในกรณีโครงการที่เกินศักยภาพเทศบาลฯ ก็ได้มีการประสานเพื่อขอรับการสนับสนุนจากหน่วยงานอื่น

(๓) ผลจากการพัฒนาจากการพัฒนาที่ผ่านมาพบว่าเทศบาลฯ ได้มีการแก้ไขปัญหาให้กับประชาชนได้ในหลายเรื่องและครอบคลุมในทุกด้านมีผลการประเมินอยู่ในเกณฑ์ที่ดีประชาชนมีความพึงพอใจแต่ก็ยังมีปัญหาที่จะต้องแก้ไขต่อไปซึ่งเป็นปัญหาเล็กๆน้อยๆ แต่ทางเทศบาลฯ ก็สามารถแก้ปัญหาได้ดีมาโดยตลอดจากผลการพัฒนาท้องถิ่นในปีที่ผ่านมา
